



PROGRAM HOSPODÁRSKEHO ROZVOJA A SOCIÁLNEHO ROZVOJA OBCE ČATA

PROGRAMOVACIE OBDOBIE 2023 - 2032

Formulár č. Ú 1 - Hlavička dokumentu PHRSR

Názov:	Program hospodárskeho rozvoja a sociálneho rozvoja obce Čata na roky 2023 - 2032
Územné vymedzenie :	Nitriansky kraj, okres Levice, obec Čata – ŠÚJ 555843
Územný plán obce schválený:	Nie
Dátum schválenia PHRSR:	
Dátum platnosti:	2023 - 2032
Verzia	2.0.
Publikovaný verejne:	

Zdroj: vlastné spracovanie

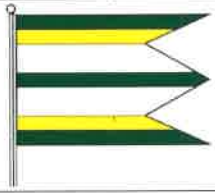

Čata	
Erb	Vlajka
	
Základné údaje	
Kraj:	Nitriansky
Okres:	Okres Levice
Región:	Dolnohronský
Poloha:	47°57'04"S 18°38'55"V
Nadmorská výška:	132 m n. m.
Rozloha:	14,77 km ² (1 477 ha)
Počet obyvateľ'ov:	1 064 (31. 12. 2021)
Hustota obyvateľ'stva:	72,04 obyv./km ²
Nacionále	
PŠČ	935 63
ŠÚJ	555843
EČV	LV
Tel. predvol'ba	+421-36
Oficiálne adresy	
Adresa:	Obecný úrad Hlavná 80 935 63 Čata
Web:	https://www.obeccata.sk/
E-mail:	cata@nexta.sk
Telefón:	036 / 779 70 16, 779 70 11
Fax:	036 / 779 70 16



OBSAH

1 ÚVOD.....	5
ANALYTICKÁ ČASŤ PROGRAMU HOSPODÁRSKEHO ROZVOJA A SOCIÁLNEHO ROZVOJA OBCE ČATA.....	13
2 ZÁKLADNÁ CHARAKTERISTIKA OBCE	14
2.1. HISTÓRIA OBCE.....	14
2.2. PRÍRODNÉ POMERY	14
2.3. TECHNICKÁ INFRAŠTRUKTÚRA.....	19
2.4. DOPRAVA.....	23
2.5. ŽIVOTNÉ PROSTREDIE.....	30
2.6. OBYVATELSTVO.....	34
2.7. VZDELANIE A ZAMESTNANOSŤ	43
2.8. BÝVANIE	46
2.9. PODNIKATEĽSKÉ SUBJEKTY A INŠTITÚCIE	48
2.10. ŠKOLSTVO A VZDELANIE.....	49
2.11. SOCIÁLNA SFÉRA	51
2.12. ZDRAVOTNÍCTVO	53
2.13. ŠPORT.....	54
2.14. KULTÚRA.....	54
2.15. UBYTOVACIE ZARIADENIA.....	56
2.16. STRAVOVACIE A REŠTAURACNÉ SLUŽBY	56
2.17. CESTOVNÝ RUCH	56
2.18. REKAPITULÁCIA ROZPOČTU OBCE ZA ROKY 2017 – 2021	57
2.19. SAMOSPRÁVA	61
2.20. BEZPEČNOSŤ.....	64
2.21. IDENTIFIKÁCIA HLAVNÝCH VONKAJŠÍCH FAKTOROV ROZVOJA ÚZEMIA A ANALÝZA VPLYVU VONKAJŠIEHO PROSTREDIA NA VÝVOJ SITUÁCIE V ÚZEMÍ.....	62
2.22. EX-POST HODNOTENIE PREDCHÁDZAJÚCEHO PHSR	63
3 SWOT ANALÝZY.....	63
3.1 HOSPODÁRSTVO A VEDECKO-TECHNICKÝ ROZVOJ.....	65
3.2 DOPRAVA A KOMUNIKÁCIE.....	66
3.3 TECHNICKÁ INFRAŠTRUKTÚRA.....	67
3.4 ODPADOVÉ HOSPODÁRSTVO.....	68
3.5 ŽIVOTNÉ PROSTREDIE.....	69
3.6 SOCIÁLNA OBLASŤ A ZDRAVOTNÍCTVO.....	70
3.7 ŠKOLSTVO A ŠPORT.....	71
3.8 KULTÚRA.....	72
3.9 PROPAGÁCIA A CESTOVNÝ RUCH.....	73
3.10 ADMINISTRATÍVA A BEZPEČNOSŤ	73
3.11 INFORMATIZÁCIA OBCE	74
3.12 PROBLÉMOVÁ ANALÝZA – HLAVNÉ ODVETVOVÉ DISPARITY A VYMEDZENIE CIEĽOVÝCH SKUPÍN SO SÚSTREDENOU PODPOROU OBCE ČATA.....	75
STRATEGICKÁ ČASŤ PROGRAMU HOSPODÁRSKEHO ROZVOJA A SOCIÁLNEHO ROZVOJA OBCE ČATA.....	83
4 VÍZIA A POSLANIE OBCE ČATA	83
5 FORMULÁCIA A NÁVRH STRATÉGIE.....	86
STRATEGICKÝ CIEĽ	86
FORMULÁCIA A NÁVRH STRATÉGIE	88
PROGRAMOVÁ ČASŤ PROGRAMU HOSPODÁRSKEHO ROZVOJA A SOCIÁLNEHO ROZVOJA OBCE ČATA	94
5.1 PROGRAM 1. HOSPODÁRSTVO A VEDECKO-TECHNICKÝ ROZVOJ	95
5.2 PROGRAM 2. DOPRAVA A KOMUNIKÁCIE.....	95
5.3 PROGRAM 3. TECHNICKÁ INFRAŠTRUKTÚRA	96
5.4 PROGRAM 4. ODPADOVÉ HOSPODÁRSTVO	97
5.5 PROGRAM 5. ŽIVOTNÉ PROSTREDIE	97
5.6 PROGRAM 6. SOCIÁLNE SLUŽBY A ZDRAVOTNÍCTVO	98
5.7 PROGRAM 7. VZDELÁVANIE A ŠPORT	99
5.8 PROGRAM 8. KULTÚRA.....	100
5.9 PROGRAM 9. PROPAGÁCIA A CESTOVNÝ RUCH.....	100
5.10 PROGRAM 10. ADMINISTRATÍVA A BEZPEČNOSŤ	101
5.11 PROGRAM 11. INFORMATIZÁCIA OBCE.....	101
6 MERATEĽNÉ INDIKÁTORY.....	102
6.1 PROGRAM 1. HOSPODÁRSTVO A VEDECKO-TECHNICKÝ ROZVOJ	102
6.2 PROGRAM 2. DOPRAVA A KOMUNIKÁCIE.....	103
6.3 PROGRAM 3. TECHNICKÁ INFRAŠTRUKTÚRA	104



6.4 PROGRAM 4. ODPADOVÉ HOSPODÁRSTVO	104
6.5 PROGRAM 5. ŽIVOTNÉ PROSTREDIE	105
6.6 PROGRAM 6. SOCIÁLNE SLUŽBY A ZDRAVOTNÍCTVO	105
6.7 PROGRAM 7. VZDELÁVANIE A ŠPORT	106
6.8 PROGRAM 8. KULTÚRA	107
6.9 PROGRAM 9. PROPAGÁCIA A CESTOVNÝ RUCH	108
6.10 PROGRAM 10. ADMINISTRATÍVA A BEZPEČNOSŤ	108
REALIZAČNÁ ČASŤ PROGRAMU HOSPODÁRSKEHO ROZVOJA A SOCIÁLNEHO ROZVOJA OBCE ČATA.....	111
7 INŠTITUCIONÁLNE A ORGANIZAČNÉ ZABEZPEČENIE REALIZÁCIE PHRSR OBCE ČATA	111
7.1 SYSTÉM MONITOROVANIA A HODNOTENIA PLNENIA PHRSR	112
7.2 KOMUNIKAČNÝ PLÁN	114
8 AKČNÝ PLÁN.....	115
8.1 PROGRAM 1. HOSPODÁRSTVO A VEDECKO-TECHNICKÝ ROZVOJ	115
8.2 PROGRAM 2. DOPRAVA A KOMUNIKÁCIE	117
8.3 PROGRAM 3. TECHNICKÁ INFRAŠTRUKTÚRA	118
8.4 PROGRAM 4. ODPADOVÉ HOSPODÁRSTVO	119
8.5 PROGRAM 5. ŽIVOTNÉ PROSTREDIE	120
8.6 PROGRAM 6. SOCIÁLNE SLUŽBY A ZDRAVOTNÍCTVO	122
8.7 PROGRAM 7. VZDELÁVANIE A ŠPORT	123
8.8 PROGRAM 8. KULTÚRA	125
8.9 PROGRAM 9. PROPAGÁCIA A CESTOVNÝ RUCH	126
8.10 PROGRAM 10. ADMINISTRATÍVA A BEZPEČNOSŤ	127
8.11 PROGRAM 11. INFORMATIZÁCIA OBCE	128
FINANČNÁ ČASŤ PROGRAMU HOSPODÁRSKEHO ROZVOJA A SOCIÁLNEHO ROZVOJA OBCE ČATA	131
9 FINANČNÝ PLÁN PROGRAMU	131
9.1 PROGRAM 1. HOSPODÁRSTVO A VEDECKO-TECHNICKÝ ROZVOJ	136
9.2 PROGRAM 2. DOPRAVA A KOMUNIKÁCIE	137
9.3 PROGRAM 3. TECHNICKÁ INFRAŠTRUKTÚRA	138
9.4 PROGRAM 4. ODPADOVÉ HOSPODÁRSTVO	140
9.5 PROGRAM 5. ŽIVOTNÉ PROSTREDIE	141
9.6 PROGRAM 6. SOCIÁLNE SLUŽBY A ZDRAVOTNÍCTVO	142
9.7 PROGRAM 7. VZDELÁVANIE A ŠPORT	143
9.8 PROGRAM 8. KULTÚRA	145
9.9 PROGRAM 9. PROPAGÁCIA A CESTOVNÝ RUCH	146
9.10 PROGRAM 10. ADMINISTRATÍVA A BEZPEČNOSŤ	147
9.11 PROGRAM 11. INFORMATIZÁCIA OBCE	148
10 ZÁVER	150
11 POUŽITÁ LITERATÚRA	151



1 ÚVOD

Dokument „ Program hospodárskeho rozvoja a sociálneho rozvoja obce Čata s výhľadom do roku 2032 (PHRSR) je strednodobý strategický dokument, ktorý na základe analýzy hospodárskeho a sociálneho rozvoja obce stanovuje jeho strategické ciele a priority rozvoja. Je prostriedkom na napĺňanie vízie ďalšieho smerovania rozvoja obce. Programom hospodárskeho a sociálneho rozvoja obce Čata sa uskutočňuje podpora rozvoja na úrovni miestnej samosprávy s dôrazom na sociálnu, ekonomickú a kultúrnu sféru. Je to program cielených opatrení, navrhnutý pre oživenie sociálneho, ekonomického a kultúrneho rozvoja obce Čata, ktorý na základe výsledkov ročného hodnotenia bude priebežne aktualizovaný a doplňovaný.

Formulár č. Ú 2 - Zámer spracovania PHRSR

Zámer spracovania PHRSR	
Názov dokumentu	- Program hospodárskeho rozvoja a sociálneho rozvoja obce Čata na roky 2023 - 2032
Forma spracovania	- pracovníkmi samosprávy, - s pomocou externých odborníkov (spolupráca),
Riadenie procesu spracovania	- pracovné skupiny boli zložené z vedenia obce, zamestnancov OcÚ, poslancov OcZ a komisií, - spracovania PHRSR sa zúčastnili aj RO organizácie v zriaďovateľskej pôsobnosti obce, - súčasťou prieskumu boli aj mimovládne organizácie a podnikateľské subjekty v obci, - zapojenie verejnosti a komunikácia s verejnosťou: zapojenie prostredníctvom dotazníkového prieskumu, informovanie prebiehalo formou webovej stránky obce, stránky obce na sociálnej sieti FB, prostredníctvom zasadnutí OcZ.
Obdobie spracovania	- PHRSR bol spracovaný v priebehu roka 2022 - harmonogram spracovania je uvedený v nasledujúcej tabuľke.
Financovanie spracovania	- náklady na vlastné spracovanie boli financované z rozpočtu obce KZ 41.

Zdroj: Weisová, Bernátová: Strategické plánovanie samosprávy, Municipalia 2012

Formulár č. Ú 3 - Harmonogram spracovania PHRSR

Harmonogram spracovania PHRSR												
Termín	I	II	III	IV	V	VI	VII	VIII	IX	X	XI	XII
Úvod												
Analytická časť												
Strategická časť												
Programová časť												
Realizačná časť												
Finančná časť												
Záver												

Zdroj: Weisová, Bernátová: Strategické plánovanie samosprávy, Municipalia 2012

Bol spracovaný na základe zákona Národnej rady SR č. 539/2008 Z. z. o podpore regionálneho rozvoja (v znení č. 309/2014 Z. z., 378/2016 Z. z., 58/2018 Z. z., 313/2018 Z. z., 221/2019 Z. z., 134/2020 Z. z., 258/2021 Z. z.), ktorý definuje Program hospodárskeho rozvoja a sociálneho rozvoja obce ako strednodobý programový dokument, obsahujúci analýzu hospodárskeho a sociálneho rozvoja obce, hlavné smery jej vývoja, ustanovenie cieľov, prvoradých potrieb a úloh vo všetkých oblastiach života obce. Súčasťou programu je aj návrh jeho administratívneho a finančného zabezpečenia. Zákon stanovuje aj úlohy, týkajúce sa vypracovávaní, schvaľovania, zabezpečenia plnenia a pravidelného vyhodnocovania predmetného programového dokumentu. Pri spracovaní programu boli rešpektované zásady regionálnej politiky vlády Slovenskej republiky a princípy regionálnej politiky Európskej únie zakotvené najmä v nariadení Rady (ES) č. 1266/1999 (nariadenie o štrukturálnych fondoch).

Formulár č. Ú 7 - Použité participatívne metódy

Metóda	Informovanie verejnosti	Získavanie názorov verejnosti	Zohľadnenie názorov verejnosti
Tlačené materiály			
Verejné informačné tabule	áno		



Informačné formuláre, tabuľky údajov,	áno		
Internetové stránky	Nie		
Využitie existujúcich médií			
Zverejňovanie informácií v miestnej tlači	Nie	nie	
Stretnutia			
Stretnutia s kľúčovými ľuďmi/skupinami	Áno	áno	áno
Návšteva v dotknutom území	áno	áno	áno
Verejné vypočutie	áno	áno	áno
Využitie miestnych ľudí na získavanie názorov	áno	áno	áno
Rozhovory a prieskumy			
Dotazník pre záujmové skupiny	áno	áno	
Dotazník pre širokú verejnosť	áno	áno	
Poradné skupiny			
Miestne poradné skupiny	áno	áno	áno
Riešenie problémov			
Rokovanie bez prítomnosti moderátora/facilitátora	áno	áno	áno

Zdroj: vlastné spracovanie

Program sociálneho, ekonomického a kultúrneho rozvoja obce Čata je súčasťou sústavy základných dokumentov podpory regionálneho rozvoja v Slovenskej republike. Táto sústava je členená na strategické a programové dokumenty vypracovávané na úrovni štátu, sektorov, samosprávnych krajov, regiónov a obcí a programové dokumenty Európskej únie (pre využitie zdrojov predstupových a štrukturálnych fondov).

Východiskové podklady

Podpora regionálneho rozvoja sa uskutočňuje v súlade s programovaním na základe:

Miestnej úrovne

- **Program hospodárskeho rozvoja a sociálneho rozvoja obce**, ktorý je strednodobý programový dokument spracovaný na úrovni obce.
- **Viacročný rozpočet**
- **KPSS**

Národnej úrovne prostredníctvom dokumentov

- Partnerská dohoda Slovenskej republiky na roky 2021 – 2027 (ďalej aj „PD SR“) je základný strategický dokument s celoštátnym dosahom, ktorý vypracuje Slovenská republika (ďalej len „SR“) za účasti partnerov a ktorým sa stanoví stratégia, priority a opatrenia pre účinné a efektívne využívanie prostriedkov z fondov politiky súdržnosti Európskej únie (ďalej len „EÚ“) na programové obdobie 2021 – 2027. PD SR uzatvorí Slovenská republika s Európskou komisiou (ďalej aj „EK“).
- Národný program reforiem Slovenskej republiky (2018, 2019, 2020)
- Programové vyhlásenie vlády Slovenskej republiky na obdobie rokov 2020 – 2024
- Národná stratégia regionálneho a územného rozvoja Slovenskej republiky do roku 2030 (2017)
- Konceptcia územného rozvoja Slovenska 2001 – v znení KURS 2011 – zmeny a doplnky č. 1 KURS 2001
- Národný infraštruktúrny plán Slovenskej republiky na roky 2018 – 2030, (2017) 11
- Zelenšie Slovensko – Stratégia environmentálnej politiky Slovenskej republiky do roku 2030 (Envirostratégia 2030)
- Strategický plán rozvoja dopravy SR do roku 2030 (2016)
- Akčný plán rozvoja elektromobility v Slovenskej republike (2019)
- Národná stratégia cyklistickej dopravy a cykloturistiky v Slovenskej republike (2015)
- Stratégia rozvoja cestovného ruchu do roku 2020 (2013)
- Aktualizovaná národná stratégia ochrany biodiverzity do roku 2020 (2014)
- Stratégia adaptácie Slovenskej republiky na zmenu klímy – aktualizácia (2018)
- Národná stratégia trvalo udržateľného rozvoja (2001)



- Konceptia ochrany prírody a krajiny do roku 2030 (2019)
- Konceptia implementácie Agendy 2030 v medzinárodnom prostredí (2017)
- Aktualizácia Národného programu podpory zdravia v Slovenskej republike (2014)
- Konceptia Štátnej politiky zdravia Slovenskej republiky (2008)
- Akčný plán pre životné prostredie a zdravie obyvateľov Slovenskej republiky V. (2019)
- Strategický rámec v oblasti starostlivosti o zdravie pre roky 2014 až 2030 (2013)
- Integrovaný národný energetický a klimatický plán na roky 2021 – 2030
- Dokumenty/stratégie/plány SR vzťahujúce sa k plneniu jednotlivých kritérií základných podmienok

Nadnárodnej úrovne

- K programovým dokumentom Európskej únie pre využitie štrukturálnych fondov patria:
- Zmluva o fungovaní Európskej únie
- Rámcový dohovor OSN o zmene klímy (1994)
- Kjótsky protokol k Rámcovému dohovoru OSN o zmene klímy (1997)
- Agenda 2030 pre udržateľný rozvoj
- Ciele politiky EÚ v programovom období 2021 – 2027
- Rámcový dohovor o ochrane a trvalo udržateľnom rozvoji Karpát (2003)
- Stratégia EÚ pre Dunajský región
- Revízia Akčného plánu Stratégie EÚ pre dunajský región (júl 2019)
- BIELA KNIHA: Plán jednotného európskeho dopravného priestoru – vytvorenie konkurencieschopného dopravného systému účinne využívajúceho zdroj, COM(2011) 144 v konečnom znení
- Európska zelená dohoda (European Green Deal) publikovaná v decembri 2019, ktorá stanovuje plán opatrení s cieľom prechodu na plne klimaticky neutrálne hospodárstvo EÚ
- Európa 2020 Stratégia pre inteligentný a udržateľný rast podporujúci začlenenie,
- COM(2010) 2020 v konečnom znení
- Európska stratégia pre nízkoemisnú mobilitu (COM(2016) 501 z 20. 7. 2016)
- Plán prechodu na konkurencieschopné nízkouhlíkové hospodárstvo do roku 2050,
- COM(2011) 112 v konečnom znení
- Energetický plán do roku 2050 COM(2011) 885 v konečnom znení
- Nástroj na prepájanie Európy v oblasti dekarbonizácie hospodárstva a podpory využívania čistej energie
- Horizont Európa (2021 – 2027)
- LIFE (oblasť ochrany biodiverzity, prechodu na obehové hospodárstvo, adaptácie na zmenu klímy a podpory obnoviteľných zdrojov energie)
- Erasmus (oblasť rozvoja vzdelávania a odbornej prípravy zameraného na inteligentnú špecializáciu, priemyselnú transformáciu a podnikanie)
- Program pre sociálnu zmenu a inovácie v oblasti zamestnanosti a sociálneho začleňovania
- Európsky pilier sociálnych práv (2017)

Jednotlivé strategické dokumenty sú vypracovávané vo vzájomnej nadväznosti a postupnosti.

Implementácia

Implementácia Programu hospodárskeho a sociálneho rozvoja obce Čata je zložitý a náročný proces. Za jeho realizáciu so zabezpečením všetkých väzieb na strategické a programové dokumenty SR a EÚ budú zodpovední predstavitelia samosprávy obce Čata. Návrh spôsobu implementácie bude treba dopĺňať v súlade s organizačnou štruktúrou samosprávneho úradu, jeho kompetenciami v nadväznosti na vývoj v oblasti legislatívy, predovšetkým v oblasti nakladania s finančnými prostriedkami. Pri posudzovaní jednotlivých projektov sme použili procesnú analýzu, ktorej hlavným cieľom bolo analyzovať proces premeny vstupov pomocou použitia súboru finančných, ľudských a technologických zdrojov.

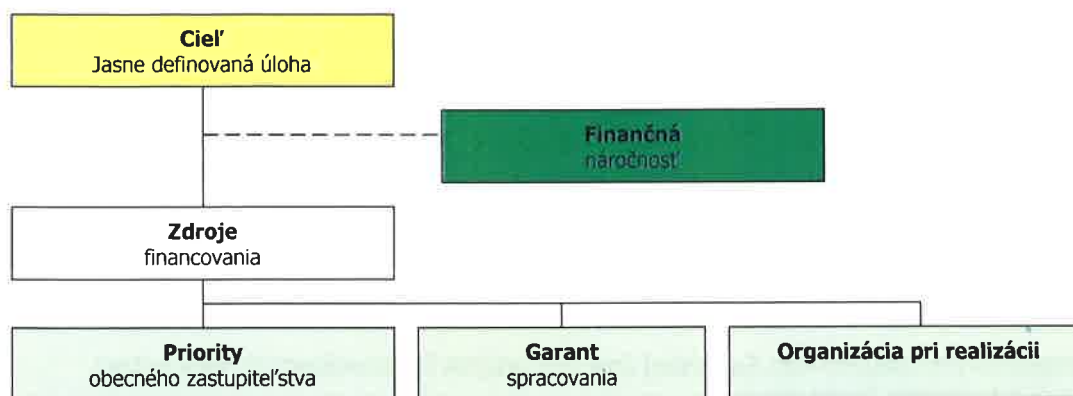

Finančné zabezpečenie

V zmysle zákona č. 539/2008 Z. z. o podpore regionálneho rozvoja (v znení č. 309/2014 Z. z., 378/2016 Z. z., 58/2018 Z. z., 313/2018 Z. z., 221/2019 Z. z., 134/2020 Z. z.), sa financovanie regionálneho rozvoja realizuje na troch úrovniach: Na mikroregionálnej úrovni je možné rozvojové aktivity financovať jedine združovaním zdrojov nižšej úrovne, čiže obcí. Samosprávy nemajú spoločný zdroj financovania. V súčasnej situácii je možné rozvojové aktivity financovať buď z rozpočtov jednotlivých obcí v prípade individuálnych projektov alebo združením financií viacerých obcí v prípade spoločných projektov. V prípade financovania projektov majúci význam v kontexte priorit celého kraja zohráva významnú úlohu Nitriansky samosprávny kraj a financovanie inštitúcií v jeho zriaďovateľskej kompetencii. Ďalšími doplnkovými zdrojmi, ktoré možno definovať na úrovni jednotlivých aktivít sú predovšetkým štrukturálne fondy EÚ. Ich využitie v rámci jednotlivých aktivít je možné stanoviť len indikatívne bez určenia výšky požadovanej podpory s cieľom prispieť ku koordinácii realizácie rozvojových aktivít.

- Pri zostavovaní finančného plánu a zaistovaní finančnej podpory je potrebné zamerať sa na tie opatrenia, ktoré sú nedostatočne podporované zo štátneho rozpočtu, alebo nie sú podporované vôbec.
- Pri zabezpečovaní základných potrieb občanov postupuje samospráva podľa zákona číslo 369/1990 Z.z. O obecnom zriadení a v zmysle zákona č. 138/1991 Zb. O majetku obcí v znení neskorších predpisov.
- Na plnenie svojich úloh má obce okrem finančných prostriedkov poukázaných od štátu v rámci delimitácie k dispozícii nasledovné financie: príjmy z miestnych daní a poplatkov, zdroje štrukturálnych fondov Európskej únie v rámci programovacieho obdobia 2021 - 2027.

Zdroje a dokumenty

V súlade so snahou Slovenskej republiky o znižovanie rozdielov na úrovni rozvoja jednotlivých regiónov boli východiskom pri príprave Programu hospodárskeho a sociálneho rozvoja obce Čata nasledovné strategické dokumenty:

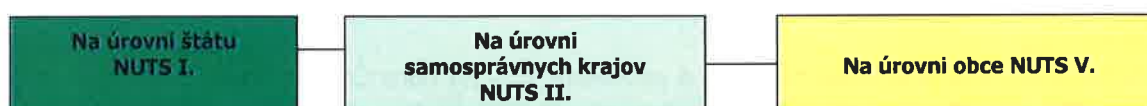

Podporné materiály

Pri vypracovaní Programu hospodárskeho a sociálneho rozvoja obce Čata boli použité aj prognostické údaje. Hlavnou úlohou prognostických údajov je podporiť vypracovanie tohto programu a zabezpečiť tým zvýšenie efektívnosti procesov strategického plánovania a kvality tohto dokumentu. Toto zabezpečenie je dané prepojením Systému strednodobého výhľadu hospodárskeho a sociálneho vývoja a vecnej roviny strategického plánovania.

Obec Čata má nasledovné možnosti čerpania mimorozpočtových zdrojov na dosahovanie svojich cieľov a priorit v zmysle stanovených tematických cieľov Agendy 2030 pre udržateľný rozvoj a cieľov politiky EÚ v programovom období 2021 – 2027:



Partnerská dohoda (ďalej len „PD“) - Partnerská dohoda Slovenskej republiky na roky 2021 – 2027 (ďalej aj „PD SR“) je základný strategický dokument s celoštátnym dosahom, ktorý vypracuje Slovenská republika (ďalej len „SR“) za účasti partnerov a ktorým sa stanoví stratégia, priority a opatrenia pre účinné a efektívne využívanie prostriedkov z fondov politiky súdržnosti Európskej únie (ďalej len „EÚ“) na programové obdobie 2021 – 2027. PD SR uzatvorí Slovenská republika s Európskou komisiou (ďalej aj „EK“).

Európska komisia zverejnila v máji 2018 návrh viacročného finančného rámca EÚ na roky 2021 – 2027 a návrh legislatívneho balíka pre politiku súdržnosti EÚ na programové obdobie 2021 – 2027.

Politika súdržnosti EÚ má aj naďalej podporovať svoje dva hlavné ciele, ktorými sú:

Investovanie do rastu a zamestnanosti

Európska územná spolupráca

Pre programové obdobie 2021 – 2027 sa stanovilo päť osobitných cieľov politiky súdržnosti EÚ:

- 1. Inteligentnejšia Európa**
- 2. Ekologickejšia, nízkouhlíková Európa**
- 3. Prepojenejšia Európa**
- 4. Sociálnejšia Európa**
- 5. Európa bližšie k občanom.**

Jednotlivé členské štáty majú podľa návrhu všeobecného nariadenia Európskeho parlamentu a Rady, ktorým sa stanovujú spoločné ustanovenia o Európskom fonde regionálneho rozvoja, Európskom sociálnom fonde plus, Kohéznom fonde a Európskom námornom a rybárskom fonde a rozpočtové pravidlá pre uvedené fondy, ako aj pre Fond pre azyl a migráciu, Fond pre vnútornú bezpečnosť a Nástroj pre riadenie hraníc a víza (ďalej len „návrh všeobecného nariadenia EÚ“) povinnosť predložiť svoje partnerské dohody v súlade s princípom partnerstva.

Na úrovni SR sa uskutočnil proces identifikácie investičných priorít SR na roky 2021 – 2027 v rámci piatich cieľov politiky súdržnosti, ktoré sú súčasťou návrhu PD SR. Tento proces pozostával z niekoľkých etáp, do ktorých bolo zapojené široké spektrum odborníkov z radov ústredných orgánov štátnej správy, územnej samosprávy, akademickej obce, profesijných a záujmových združení, mimovládnych neziskových organizácií a pod. Aby sa zabezpečila čo najširšia reprezentatívnosť odborných pohľadov z celého Slovenska, bol v apríli 2019 uskutočnený online dotazníkový prieskum.

Výstupy dotazníkového prieskumu boli následne konzultované s príslušnými rezortmi – ministerstvami zodpovednými za tematické oblasti podpory v rámci jednotlivých cieľov politiky súdržnosti na programové obdobie 2021 – 2027. Súčasťou tohto procesu boli aj predbežné úvahy o tvorbe tzv. strategických projektov (projekty strategického významu). Pre príslušné ciele boli v spolupráci so sociálno-ekonomickými partnermi vypracované tzv. návrhové listy, v ktorých sa zadefinovali podrobnejšie návrhy opatrení aj s odôvodnením, prečo je potrebná ich realizácia, ďalej cieľová skupina, ktorej sa budú dotýkať, ale aj súlad s prílohou D Správy o Slovensku 2019 – pozitívnym dokumentom EK.

Ďalším krokom bol analytický hierarchický proces, cieľom ktorého bolo prostredníctvom nezávislých hodnotiteľov (odborníci z analytických útvarov), prideliť identifikovaným prioritám v rámci jednotlivých cieľov váhy, tzn. zoradiť ich na základe troch hlavných kritérií – závažnosti, naliehavosti a realizovateľnosti. Výsledky tohto procesu boli predstavené v materiáli „Východiskový návrh priorít SR pre politiku súdržnosti 2021 – 2027“, ktorý schválila Rada vlády SR pre politiku súdržnosti 2021 – 2027 dňa 3. októbra 2019. Na základe tohto procesu bola zahájená aj príprava návrhu PD SR, ako hlavného strategického dokumentu SR pre využívanie fondov politiky súdržnosti EÚ po roku 2020.

Ciele PD SR

Cieľ politiky	Oblasť podpory
1. Inteligentnejšia Európa	Podpora opatrení na rozšírenie výskumných a inovačných kapacít a využívania pokročilých technológií
	Podpora budovania ľudských zdrojov vo výskume a vývoji
	Podpora budovania a modernizácie centrálnej infraštruktúry pre výskum a vývoj
	Podpora účasti slovenských subjektov v Európskom výskumnom a inovačnom priestore
	Využívanie výhod digitalizácie pre občanov, podniky a vlády
	Podpora rozvoja digitálneho a údajového hospodárstva a digitálna transformácia širšej ekonomiky, výskum a vývoj a aplikovanie moderných technológií s cieľom zvyšovať inovatívnu výkonnosť Slovenska a eliminovanie negatívneho dopadu digitalizácie na spoločnosť
	Modernizácia poskytovania verejných služieb
	Podpora budovania inteligentných regiónov a miest
	Podpora digitálnej pripojiteľnosti
	Posilnenie rastu a konkurencieschopnosti najmä malých a stredných podnikov, vrátane produktívnych investícií
	Podpora malého a stredného podnikania



	Internacionalizácia malého a stredného podnikania Podpora sieťovania podnikateľských subjektov Rozvoj zručnosti pre inteligentnú špecializáciu, priemyselnú transformáciu a podnikanie – ľudské zdroje pre inovatívne Slovensko a EÚ Podpora kvality terciárneho vzdelávania orientovaného na pracovný trh Digitálne a podnikateľské zručnosti
2. Ekologickejšia nízkouhlíková Európa	Podpora opatrení na zlepšovanie energetickej efektívnosti a zníženia emisií skleníkových plynov Podpora využívania energie z obnoviteľných zdrojov Rozvoj inteligentných energetických systémov, sietí a uskladnenia mimo TEN-e Podpora adaptácie na zmenu klímy, prevencie rizík a odolnosti voči katastrofám Zlepšenie kvality vôd a stavu v zásobovaní vodou a čistení odpadových vôd Prechod na obehové hospodárstvo s dôrazom na odpadové hospodárstvo Zlepšenie ochrany prírody, krajiny, biodiverzity a ekosystémových služieb, Zabezpečenie prieskumu, sanácie a monitorovania environmentálnych záťaží Zlepšenie kvality ovzdušia Podpora udržateľnej multimodálnej mestskej mobility Prioritné oblasti podpory z ENRAF: podpora udržateľného rybárstva a ochrany vodných biologických zdrojov, podpora udržateľných akvakultúrnych činností, ako aj spracovania produktov rybolovu a akvakultúry a uvádzania týchto produktov na trh Cestná doprava Dobudovanie diaľničných spojení TEN-T Výstavba rýchlostných ciest Modernizácia a výstavba ciest I. triedy vrátane modernizácie mostov Zlepšenie regionálnej dopravnej obslužnosti Železničná doprava
3. Preprijenejšia Európa	Modernizácia železničnej infraštruktúry zaradenej do siete TEN-T a železničných uzlov Podpora regionálnej železničnej dopravy Vodná doprava Modernizácia infraštruktúry vodnej dopravy zaradenej do TEN-T Pomoc prevádzkovateľom plavidiel vnútrozemskej plavby pri zavádzaní technológií ekologizácie plavidiel
4. Sociálnejšia Európa	Adaptabilný a prístupný trh práce Kvalitné inkluzívne vzdelanie Záruka pre mladých Aktívne začlenenie a dostupné služby Potravínová a materiálna deprivácia Sociálne inovácie a experimenty
5. Európa bližšie k občanom	Budovanie administratívnych a analyticko-strategických kapacít miestnych a regionálnych orgánov Prevenca negatívnych spoločenských javov a vytváranie bezpečného fyzického prostredia obcí, miest a regiónov Regionálna a miestna infraštruktúra pre pohybové aktivity a voľný čas Zlepšovanie manažmentu, služieb a infraštruktúry podporujúcich kultúrne dedičstvo, komunitný rozvoj a udržateľný cestovný ruch
Fond spravodlivej transformácie (FST)	Umožniť regiónom a ľuďom riešiť sociálne, zamestnanecké, hospodárske a environmentálne vplyvy prechodu k cieľu Únie v oblasti klímy a klimaticky neutrálneho hospodárstva do roku 2050 na základe Parížskej dohody

Zdroj: Oznámenie o strategickom dokumente, Partnerská dohoda 2021 - 2027, s.7 - 8, 2020.

Uplatnenie integrovaného prístupu

rozmer - 1

Rôzne aspekty života obce – environmentálny, hospodársky, sociálny a kultúrny – sú vzájomne prepojené a úspech v rozvoji samosprávy možno dosiahnuť len prostredníctvom integrovaného prístupu. Opatrenia týkajúce sa fyzickej obnovy sa v PHRSR skombinovali s opatreniami na podporu vzdelávania, hospodárskeho rozvoja, sociálneho začleňovania a ochrany životného prostredia. Predpokladom toho je rozvoj silných partnerstiev medzi miestnymi obyvateľmi, občianskou spoločnosťou, miestnym hospodárstvom a rôznymi úrovňami správy. Takýto prístup je osobitne dôležitý vzhľadom na vážnosť problémov, pred ktorými momentálne samospráva stojí. Tieto problémy siahajú od konkrétnych demografických zmien, cez dôsledky hospodárskej stagnácie v súvislosti s tvorbou pracovných miest a sociálnym pokrokom, až po dôsledky zmeny klímy. Reakcia na tieto problémy bude mimoriadne dôležitá na dosiahnutie inteligentnej, udržateľnej a inkluzívnej spoločnosti,



ktorá je cieľom politiky súdržnosti EÚ na programové obdobie 2021 - 2027. Politika súdržnosti EÚ má aj naďalej podporovať svoje dva hlavné ciele, ktorými sú: Investovanie do rastu a zamestnanosti a Európska územná spolupráca. Pre programové obdobie 2021 – 2027 sa stanovilo päť osobitných cieľov politiky súdržnosti EÚ: 1. Inteligentnejšia Európa, 2. Ekologickejšia, nízkouhlíková Európa, 3. Prepojenejšia Európa, 4. Sociálnejšia Európa a 5. Európa bližšie k občanom.

rozmer – 2

PHRSR obce Čata integruje všetky dokumenty na miestnej úrovni, ako aj ciele a priority národných strategických dokumentov a dokumentov EÚ. PHRSR obce Čata 2022 – 2031 nadväzuje na predchádzajúce PHRSR obce, územný plán obce, viacročný rozpočet. PHRSR obce integruje strategické dokumenty EÚ spoločne s dokumentmi z národnej úrovne.

rozmer – 3

Integrovaný prístup bol uplatnený pri procese spracovania strategického dokumentu, kde boli zohľadnené predstavy, potreby a požiadavky jednotlivých zainteresovaných skupín, ako sú obyvatelia, rozpočtová organizácia v pôsobnosti obce, záujmové skupiny obyvateľov, podnikateľské subjekty, obec a jej jednotlivé orgány: poslanci OZ, starosta, komisie. V prípravnej fáze spracovania PHRSR sa integrovaný prístup využil prostredníctvom dotazníkového prieskumu, v rámci schvaľovacej fázy PHRSR bol návrh dokumentu zaslaný zainteresovaným skupinám na záverečnú úpravu, doplnenie a odsúhlasenie.

rozmer – 4

Integrovaný prístup bol uplatnený v prípade finančného zabezpečenia jednotlivých priorít a cieľov. Financovanie sa realizuje z viacerých zdrojov – verejných a súkromných. Verejné zdroje uplatňujú integrovaný prístup z hľadiska horizontálneho ako aj vertikálneho. Z horizontálneho hľadiska predstavuje kombinovanie viacerých možných zdrojov EÚ (Operačných programov). Z vertikálneho hľadiska sú integrované zdroje EÚ, úrovne SR, VÚC a nakoniec na najnižšej úrovni miestnej samosprávy.

PHRSR sa skladá z hlavného dokumentu a príloh, ktoré sú jeho neoddeliteľnou súčasťou.

Fázy strategického plánovania a definovanie zodpovednosti

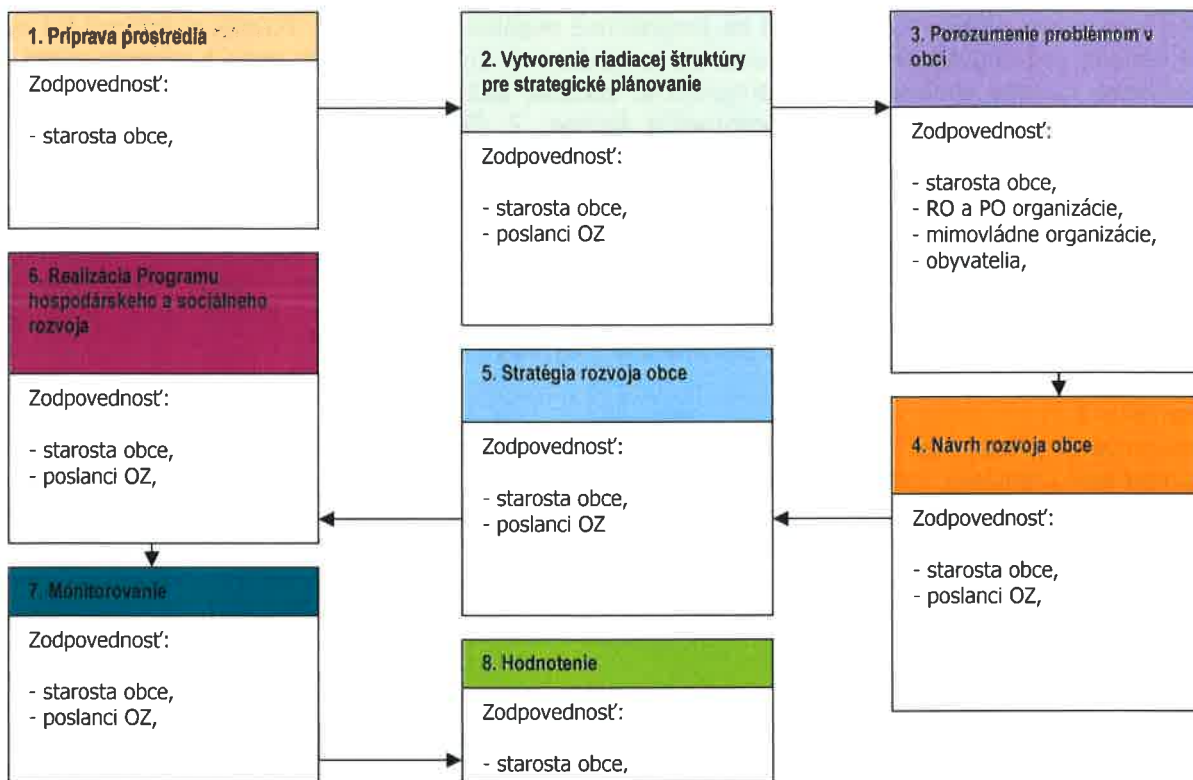

- | | |
|---|---|
| 1 | Vyvolanie dopytu v obci Čata.
Sformovanie prvotnej pracovnej skupiny.
Určenie, koho je treba do prípravy PHRSR zapojiť.
Spôsob oslovenia a prizvania ďalších účastníkov – dotazníkový prieskum.
Príprava informačnej stratégie.
Zapojenie všetkých účastníkov procesu. |
| 2 | Vytvorenie organizačnej a riadiacej štruktúry pre spracovanie PHRSR.
Stanovenie pravidiel rokovania riadiacej štruktúry.
Predstavenie cieľov, záujmov a potrieb všetkých účastníkov. |
| 3 | Vytvorenie a zverejnenie mechanizmov pre aktívnu spoluúčasť verejnosti.
Uskutočnenie analýzy potrieb a zhodnotenie existujúcich zdrojov.
Zhodnotenie silných a slabých stránok obce.
Vymenovanie príležitostí a rizík a naznačenie trendov pre rozvoj obce v jednotlivých oblastiach. |
| 4 | hlavné hodnoty, ktoré tvoria jej základ a ktoré určia pri spracovaní PHRSR smer, ktorým sa budú jednotlivé oblasti uberať,
cieľ, ktorý má byť dosiahnutý a priority rozvoja,
prekážky, ktoré bude nutné prekonať pri rozvoji,
regionálne aj nadregionálne zdroje, ktoré je možné využiť na rozvoj. |
| 5 | Plán postupných krokov a úloh na dosiahnutie stanovených cieľov a priorít.
Systém sledovania realizácie PHRSR.
Spracovanie konečnej verzie PHRSR.
Predloženie textu PHRSR na pripomienkovanie verejnosti.
Schválenie PHRSR zastupiteľstvom. |
| 6 | Uskutočňovanie plánu.
Ročné vyhodnocovanie plánu.
Informovanie verejnosti o uskutočňovaní PHRSR.
Prieběžné vyhľadávanie a zapájanie nových partnerov.
Nástroje umožňujúce uskutočniť zmeny v pôvodnom PHRSR. |

Zdroj: Woleková, Mezianová, 2004, s.14 – 17.



**Analytická časť Programu hospodárskeho rozvoja a sociálneho rozvoja obce Čata
2023 - 2032**



2 ZÁKLADNÁ CHARAKTERISTIKA OBCE

Z hľadiska administratívneho členenia je obec Čata súčasťou okresu Levice a Vyššieho územného celku Nitra.

Základná charakteristika obce Čata (k 31.12.2021)

Kód obce	555843
Názov okresu	Levice
Názov kraja	Nitriansky
Štatút obce	obec
PSČ	935 63
Telefónne smerové číslo	036
Prvá písomná zmienka o obci - meste - rok	1386
Nadmorská výška obce - mesta v m	132
Celková výmera územia obce [m ²]	14 771 321
Hustota obyvateľstva na km ²	72,04
Kód obce	555843
Zdroj: ŠÚ SR	

Nadmorská výška obce je 132 m.n.m. a radí sa k nízko položeným obciam. Celková výmera územia presahuje 14,7 mil. m². Z hľadiska hustoty osídlenia patrí obec k stredne zaľudneným obciam. Vyššiu hustotu vykazuje centrálna časť obce vedená pozdĺž cesty I / 76 triedy. Obec leží vo východnej časti Podunajskej nížiny a v južnej časti Ipeľskej pahorkatiny na nízkej pravobrežnej nive a terasách rieky Hron.

2.1 HISTÓRIA OBCE

Leží vo východnej časti Podunajskej nížiny a v južnej časti Ipeľskej pahorkatiny na nízkej pravobrežnej nive a terasách Hrona. Staršie osídlenie lokality potvrdzujú archeologické nálezy sídlisk - neolitného volútovej kultúry, eneolitného s kanelovanou keramikou, maďarovskej kultúry zo st. doby bronzovej, halštatské žiarové hroby, sídlisko laténske, rímsko-barbarské a slovanské z doby povel'komoravskej. Písomne sa obec uvádza v r. 1386 (Chatha), patrila kláštora paulínov v Máriacsaláde, časť obce benediktínskemu opátstvu v Čajakove. Po zrušení paulínskej rehole pripadla správe verejných základín. Obyvatelia sa zaoberali poľnohosp. a vinohradníctvom, za I. ČSR pracovali ako poľnohosp. robotníci na veľkostatkoch a zaoberali sa aj tkáčstvom a košíkárstvom. V r. 1938 - 45 bola obec pripojená k Maďarsku. V r. 1947 presídlili časť maď. obyvateľov do Maďarska. Miestna časť Gen sa spomína v r. 1245 (Guen, Gen), osada patrila prepoštvu v Šahách, rod. Hunt - Poznanovcov, neskôr kláštora v Máriacsaláde (10.10.2022, https://www.slovensko.sk/sk/lokality/_74d4a3f1-aba4-48e0-a99c-f641b6290b03).

Vymedzenie územia

Obec Čata leží na juhovýchodnej časti Podunajskej nížiny, cca. 38 km južne od okresného mesta Levice. Obec Čata patrí podľa územno-správneho členenia do Nitrianskeho kraja a okresu Levice. Čata leží v nadmorskej výške 130 m (stred obce) v geomorfologickom celku Podunajská nížina a Ipeľská pahorkatina.

Západnú hranicu katastra tvorí hranica s katastrom obce Veľké Ludince a Keč. Východnú hranicu katastra tvorí obec Sikenička a Zalaba. Cez obec prechádza štátna cesta I. triedy I/76, ktorá vedie z mesta Želiezovce cez obec Pohronský Ruskov až na hraničný prechod v Štúrove s Maďarskou republikou. Na severnej strane susedí s obcou Pohronský Ruskov a na južnej strane s obcou Biňa.

2.2 PRÍRODNÉ POMERY

Geomorfologické pomery

Záujmová oblasť patrí do Vnútorých Západných Karpát, Malej dunajskej kotliny a Podunajskej nížiny. Reliéf sa skladá z 3 morfo-grafických stupňov. Najnižší stupeň tvorí riečna niva Ipeľ (široká 1-2 km) a nivy jeho väčších prítokov. Na tieto pásy riečnych rovín nadväzuje nižší pahorkatinný stupeň, ktorý



tvoria riečne terasy s pokrovom spraší, v najvyššom pahorkatinnom stupni neogénne sedimenty. Sieť riečnych dolín dopĺňajú početné bezodtokové úvaliny (dellen), vyvinuté defláciou, soliflukciou a eróziou občasných zrážkových vôd. Povrch je hlavne na severe postihnutý výmoloňovou eróziou. Podunajská nížina tu sa delí na dva celky, pričom do záujmového územia patrí mierne sa dvíhajúci pahorkatinný stupeň, zvaný Podunajská pahorkatina, ktorá je rozdelená nivami Hrona a Ipl'a na Hronskú pahorkatinu, Hronskú nivu a Ipeľskú pahorkatinu. Matransko-slanskú oblasť tvoria bloky z uloženín paleozoika a mezozoika s vrásovozlomovou stavbou a bloky z rôzne rozrušených neoidných stratovulkánov a málo pevných tret'ohorných sedimentov so subhorizontálnou štruktúrou narušenou zlomami. Táto oblasť presahuje na Slovensko z Maďarska troma izolovanými časťami, ktoré sú začlenené do štyroch celkov. Do Pohronia patrí celok Burda, nachádzajúci sa medzi ústím Hrona a Ipl'a, ktorý je riekou Ipeľ oddelený od pohoria Börzsöny (MAZÚR – LUKNIŠ 1978, 109-121).

Geomorfologické začlenenie nížin Slovenska (podľa: Mazúr a Lukniš, 1986)

Sústava	Podsúst.	Provincia	Subprovincia	Oblasť	Celok
Alpsko - himalájska	Panónska panva	Západopanón. panva	Malá dunajs. kotlina	Podunajská nížina	Podunaj. pahorkat., Podunajská rovina

Územie je na hranici geomorfologickej podoblasti Podunajská pahorkatina a Podunajská rovina. Morfológicko-morfometrickým typom reliéfu je zóna medzi nerozčlenenou a horizontálne a vertikálne rozčlenenou rovinou. Základným typom reliéfu na území obce je reliéf riečnych nív a reliéf pahorkatín na sprašovitých pokryvoch a reliéf na pieskových presypoch a pokryvoch v prechodnom území medzi pahorkatinou a rovinou. Prevažnú časť územia tvorí Podunajská nížina a jej jednotky Podunajská rovina a Podunajská pahorkatina. Podunajská rovina tvorí južnú časť nížiny a zaberá väčšinu slovenskej časti Podunajska. Budujú ju riečne usadeniny na niektorých miestach prekryté nánosmi naviatych pieskov. Najmladšie časti roviny sa nachádzajú na nivách jednotlivých tokov. Nad ich plochý povrch so zvyškami mŕtvych ramien sa miestami dvíhajú mierne vyklenuté vyvýšeniny – agradačné valy, ktoré sú budované štrkami a štrkopieskami väčšinou prekrytými hlinitými riečnymi sedimentmi alebo lokálne previatymi pieskami a sprašami. Vyšší stupeň roviny patrí riečnym terasám (do 30 m relatívnej výšky nad Dunajom). Východnú časť územia tvorí Podunajská pahorkatina. Rieky Hron a Ipeľ rozrezali zarovnaný povrch na Hronskú a Ipeľskú pahorkatinu s výškovým rozdielom 31 až 100 m. Pozdĺž riek pomerne veľké plochy zaberá rovinaté územie. Na nivách tokov sa nachádzajú riečne usadeniny, v zníženinách sú slatinné rašeliny. Pre pahorkovitý reliéf je charakteristické striedanie širokých a rôzne hlbokých znížení. Oddelujú ich ploché chrbty až plošiny, na ktorých sú výrazné stopy veternej a vodnej erózie. Jediným pohorím v regióne je sopečné pohorie Burda. Predstavuje vyvýšenú kryhu zemskej kôry, ktorú doliny Dunaja a Ipl'a oddelujú od susedných Pilišských vrchov a pohoria Börzsöny v Maďarsku. Pohorie budujú horniny, ktoré vznikli pri sopečnej činnosti asi pred 15 miliónmi rokov. Prevládajúcimi horninami sú rôzne spevnené sopečné vyvreniny, miestami sa vyskytujú aj tvrdé horniny (andezity). Na niektorých miestach sú prekryté sprašou (http://www.krasy-slovenska.sk/index.php?a=clanok__358).

Geologické pomery

Kataster obce Čata leží v južnej časti Ipeľská pahorkatina. Ipeľská pahorkatina je krajinný podcelok Podunajskej pahorkatiny. Na západe ju ohraničuje dolina Hrona, na severe až severovýchode Štiavnické vrchy, na východe Krupinská planina a dolina Ipl'a, na juhu pohorie Burda. Nadmorské výšky sa pohybujú od 120 do 290 m. Pahorkatina vznikla v priebehu neogénu sedimentáciou slieňov, pieskov, pieskovcov, štrkov, zlepcov, organogénnych vápencov a ryolitových tufov, v priestore medzi Kalinčiakovom a Malinovcom prekrytých tufmi a vulkanoklastikami andezitov. Strednomiocénne a vrchnomiocénne, a najmä pliocénne sedimenty boli v pleistocéne pokryté rozlične hrubými plášťami spraší a sprašových hĺn, takže povrch nadobudol podobu tabule, mierne naklonenej na juh. Strednú časť Ipeľskej pahorkatiny postihli zlomy smeru severozápad-juhovýchod. Pôvodne súvislá tabuľa sa v priebehu pleistocénu a holocénu činnosťou vodných tokov a vplyvom iných morfogenetických procesov rozčlenila na početné chrbty a široké doliny. Nerastné suroviny tvoria len stavebné materiály ako tufy, tehliarske íly a štrkopiesky.

Neogénne podložie je budované v prevažnej miere jazernými až brakickými sedimentmi pliocénu (íly, štrky a piesky), ktoré toky riek Váh, Nitra a Hron rozrezali na päť väčších územných celkov. V dolinách rieky uložili nivy a terasy. Potoky, vytekajúce z pahorkatín, uložili na okrajoch krýh rôzne



veľké náplavové (proluviálne) kužele. Väčšinu územia okrem riečnych nív pokrývajú kvartérne spraše a sprašové hliny, neogény podklad vystupuje na povrch iba vo V časti Podunajskej pahorkatiny. Na Ipeľskej a Hronskej pahorkatine sa vyskytujú aj ostrovčeky sopečných hornín.

Nivy riek majú rovinný charakter, nad nimi sa nachádzajú stupne riečnych terás. Terasy sú prechodom od riečnych nív do pahorkatín. Široké a plytké úvalinové doliny potokov rozčleňujú pahorkatiny na systém chrbtov až plošínok. Chrbty bývajú prikryté sprašou, alebo pokryvom sprašových hlien, na dnách dolín vystupujú neogénne sedimenty. Vrcholové rovné časti chrbtov majú rôznu šírku, môžu tvoriť aj rozsiahle rovinné územia, ktoré majú charakter tabúl. Jedná sa o zarovnané povrchy (=poriečna roveň) pliocénneho veku. Tieto povrchy umožnili zachovať práve sprašové pokrivy – zrážková voda veľmi dobre vsiakne do spraše, čím sa znižuje povrchový odtok a tvorba drenážnej siete, ktorá by rozčlenila zarovnaný povrch.

Tektonika

Podľa tektonickej schémy slovenskej časti Západných Karpát (Atlas krajiny Slovenskej republiky, 2002) sa na území okresu Levice nachádzajú nasledovné tektonické štruktúry:

- neogénne sedimentárne panvy,
- neogénne vulkanity.

Neogénne panvy vznikali v závere horotvorných procesov vytvárajúcich dnešný orogén Západných Karpát. Medzi panvy radíme štruktúrne rozsiahle a často polyfázovo vznikajúce sedimentárne akumulácie neogénu - Viedenskú panvu, Dunajskú panvu a Východoslovenskú panvu. Väčšina časť územia okresu Levice patrí k regionálnogeologickej jednotke Dunajská panva, ktorú na území Slovenska zastupuje Podunajská nížina. Dunajská panva je mladotret'ohorná (neogénna) panva, ktorá tvorí severný výbežok západopánonskej panvy. Jej výplň je tvorená morskými, brakickými až sladkovodnými sedimentami, hlavne pieskami, ílmi, štrkami a vulkanoklastikami, miocénneho až pliocénneho veku, ktoré prekryvajú pomerne hrubé nánosy kvartérnych štrkopieskov.

Podunajská nížina (Podunajská panva) začala vznikáť vo vrchnom tortóne a sformovala sa najmä v pliocéne a štvrtohorách. Na stavbe panvy sa zúčastňujú i staršie útvary, a to paleogén a starší miocén, vystupujú však zriedka a celkom nezávisle od dnešného tvaru panvy. Celková mocnosť neogénu sa odhaduje na 5 000 m. Podunajská nížina je na území okresu Levice zväčša pokrytá sivými, prevažne vápnitými ílmi, pieskami, štrkami, miestami polohami sladkovodných vápencov a tufov, tufitov.

Neogénne vulkanity sú v severnej časti od obce Čata, v juhovýchodnej časti od obce sa rozprestiera Krupinská planinou. Krupinská planina je neovulkanické pohorie, ktoré je tvorené pyroklastikami, kde prevládajú andezitové tufy, tufity a aglomeráty, ktoré sa v prvej fáze vulkanickej činnosti ukladali vo vodnom a v ďalších fázach v suchozemskom prostredí. Štiavnické vrchy sú sopečným pohorím, ktoré je budované andezitmi, ryolitmi, brekciami a tufmi. Územie je mimoriadne bohaté na výskyt minerálov a drahokvých rúd, v minulosti intenzívne ťažených.

Kvartérny pokryv je rozšírený na celej Podunajskej nížine. Sú to hlavne fluvialne sedimenty so zastúpením nivných humózných hlien, hlinito-piesčítymi až štrkovito-piesčítymi hlinami dolných nív, na ktoré nadväzujú piesky, piesčité štrky až piesky v terasách s pokryvom spraši, sprašových hlien alebo svahov. Rozšírené sú aj eolické sedimenty, prevažne spraše a piesčité spraše, vápnité sprašovitité hliny vcelku, deluviálnopolygenetické sedimenty (hlinito-ílovité a piesčité svahové hliny) a proluviálne sedimenty (hlinité, piesčito-hlinité a piesčité štrky s úlomkami hornín v náplavových kuželoch) (RÚSES Levice, 2019).

Pôdne pomery

Geologické substráty sú na tomto území priaznivé, najmä ak ich posudzujeme z hľadiska pôd, ktoré na nich vznikli. Priestorová diferenciácia pôd katastrálneho územia v okolí obce Čata je výsledkom vzájomného pôsobenia pôdotvorných hornín, foriem reliéfu a podzemnej vody. Podmienená je predovšetkým dominantným zastúpením kambizemí. Pôdny kryt v obci tvorí fluvizem - v okolí nivy potokov a rieky Hron a kambizem v ostatných častiach katastra obce. Keďže je oblasť husto zalesnená, kambizeme sú tu dominantným pôdnym typom.

Pôdne druhy

Podľa percentuálneho obsahu jednotlivých zrnitostných frakcií sa pôdy triedia na tzv. pôdne druhy. Pre tento účel je zostavených viacero národných i medzinárodných klasifikácií. Pre vyjadrenie zrnitosti pôd sa u nás najviac používa Nováková klasifikácia. Táto triedi pôdy na 7 druhov podľa obsahu hrubého ílu (frakcie pod 0,01 mm). Pozitívom takejto klasifikácie je dobrá zrozumiteľnosť pre užívateľov v praxi. Dovoľuje pomerne presne klasifikovať pôdne druhy už v teréne. Kategorizácia pôdných druhov podľa obsahu častíc <0,01 mm a zastúpenie pôdných druhov na poľnohospodárskych pôdach Slovenska je nasledovná:



Kategorizácia pôdnych druhov

Kategória zrnitosti	Obsah častíc < 0,01 mm	Zastúpenie v %
pôdy ľahké	- piesočnaté (0 - 10%)	6,4
	- hlinitopiesočnaté (10 - 20%)	
pôdy stredne ťažké	- piesočnatohlinité (20 - 30%)	73,2
	- hlinité (30 - 45%)	
pôdy ťažké	- ílovitohlinité (45 - 60%)	17,1
	- ílovité (60 - 75%)	
pôdy veľmi ťažké	- íly (> 75%)	3,3

Zdroj: http://www.podnemapy.sk/portal/reg_pod_infoservis/pd/pd.aspx

Zastúpenie pôdnych druhov v okrese v %

	Kategória erózneho ohrozenia				
	ľahké piesočnaté, hlinitopiesočnaté	stredne ťažké piesočnatohlinité	hlinité	ťažké ílovitohlinité	veľmi ťažké ílovité, íly
Levice	1,34	70,97	1,58	24,61	1,51
Nitriansky kraj	5,30	68,29	3,14	16,90	6,38

Zdroj: http://www.podnemapy.sk/portal/reg_pod_infoservis/pd/pd.aspx

Pôdne typy

Pôdny typ je základnou identifikačnou jednotkou morfo-genetickej i agronomickej kategorizácie pôd. Zahŕňa v sebe skupinu pôd charakterizovanú rovnakou stratigrafiou pôdneho profilu, t.j. určitou kombináciou diagnostických horizontov, ako výsledok kvalitatívne špecifického typu pôdotvorného procesu, ktorý sa vyvíja a vyvíja v rovnakých hydrotermických podmienkach pod približne rovnakou vegetáciou. Pôdne typy sú definované súborom diagnostických horizontov a ich najdôležitejších vlastností získaných dlhodobým vývojom v prírodných podmienkach i kultiváciou. Nižšími kategóriami klasifikačného systému pôd sú subtyp, varieta, forma. Na Slovensku je nasledujúca štruktúra pôdnych typov poľnohospodárskych pôd: (http://www.podnemapy.sk/portal/reg_pod_infoservis/pd/pd.aspx, 10.2.2015):

Zastúpenie pôdnych typov v okresoch a krajoch SR (% z poľnohospodárskej pôdy)

Okres	FM	ČA	ČM	RM	HM	LM	KM	PZ	PG	RA	OM	SK,SC	LI,RN	GL	KT	zrážy
okr. Levice	17,43	4,55	22,23	8,78	33,43	2,46	7,27	-	3,00	0,55	-	-	0,08	0,14	0,01	0,09
Nitr. kraj	11,48	16,68	31,78	11,12	22,26	0,99	3,56	-	0,89	0,39	0,18	0,16	0,02	0,30	0,13	0,04

Zdroj: http://www.podnemapy.sk/portal/reg_pod_infoservis/pt/pt.aspx

Prevládajúcimi pôdnymi typmi na území okresu Levice sú hnedozem a černozem vyvinuté na zvládnutých rovinách a nížinnom reliéfe Podunajskej pahorkatiny. V nížinách vodných tokov Hron a Ipel' prevládajú fluvizeme a čiernice. Vo vyššie položených častiach Štiavnických vrchoch a Krupinskej planiny sú plošne najrozšírenejšie kambizeme (RÚSES Levice, 2019).

V pôdnom pokryve okresu Levice prevláda hnedozem (36,98 %). Hnedozeme sú typické svojím trojhorizontovým A-B-C pôdnym profilom. Vyvinuli sa prevažne na sprašiach a iných kvartérnych a neogénnych sedimentoch. Najväčšie zastúpenie má hnedozem modálna a pseudoglejová. Hnedozeme majú stredný až vysoký pozitívny ekologický potenciál, relatívne dobre tvoria biomasu (najmä keď sú hnojené). V suchých obdobiach sú náchylné na veternú eróziu a počas privalových zrážok môžu byť poškodzované aj vodnou eróziou. Pretože podzemná voda je u nich obvyčajne hlboko nie sú príliš "zebezpečné" z hľadiska znečistenia vodných zdrojov vyplávaním látok z pôdneho profilu. Druhým plošne najrozšírenejším typom pôd sú černozeme (20,81 %). Sú to dvojhorizontové A-C pôdy vyvinuté z rôznych nespevnených sedimentov, prevažne spraší. Sú to pôdy s tmavým Am-horizontom s vysokou biologickou aktivitou. Černozeme patria k dobrým producentom biomasy. Pretože sa nachádzajú v nížinných oblastiach so zdrojmi podzemnej vody, mimoriadne cenná je ich dobrá schopnosť filtrácie, neutralizácie a premeny látok. Zo subtypov prevláda černozem modálna a černozem hnedozemná. Černozeme sú hlboké, spravidla bezskeletnaté pôdy s prevažne hlinitou textúrou, s priemerným obsahom častíc pod 0,01 mm 40,6 % (RÚSES Levice, 2019).

Zastúpenie kategórií bodových hodnôt pôd

Pre účely praktickej realizácie poznatkov o produkčnej schopnosti pôd bolo potrebné vykonať integrované hodnotenia vzťahov medzi vlastnosťami pôdno-ekologických jednotiek (BPEJ), faktormi prostredia a dostupnými údajmi o úrodách plodín a tak vytvoriť relevantnú sústavu hodnotenia produkčného potenciálu poľnohospodárskych pôd, ktorá je vyjadrená v 100-bodovej



stupnici, (od 100 do 1 BH BPEJ), resp. v príslušných kategóriách. Vyššie bodové hodnoty vyjadrujú vyšší produkčný potenciál pôdy a nižšie naopak nižší produkčný potenciál pôdy (http://www.podnemapy.sk/portal/reg_pod_infoserwis/bh/bh.aspx, 5.2.2015).

Zastúpenie kategórií bodových hodnôt pôd (% z poľnohospodárskej pôdy)

Okres	Zastúpenie kategórií bodových hodnôt (%)										Bodová hodnota (body)
	0-10	11-20	21-30	31-40	41-50	51-60	61-70	71-80	81-90	91-100	
Okres Levice	0,01	0,17	1,97	5,65	2,88	15,86	18,61	21,92	29,76	3,17	69,80
Nitriansky kraj	0,02	0,56	1,01	2,62	1,82	13,64	12,65	22,01	32,17	13,97	75,54

Zdroj: http://www.podnemapy.sk/portal/reg_pod_infoserwis/pd/pd.aspx

Nasledujúca tabuľka prezentuje vývoj štruktúry pôdneho fondu v obci Čata od roku 2011.

Výmera územia v ha.

	2011	2012	2013	2014	2015	2016	2017	2018	2019	2020	2021
Celk. výmera úz. obce	1 286,7	1 286,7	1 286,7	1 286,7	1 286,7	1 286,7	1 286,7	1 286,7	1 286,7	1 286,7	1 286,7
Poľnohosp. pôda - spolu	1 177,7	1 177,4	1 177,3	1 177,4	1 177,3	1 177,2	1 177,1	1 177,0	1 177,0	1 176,9	1 176,9
- orná pôda	1 126,5	1 126,3	1 125,9	1 125,9	1 125,9	1 125,8	1 125,7	1 125,6	1 125,6	1 125,6	1 125,6
- vinica	22,0	22,0	22,0	22,0	22,0	22,0	22,0	22,0	22,0	22,0	22,0
- záhrada	28,5	28,4	28,7	28,8	28,7	28,7	28,7	28,7	28,7	28,7	28,6
- ovocný sad	0,3	0,3	0,3	0,3	0,3	0,3	0,3	0,3	0,3	0,3	0,3
- trvalý trávny porast	0,4	0,4	0,4	0,4	0,4	0,4	0,4	0,4	0,4	0,4	0,4
Nepoľnoh. pôda - spolu	109,0	109,3	109,4	109,3	109,3	109,5	109,6	109,7	109,7	109,7	109,8
- lesný pozemok	0,0	0,0	0,0	0,0	0,0	0,0	0,0	0,0	0,0	0,0	0,0
- vodná plocha	16,5	16,5	16,5	16,5	16,5	16,5	16,5	16,5	16,5	16,5	16,5
- zast. plocha a nádv.	82,4	82,6	82,8	82,8	82,8	82,9	83,0	83,1	83,1	83,1	83,1
- ostatná plocha	10,1	10,1	10,0	10,0	10,0	10,1	10,1	10,1	10,1	10,1	10,1

Zdroj: 20.7.2022, ŠÚ SR, DataCubes,

Štruktúra výmer územia sa v priebehu sledovaného obdobia zmenila čiastočne. V roku 2021 boli poľnohospodárske pôdy zastúpené v rozlohe 1125,6 ha. Nepoľnohospodárska pôda bola zastúpená 109,8 ha. Lesné pozemky sa v obci nenachádzajú. Zastavané plochy a nádvoria boli zastúpené v rozlohe 1248,1 ha.

Hydrologické pomery

Z hľadiska hydrogeografických charakteristík územie patrí k úmoriu Čierneho mora, zbernej oblasti rieky Dunaj, k povodiam riek Hron, Ipel' a Váh. Riečna sieť v okrese Levice je rozvetvená a okres spadá do troch čiastkových povodií. Centrálna časť okresu, **kde leží aj obec Čata**, spadá do povodia rieky Hron, ktorá je aj jeho hlavnou hydrologickou osou spolu so svojimi významnými pravostrannými prítokmi Nitrice, Lužianka, Vrbovec a ľavostrannými Sikenica a Labužianka. Juhovýchodnú časť okresu radíme k čiastkovému povodiu rieky Ipel'. Ipel' v okrese Levice preteká popri hranici s Maďarskom, v niektorých úsekoch je jej súčasťou. K významnejším pravostranným prítokom rieky Ipel' v okrese Levice patrí Jelšovka, Búr, Štiavnica, Krupinica a Olvar. Len malý úsek západnej časti okresu spadá do povodia rieky Váh. Rozvodnica medzi povodiami Váhu a Hrona v okrese Levice vedie cez obce Kalná nad Hronom, Nový Tekov, Veľký Ďur, Iňa, Jesenské, Horný Pial a Dolný Pial.

Rieka Hron je 298 km dlhý ľavostranný prítok Dunaja. Pramení pod Kráľovou hoľou nad Telgártom vo výške okolo 980 m.n.m., do Dunaja ústí nad Štúrovom vo výške 112 m.n.m. Ide o druhu najdlhšiu rieku Slovenska. **Obcou Čata** preteká severo-južným smerom. Koryto je prevažne prirodzene stabilizované. Rieka v tomto dolnom úseku tečie vyzdvihnutým agradačným valom. Riečna niva je veľmi výrazne vyvinutá v priestore od Tlmáč k ústiu, ide o geomorfologickú časť Hronská niva a Hronská pahorkatina. Ipel' patrí k tretej najdlhšej rieke Slovenka. Ide o ľavostranný prítok Dunaja, ktorý pramení vo Veporských vrchoch naďaleko Lomu nad Rimavicou vo výške okolo 1 050 m n.m. Celková dĺžka rieky je 232,5 km, z toho 140 km tvorí hranicu s Maďarskom. Prítok vody je nestály, priemerný prítok v ústí je 21 m³ .s⁻¹ . V okrese Levice tečie juhozápadným smerom v rozsiahlej aluviálnej nive geomorfologického podcelku Ipel'ská niva, v obci Kubáňovo sa obracia na juh a pri



Chľabe (okres Nové Zámky) vo výške 110 m n.m. ústi do Dunaja. V okrese Levice priberá, okrem toku Štiavnica a Krupinica, krátke nevyvinuté prítoky. Z hydrologického hľadiska územie okresu patrí do oblasti povodia Dunaja, do čiastkového povodia Ipel' (číslo hydrologického povodia 4-24), Hron (číslo hydrologického povodia 4-23) a Váh (číslo hydrologického povodia 4-21). Najväčšia časť záujmového územia spadá do povodia Hron - a to do základného povodia: Hron od Slatiny po hať vo Veľkých Kozmálovciach (číslo hydrologického poradia 4-23-04) a **Hron od hate Veľké Kozmálovce po ústie Dunaja (číslo hydrologického poradia 4-23-05)**. Menšia východná časť okresu do povodia Ipel' od Krtiša po ústie do Dunaja (číslo hydrologického poradia 4-24-03) a nepatrná severozápadná časť okresu do základného povodia Žitava po ústie (číslo hydrologického poradia 4-21-13) (RÚSES Levice, 2019).

Povrchové vody

Ipel'ská pahorkatina tvorí rozvodie medzi dolným tokom Hrona a Ipľa. Všetky väčšie potoky pritekajú z Krupinskej planiny. Prevažne nepriepustné ílovité a slienité podložie má málo podzemnej vody, viac sa jej vyskytuje v kvartérnych sedimentoch pozdĺž vodných tokov. Na zlomové poruchy sa viažu minerálne pramene v Santovke a v Dudinciach. Hydrologicky patrí kataster obce **Čata** do povodia rieky Hron. Priamo katastrom obce preteká od obce Pohronský Ruskov v smere sever - juh. K ďalším vodným tokom pretekajúcich oblasťou patrí Nýrica, Perc a Kvetnianka.

Perc

Perc je kanál napájaný z Hrona, ktorý v minulosti slúžil ako zdroj energie pre početné mlyny. Meria 53,5 km, je tokom III. rádu a priemerná lesnatosť jeho povodia dosahuje len cca 10 %. Preteká východnou časťou Podunajskej pahorkatiny. Vodný tok začína od hate pri obci Veľké Kozmálovce, ktorá odvádza časť vody z koryta Hrona (z vodnej nádrže Veľké Kozmálovce). Sprvu tečie na juh súběžne s korytom Hrona na západe, pri obci Starý Tekov sa stáča na JJV a tečie okrajom obce, koryto križuje Starotekovský kanál a pokračuje cez obec Hronské Kláčany. Odtiaľ tečie na juhovýchod k Leviciam, kde sa v priestore po Levickým hradom križuje s Podlužiankou, esovito sa ohýba a preteká mestom smerom na juh. Južne od mesta obteká Levické rybníky na pravom brehu, opäť mení smer toku na juhovýchod, obteká obec Mýtne Ludany a križuje sa s korytom ďalšieho vodného toku, so Sikenicou. V blízkosti obce Hontianska Vrbica sa stáča viac na JJV, sprava sa oddeľuje Kukučínovský kanál, následne obteká obec Zbrojníky i osadu Malý Pesek, kde mení smer toku na juh. Potom preteká obcou Sikenica, sprava priberá Kukučínovský kanál a vzápätí opäť sprava Kompu. Severne od obce Šalov sa sprava oddeľuje Hornoperecký kanál a Perc postupne obteká obce Šalov, Malé Ludince a Zalaba na ľavom brehu. Pod Zalabou sa stáča na juhozápad, sprava priberá bezmenný vodný tok pritekajúci z katastrálneho územia obce Malé Ludince a obteká obec Sikenička opäť na ľavom brehu. Západne od tejto obce sa oddeľuje pravostranný Dolnoperecký kanál a hlavný tok pokračuje na juh popri obci Pavlová na ľavom brehu a napokon sa východne od obce Kamenín spája s vodami Hrona (<http://sk.wikipedia.org/wiki/Perc>, 12.3.2009)

Hron

Koryto dolného úseku Hrona je okrem miestnych úprav v niektorých obciach nestabilné, meandruje, brehy sú podomieľané a vyše 12 tisíc ha poľnohospodárskej pôdy je zaplavovanej. Výust'ová trať je na dĺžke 6,5 km upravená a zabezpečená hrádzami. Ladové zápchy väčšieho rozsahu, ktoré spôsobujú zaplavovanie poľí a komunikácií, sa občas vyskytujú na strednom, ale najmä dolnom toku, kde tok meandruje. <http://www.binderovci.sk/index.php?cat=13&id=40>

Kvetnianka

Kvetnianka je vodný tok na južnom Slovensku, pravostranný prítok Hrona, má dĺžku 32 km a je tokom III. rádu. Niekedy sa označuje ako Keťský potok. Pramení v Hronskej pahorkatine, v časti Bešianska pahorkatina, pod vrchom Bašta (247,1 m n. m.), v nadmorskej výške okolo 205 m n. m. Tečie sprvu na juh cez obec Barďoňovo, za ňou priberá zľava svoj prvý významnejší prítok, Čerešňovku (169,0 m n. m.). Rozširuje svoje koryto a napája malú vodnú nádrž Plavé Vozokany. Ďalej tečie viac juhovýchodným smerom, zľava priberá Vozokanský potok (159,3 m n. m.), preteká okrajom obce Čaka a pri osade Kopec priberá Dedinský potok z pravej strany. Následne tečie cez obec Farná a okrajom Kuralian. Medzi obcami Kural'any a Keť napája ďalšiu vodnú nádrž, tečie popri obci Keť a na ľavom brehu napája sústavu troch Keťských rybníkov. Vzápätí ústi do vodnej nádrže Biňa (126,4 m n. m.). Po výtok z nej vytvára koryto dvojité ostrú zákrutu a pri obci Biňa sa v nadmorskej výške 117,1 m n. m. vlieva do Hrona (<http://sk.wikipedia.org/wiki/Kvetnianka>, 21.1.2011).

Nýrica

Nýrica je pravostranný prítok Hrona, meria 16,4 km (pričom horný úsek - cca 3 km - miestami vysychá) a je tokom III. rádu. Vzniká v Hronskej pahorkatine, na území obce Máláš, pri osade Zalágoš v nadmorskej výške okolo 158 m n. m. Tečie viac menej juhovýchodným smerom poľnohospodárskou krajinou, cez ostrovčeky hájov a obcou Nýrovce. Na dolnom toku preteká okrajom obce Pohronský Ruskov a južne od nej ústi v nadmorskej výške okolo 125 m n. m. do Hrona (<http://sk.wikipedia.org/wiki/N%C3%BDrica>, 21.1.2011).

Klimatické pomery

Priemerné ročné sumy globálneho žiarenia sú tu v hodnotách, 1200 až 1300 kWh.m-2. V kotlinách je globálne žiarenie ovplyvňované inverziami a nízkou oblačnosťou, hodnoty sa pohybujú v intervale 1100 až 1200 kWh.m-2. V priemere najslnečnejšou oblasťou je juhovýchodná polovica Podunajskej



nížiny (do oblasti spadá aj kataster obce Čata) s 2 000-2 200 hodinami slnečného svitu za rok (maximálne astronomicky možné trvanie slnečného svitu pre túto oblasť je 4 447 hodín za rok). Výskyt hmiel, je viazaný najmä na teplotné inverzie a náveterné efekty. Väčšina hmiel vzniká za pokojného počasia najmä v okolí nivy rieky Hron, a to prevažne na jeseň a v zime. Oblačnosť je tu veľmi premenlivá, určuje ráz počasia a je veľmi citlivá na orograficky členitý reliéf. Najmenšia oblačnosť pripadá na nižšie polohy Podunajskej nížiny na koniec leta a začiatok jesene, najväčšia naopak na november a december. Teplota vzduchu patrí k hlavným klimatickým činiteľom, ktorý spolu s atmosférickými zrážkami určuje klimatický ráz oblasti. Na základe dlhodobých meraní teploty vzduchu z viacerých regiónov Slovenska je v priemere najteplejšou oblasťou Podunajská nížina s priemernou teplotou vzduchu v januári -1 až -2 °C, v júli 18 až 21 °C a v ročnom priemere 9 až 11 °C. V kotlinách a dolinách riek, nadväzujúcich na nížiny (Pohronie) dosahuje priemerná ročná teplota vzduchu hodnoty v intervale 6 až 8 °C. Absolútne teplotné maximá v sú tu v lete podstatne rovnomernejšie rozložené a dosahujú v nížinách v extrémnych prípadoch 39-40 °C. Absolútne teplotné maximum bolo namerané dňa 20.07.2007 v Hurbanove 40,3°C. V ročnom chode priemernej mesačnej teploty vzduchu je najteplejším mesiacom júl. Priemerná mesačná teplota vzduchu tu v júli dosahuje od 16 do 18 °C. Najchladnejším mesiacom je január. Najmiernejšie zimy sú v južnej a západnej časti Podunajskej nížiny s januárovým priemerom teploty vzduchu nad -2 °C. Vplyv kontinentality sa smerom na východ prejavuje poklesom priemernej januárovej teploty vzduchu v nížinách na hodnoty -2 °C až -4 °C. Obdobie s priemernou dennou teplotou pod 0 °C sa zvykne označovať ako zima. Táto sa v oblasti Podunajskej nížiny začína po 20. decembri a končí v polovici februára. Hlavné vegetačné obdobie s priemernou dennou teplotou 10 °C a viac nastupuje do 21. apríla a končí po 11. októbri. Počet letných dní, kedy maximálna denná teplota vzduchu dosahuje 25 °C a viac, v priemere nad 50 dní sa tu vyskytuje približne do nadmorskej výšky 350 m. Výskyt mrazov, charakterizovaný mrazovými dňami, kedy minimálna denná teplota poklesne pod 0 °C, je tak isto v našej oblasti veľmi rozdielny. V okolí Bratislavy je takýchto dní v priemere okolo 90, v Podunajskej nížine do 100. Atmosférické zrážky patria k najpremenlivejším meteorologickým prvkom tak z priestorového ako aj časového hľadiska. Atmosférické zrážky najviac ovplyvňuje geografická poloha územia, nadmorská výška, náveternosť, resp. záveternosť územia k prevládajúcemu prúdeniu, prinášajúcemu vlhké vzduchové hmoty a frontálne systémy. Priemerný ročný úhrn zrážok kolíše od menej ako 500 mm v oblasti Galanty, Senca a východnej časti Žitného ostrova. V priebehu roka pripadá na letné obdobie (jún-august) približne 40 %, na jar 25 %, na jeseň 20 % a na zimu 15 % zrážok (zreteľná je teda prevaha zrážok v lete). Najdaždivejší mesiac býva jún alebo júl a najmenej zrážok je v januári až marci. Veľká premenlivosť zrážok spôsobuje najmä na nížinách časté a niekedy dlhotrvajúce obdobie sucha. Podunajská nížina patrí k najsuchším oblastiam Slovenska, a to jednak tým, že sú tu najmenšie úhrny (aj menej ako 500 mm za rok), ale najmä tým, že je málo zrážok v lete a je to tiež najteplejšia a relatívne najveternejšia oblasť, v dôsledku čoho je tu vysoký potenciálny výpar. Veterné pomery sú komplikované, ale veľkú zásluhu na tom má aj značná premenlivosť počasia v priebehu roka. Dôležitú úlohu zohráva aj homogenita aktívneho povrchu, ktorá určuje jeho drsnosť. Na nížinách západného Slovenska sa priemerná ročná rýchlosť vetra vo výške 10 metrov nad aktívnym povrchom pohybuje v intervale od 3 do 4 m.s-1. Maximálna rýchlosť vetra v nížinách presahuje 35 m.s-1.

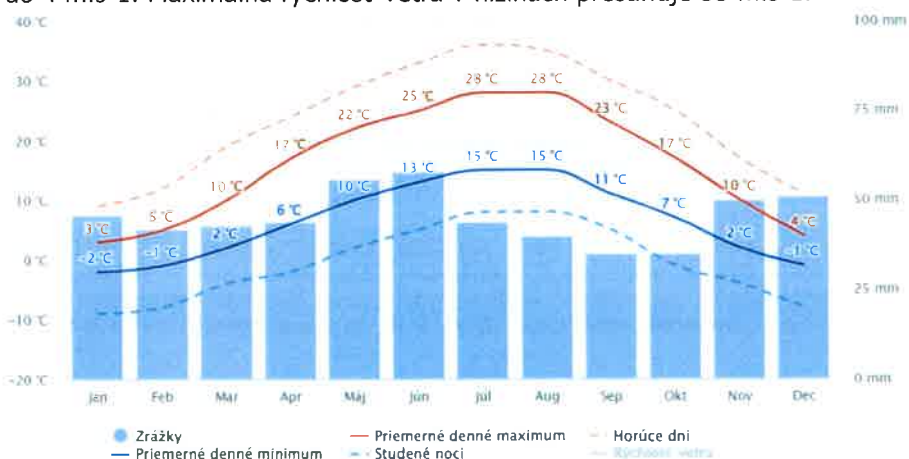

Obrázok: Priemerný úhrn zrážok

Zdroj: 15.9.2022, <https://www.meteoblue.com/sk/>



Priemerné denné maximum (plná červená čiara) zobrazuje maximálnu teplotu priemerného dňa v každom mesiaci pre obec Čata. A naopak, "priemerné denné minimum" (plná modrá čiara) zobrazuje priemernú minimálnu teplotu. Horúce dni a studené noci (prerušovaná červená a modrá čiara) ukazujú priemer najhorúcejších dní a najstudenejších nocí v každom mesiaci za posledných 30 rokov.

Z globálneho hľadiska medzi najchladnejšie mesiace v roku patrí december, január a február. Najviac oblačnosti sa v obci vyskytuje v mesiacoch december a január.

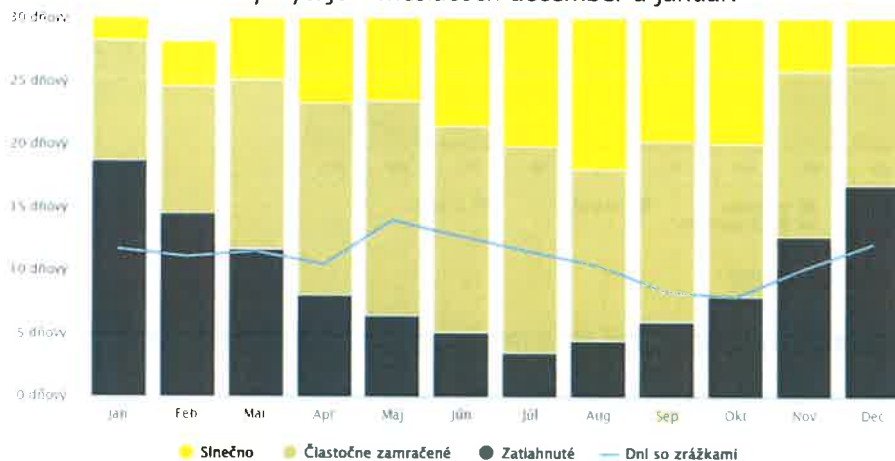

Obrázok: Slniečné, oblačné a daždivé dni v Čate
 Zdroj: 15.9.2022, <https://www.meteoblue.com/sk/>

Diagram najvyššej teploty pre Čata zobrazuje, koľko dní v mesiaci dosiahne určitú teplotu. Najvyššie extrémne teploty sú dosahované v mesiacoch júl a august.

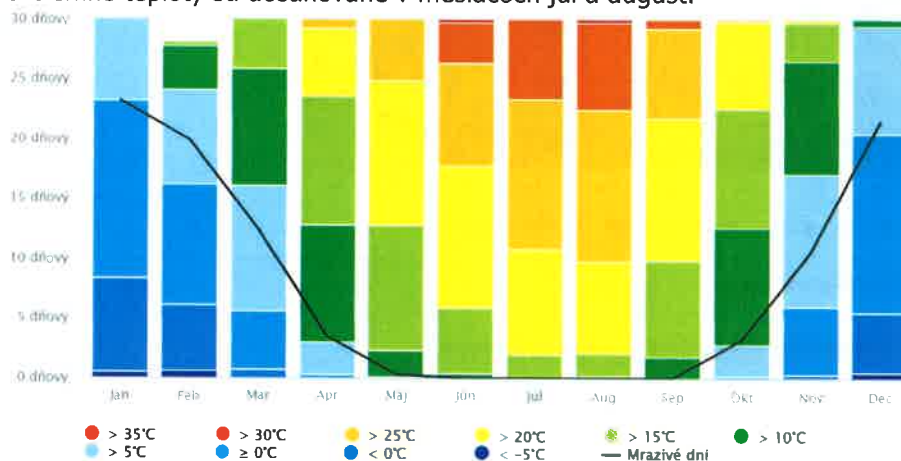

Obrázok: Najvyššie teploty
 Zdroj: 15.9.2022, <https://www.meteoblue.com/sk/>

Diagram zrážok pre Čata zobrazuje počet dní v mesiaci, v ktorých spadne isté množstvo zrážok. Najviac zrážok v obci Čata sa vyskytuje v mesiaci november, jún, apríl.

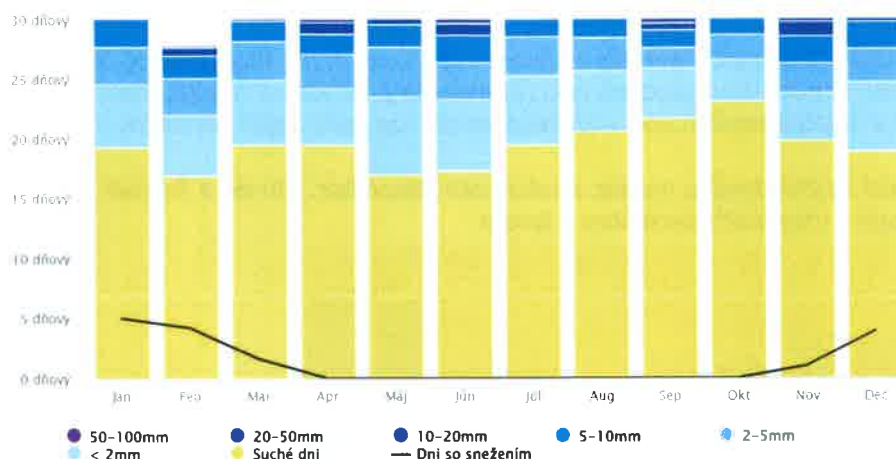

Obrázok: Úhrny zrážok

Zdroj: 15.8.2022, <https://www.meteoblue.com/sk/>

Diagram pre obec Čata prezentuje nasledujúci graf dni v mesiaci, počas ktorých vietor dosahuje určitú rýchlosť.

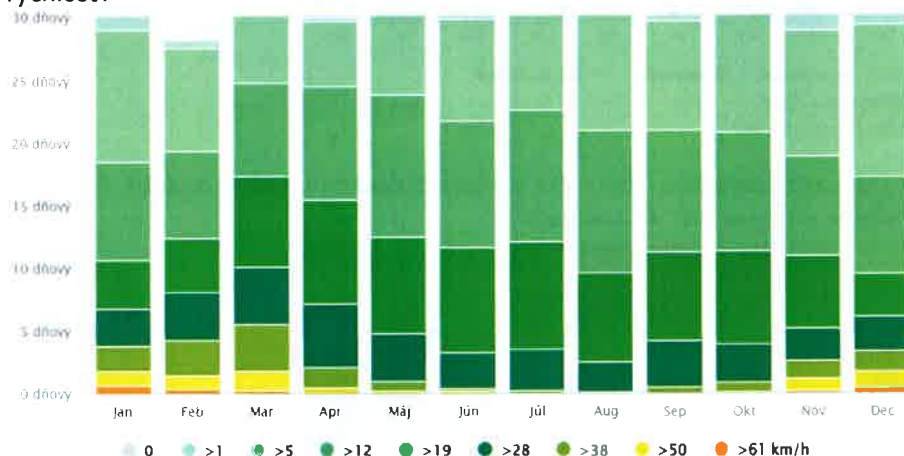

Obrázok: Rýchlosť vetra

Zdroj: 15.8.2022, <https://www.meteoblue.com/sk/>

Najviac veterných dní je v mesiacoch december, január a február.

Rastlinstvo a živočíšstvo

Tak ako rastliny, aj živočíšnu ríšu ovplyvňuje prostredie a prírodné podmienky, zemepisná poloha, geologická stavba, klimatické pomery a ďalšie. Fytogeograficky patrí územie do oblasti panónskej flóry (Pannonicum), obvodu eupanónskej xerothermnej flóry (Eupannonicum), okresu Podunajská nížina. Pre tento fytogeografický okres je typické takmer výlučné zastúpenie teplomilných prvkov flóry. Z hľadiska fytogeograficko - vegetačného členenia (Plesník, 2002) ide o dubovú oblasť, nížinná podzóna, rovinná oblasť. Z hľadiska potenciálnej prirodzenej vegetácie (Maglocký, 2002) sa v nive rieky Nitry a blízkom okolí nachádzajú potenciálne vrbovo - topolové lužné lesy v záplavových územiach veľkých riek (mäkké lužné lesy), zväzu *Salicion albae*. Mimo tejto zóny sa v danej oblasti potenciálne nachádzajú jaseňovo - brestovo - dubovými lesmi v povodiach veľkých riek (tvrdé lužné lesy). Z hľadiska zoogeografického členenia (Jedlička et Kalivodová, 2002) územie patrí v rámci terrestrického biocyklu do provincie stepí - panónsky úsek.

Okrem spoločenstiev závislých na klimatickom charaktere, je krajina typická prítomnosťou azonálnych typov. Súčasný stav vegetácie oproti potenciálnej vegetácii je výrazne pozmenený. Pôvodná vegetácia bola z rôznych dôvodov odstránená a nahradená sekundárnymi spoločenstvami, prevažne premenená na poľnohospodársky intenzívne využívané plochy. Pôvodné rastlinné spoločenstvá sa zachovali len v refúgiách. Pozemok navrhovanej činnosti je intenzívne zmeneným a využívaným dopravným a technickým územím bez vegetácie (<http://www.celodin.org/files/sk/1040.pdf>, 12.2.2009).



Na základe zoogeografického členenia Slovenska - terestrický biocyklus - územie je súčasťou Panónskeho úseku provincie stepí; - limnický biocyklus - územie je súčasťou podunajského okresu Pontokaspickej provincie. Obec leží na rozhraní jeho stredoslovenskej a západoslovenskej časti. Súčasnú zastúpenie druhov fauny širšieho riešeného územia je výsledkom pôsobenia zložitého komplexu prírodných činiteľov a zásahov človeka. Vzhľadom na konfiguráciu terénu, v kontexte s lokálnymi podmienkami, výraznou prevahou technickej, urbanizovanej a poľnohospodárskej krajiny, je súčasná fauna z hľadiska diverzity, pomerne chudobná. V širšom riešenom území sa uplatňujú druhy od nížinných až po horské, vrátane submediteránnych druhov. Vo faune blízkeho dotknutého územia sú zastúpené prevažne kozmopolitné synantropné druhy viazané na biotopy ľudských sídiel a druhy viazané na voľnú oráčinovú a oráčino - lesnú krajinu.

Rastlinstvo

Podunajská pahorkatina je silne poznačená činnosťou človeka. Z pôvodnej lesnej pokrývky sa zachovali len nepatrné, prevažne dubové zvyšky v podobe drobných lesných enkláv a hájov. Hojný je i sekundárny agát biely. Zo vzácných rastlín sa tu vyskytuje hlaváčik jarný, jaseneček biely, iskerník ilýrsky, slezinník severský, hrdob - radka páchnuca a ľan chlpatý. Na Kamenínskom slanisku rastú aj limonka gmelinová, skorocel prímorský a gáfrovka ročná.

Živočíšstvo

V listnatých lesoch tohto krajinného celku možno stretnúť srnca lesného, jeleňa lesného a daniela škvrnitého popri diviakovi lesnom či kune lesnej. Na tamojších poliach a lúkach žije zajac poľný, jarabica poľná, bažant poľovný a hraboš poľný. Na kultúrnych stepiach sa vyskytuje syseľ obyčajný a chrček poľný. Pozdĺž riek by sme stretli napr. divé husi a rôzne druhy obojživelníkov. Zo vzácnějších druhov vtákov žijúcich pri veľkých riečnych tokoch rybárík riečny, chochlačka bielooká, svrčiak slávikovitý, čorík bielokrídly. Pri Hrone hniezdi aj bučiak nočný, bučačík močiarny a haja tmavá. Z bezstavovcov vo všeobecnosti hodno spomenúť typické stepné druhy chrobákov a motýľov.

2.3. TECHNICKÁ INFRAŠTRUKTÚRA

Obec je elektrifikovaná. Rozvodná sieť plynu je v obci vybudovaná. Obyvatelia sú napojení na verejný vodovod. Obec má čiastočne vybudovanú splaškovú kanalizáciu. Pokrytie mobilných operátorov je nedostatočné T - mobile cca. 70 %, Orange cca. 80 % a O2 cca. 70 %. Občania majú v súčasnosti možnosť pripojenia na Internet prostredníctvom DSL a 4G siete.

Infraštruktúra	jednotka	súčasný stav	budúci stav
Pošta	ano/nie	áno	áno
Káblová televízia	ano/nie	nie	nie
Verejný vodovod	pokrytie v %	áno	áno
Vlastný zdroj pitnej vody	názov/výdatnosť	nie	nie
Verejná kanalizácia dažďová	pokrytie v %	Nie (rigoly)	Nie
Kanalizačná sieť pripojená na ČOV	pokrytie v %	21,62	90
Rozvodná sieť plynu	ano/nie	88,86	90
pripojenie na sieť internet	DSL	áno	áno
	3G/4G	áno	áno
verejný internet	Optická sieť	nie	áno
	ano/nie	áno	áno
verejný prístupový bod	ano/nie	nie	áno
internetová kaviareň	ano/nie	nie	nie
pokrytie signálom Orange	%	80 %	90 %
pokrytie signálom T-mobile	%	70 %	90 %
pokrytie signálom O2	%	70 %	90 %
verejné studne	ano/nie	nie	nie
pramene pitnej vody	ano/nie	áno	áno
vodojemy	ano/nie	áno	áno
skládky TKO	ano/nie	nie	nie
separovaný zber	ano/nie	áno	áno
zberný dvor pre separovaný zber	ano/nie	Nie	áno
kompostovisko	ano/nie	Nie	áno
cintorín	počet	1	1
dom smútku	počet	1	1

Zdroj: OcÚ Čata, 2021



Zásobovanie pitnou vodou

Obec Čata je zásobovaná pitnou vodou z verejného vodovodu. V záujmovom území v súčasnosti sú vybudované vodohospodárske technicko - infraštrukturálne siete. Zásobovanie obce ako súčasť skupinového vodovodu je zabezpečené cez potrubie, ktoré je napojené na zásobovacie potrubie. Trasa potrubia je vedená pozdĺž štátnej cesty a v intraví obce Čata pozdĺž miestnych komunikácií.

Obyvatelia obce Čata sú zásobovaní vodou z verejného vodovodu Čata. Objekty a zástavba rodinnými domami nachádzajúce sa na území obce sú zásobované aj vodou z vlastných vodných zdrojov - studní. Kvalita vody nie je sledovaná a v mnohých prípadoch môže byť aj nevyhovujúca. Verejná vodovodná sieť bola budovaná od roku 1999. V súčasnosti je pripojených 183 domácností.

Nasledujúca tabuľka prezentuje vybavenosť bytov a domácností. Z hľadiska zásobovania pitnou vodou bolo 39,96 % bytov zásobovaných z verejnej vodovodnej siete. Vlastný zdroj pitnej vody malo 198 domácností. Bez pripojenia na vodovod bolo len 38 bytov.

Domový fond - vodovod		
typ vodovodu	počet	podiel (%)
v dome - z verejnej siete	183	39,96
v dome - vlastná	198	43,23
mimo domu - z verejnej siete	8	1,75
mimo domu - vlastná	27	0
bez prípojky	38	8,3
nezistený	4	0,87
Domy spolu	458	

Zdroj: Štatistický úrad SR, SOBD 2021

Ochranné pásma

- ochranné pásmo vodovodov a kanalizácií v zmysle §19 zákona č. 442/2002 Z. z. v znení neskorších predpisov: do priemeru DN 500 **1,5 m** na obidve strany od pôdorysného okraja potrubia, priemeru DN500 a viac **2,5 m** na obidve strany od pôdorysného okraja potrubia (navrhované potrubia)

Odvádzanie a zneškodňovanie odpadových vôd

Obec Čata má v súčasnosti vybudovanú jednotnú splaškovú kanalizáciu. Čistiareň odpadových vôd obce Čata v súčasnosti je dobudovaná. Kanalizácia je vybudovaná od roku 11/2018 v celej obci a okolí spolu obcami P. Ruskov a Hronovce v Aglomerácii, v obci Čata to predstavuje cca. 12 km. ČOV je vybudovaná v obci Čata a funguje riadne v skúšobnej prevádzke. V súčasnosti je z 294 prípojok napojených 189 domácností t.j. 64,3 %.

Až 69 domov bolo bez vhodného riešenia odvádzania odpadových vôd. Vybudovaný septik, prípadne žumpu malo 62,88 % domov. Na verejnú splaškovú kanalizačnú sieť bolo pripojených 99 domácností, čo predstavuje 21,62 % napojenosť.

Domový fond - kanalizácia		
typ kanalizácie	počet	podiel (%)
septik, žumpa	288	62,88
prípojka na kanalizačnú sieť	99	21,62
domáca čistička odpadových vôd	0	0
bez kanalizácie	69	15,7
nezistený	2	0,44
Domy spolu	458	

Zdroj: Štatistický úrad SR, SOBD 2021

Splaškové vody z novej zástavby je potrebné zaústiť do jestvujúcej splaškovej kanalizácie v nových uliciach. V ostatnej novonavrhovanej zástavbe sa navrhuje vybudovať gravitačná splašková kanalizácia



profilu DN 300. Vzhľadom na výškové pomery v tejto lokalite sa navrhuje v najnižšom bode vybudovať prečerpávaciu šachtu pre tlakovú kanalizáciu.

Dažďové vody

Dažďové vody zo striech budú zachytávané pre úžitkové účely do podzemných dažďových zásobníkov. V prípade prebytku dažďových vôd určených na vlastnú spotrebu budú dažďové vody po vykonaní podrobného hydrogeologického prieskumu záujmového územia a preukázaní schopnosti podlažia vsakovať povrchovú vodu, odvádzané do vsakovacích objektov. Toto riešenie zabezpečí, že dažďové vody, ktoré do územia spadnú ostanú v tom mieste a tým sa zastabilizujú odtokové pomery v krajine. Spôsob návrhu vsakovania bude riešený v ďalších stupňoch prípravnej a projektovej dokumentácie na základe výsledkov hydrogeologického prieskumu.

Ochranné pásma

- ochranné pásmo vodovodov a kanalizácií v zmysle §19 zákona č. 442/2002 Z. z. v znení neskorších predpisov: do priemeru DN 500 **1,5 m** na obidve strany od pôdorysného okraja potrubia, priemeru DN500 a viac **2,5 m** na obidve strany od pôdorysného okraja potrubia (navrhované potrubia)

Elektrická rozvodná sieť

Obec Čata je zásobovaná elektrickou energiou zo samostatných 5 transformačných staníc. Stanice slúžia pre zásobovanie maloodberateľov pomocou distribučnej elektrickej siete NN, časť výkonu využívajú podnikateľské subjekty – hospodársky dvor. Trafostanice sú pripojené pomocou 22 kV prípojkového vedenia VN AIFe na jestvujúcu VN linku AIFe. Vzdušné vedenie 22 kV, prechádzajúce do obce zo severu od mesta Želiezovce a Levice, sa postupne do spodnej časti dostáva do zastavaného územia obce. NN vzdušné vedenie je v dobrom stave. Vedenie je realizované na betónových podperných bodoch nepoškodených. Hlavné vetvy vzdušného vedenia sú vedené pozdĺž hlavnej cesty, miestami v súbehu s telefónnym vedením a vedením dedinského rozhlasu. Rozvádzače NN umiestnené na stožiarových trafostaniciach vyhovujú požiadavkám pre zásobovanie elektrickou energiou. Podzemné káblové vedenie je v obci realizované v malej miere. Len niektoré prípojky k rodinným domom sú vedené káblovým vedením v zemi. Pri výstavbe stavebných objektov a inžinierskych sietí treba toto vedenie rešpektovať.

Záujmové územie obce Čata a jej katastrálne územie je zásobované elektrickou energiou nadzemným vonkajším vedením z 22 kV linky Západoslovenskej energetiky, a.s.. Trasa VN 22 kV vzdušného vedenia prechádza západným okrajom záujmového územia obce. Z VN 22 kV vedenia je napojených 5 stožiarových trafostaníc 22/0,4 kV. Súčasný stav vyhovuje terajším potrebám a nárokom na elektrickú energiu v obci, ale nevykazuje rezervy pre ďalší rozvoj územia obce. Pre novú výstavbu rodinných a bytových domov, podnikateľské aktivity a súvisiacej vybavenosti sa navrhujú nové trafostanice.

Ochranné pásma

- ochranné pásmo vonkajšieho nadzemného elektrického vedenia v zmysle zákona č. 656/2004 Z. z., § 36 vymedzené zvislými rovinami po oboch stranách vedenia vo vodorovnej vzdialenosti meranej kolmo na vedenie od krajného vodiča pri napätí:
 - od 1 kV do 35 kV vrátane: 1. pre vodiče bez izolácie 10 m, v súvislých lesných priesekoch 7 m,
 - pre vodiče so základnou izoláciou 4 m, v súvislých lesných priesekoch 2 m, 3. pre zavesené káblové vedenie 1 m
 - od 35 kV do 110 kV vrátane 15 m
 - od 220 kV do 400 kV vrátane 25 m
- v ochrannom pásme vonkajšieho nadzemného elektrického vedenia a pod elektrickým vedením je zakázané:
 - zriaďovať stavby, konštrukcie a skládky
 - vysádzať a pestovať trvalé porasty s výškou presahujúcou 3 m
 - vysádzať a pestovať trvalé porasty s výškou presahujúcou 3 m vo vzdialenosti 2 m od krajného vodiča vzdušného vedenia s jednoduchou izoláciou
 - uskladňovať ľahko horľavé alebo výbušné látky
 - vykonávať činnosti ohrozujúce bezpečnosť osôb a majetku
 - vykonávať činnosti ohrozujúce elektrické vedenie a bezpečnosť a spoľahlivosť prevádzky sústavy
 - vysádzať a pestovať trvalé porasty s výškou presahujúcou 3 m vo vzdialenosti presahujúcej 5 m od krajného vodiča vzdušného vedenia možno len vtedy, ak je zabezpečené, že tieto porasty pri páde nemôžu poškodiť vodiče vzdušného vedenia
- vlastník pozemku je povinný umožniť prevádzkovateľovi vonkajšieho nadzemného elektrického vedenia prístup a prízjazd k vedeniu a na tento účel umožniť prevádzkovateľovi udržiavať voľný pruh pozemkov (bezlesie) v šírke 4 m po oboch



- stranách vonkajšieho nadzemného elektrického vedenia (táto vzdialenosť sa vymedzuje od dotyku kolmice spustenej z vonkajšej strany nadzemného elektrického vedenia na vodorovnú rovinu ukotvenia podporného bodu)
- ochranné pásmo zaveseného káblového vedenia v zmysle zákona č. 656/2004 Z. z., § 36 vymedzené zvislými rovinami po oboch stranách vedenia vo vodorovnej vzdialenosti meranej kolmo na vedenie od krajného vodiča pri napätí od 35 kV do 110 kV vrátane je 2 m
- ochranné pásmo vonkajšieho podzemného elektrického vedenia v zmysle zákona č. 656/2004 Z. z., § 36 vymedzené zvislými rovinami po oboch stranách krajných káblov vedenia vo vodorovnej vzdialenosti meranej kolmo na toto vedenie od krajného kábla:
 - 1 m pri napätí do 110 kV vrátane vedenia riadiacej regulačnej a zabezpečovacej techniky
 - 3 m pri napätí nad 110 kV
- v ochrannom pásme vonkajšieho podzemného elektrického vedenia a nad týmto vedením je zakázané:
 - zriaďovať stavby, konštrukcie, skládky, vysádzať trvalé porasty a používať osobitne ťažné mechanizmy
 - vykonávať bez predchádzajúceho súhlasu prevádzkovateľa elektrického vedenia zemné práce a iné činnosti, ktoré by mohli ohroziť elektrické vedenie, spoľahlivosť a bezpečnosť prevádzky, prípadne sťažiť prístup k elektrickému vedeniu
- ochranné pásmo elektrickej stanice vonkajšieho vyhotovenia v zmysle zákona č. 656/2004 Z. z., § 36:
 - s napätím 110 kV a viac je vymedzené zvislými rovinami, ktoré sú vedené vo vodorovnej vzdialenosti 30 m kolmo na oplotenie alebo na hranicu objektu elektrickej stanice
 - s napätím do 110 kV je vymedzené zvislými rovinami, ktoré sú vedené vo vodorovnej vzdialenosti 10 m kolmo na oplotenie alebo na hranicu objektu elektrickej stanice
 - s vnútorným vyhotovením je vymedzené oplotením alebo obostavanou hranicou objektu elektrickej stanice, pričom musí byť zabezpečený prístup do elektrickej stanice na výmenu technologických zariadení
- v ochrannom pásme elektrickej stanice je zakázané vykonávať činnosti, pri ktorých je ohrozená bezpečnosť osôb, majetku a spoľahlivosť a bezpečnosť prevádzky elektrickej stanice (ÚPD M.,2008).

Zásobovanie plynom

V obci Čata je komplexne vybudovaná rozvodná sieť plynu.

Domový fond - zásobovanie plynom

plynofikácia	počet	podiel (%)
áno	407	88,86
nie	49	10,7
nezistené	2	0,44
Domy spolu	458	

Zdroj: Štatistický úrad SR, SOBD 2021

V riešenej lokalite Čata je v súčasnosti vybudovaný plynovod. Diaľkový plynovod, z ktorého sa v roku 1999 vybudovali prípojky VTL smeruje od mesta Želiezovce v smere S-J. Plynofikácia v obci je riešená stredotlakovým rozvodom plynu. V každom rodinnom dome je osadený stredotlakový regulátor a plynomer, cez ktorý je vnútorná plynoinštalácia napojená na vonkajší rozvod plynu. Na vonkajší rozvod plynu je použité potrubie z rúr oceľových bezošvých, izolované asfaltujutovanými horúcimi pásmi. Dimenzia jednotlivých prípojok je DN 50. Minimálna hĺbka uloženia plynového potrubia v úseku hlavných rozvodov (vrátane prípojok) je 500 mm.

Zásobovanie teplom

Hlavný spôsob zásobovania sú pevné palivo - prevažne na atmosferické spaľovanie drevnej hmoty. Ďalšie najčastejšie využitie zdroja tepla je vykurovanie pevným palivom. Ďalšími zdrojmi energie sú plyn, pevné palivo, elektrina, v zanedbateľnej miere slnečné kolektory (najmä podpora prípravy TUV), propán (najmä technologické účely – varenie). Väčšina objektov má inštalovaný kombinovaný spôsob vykurovania, najčastejšie v kombinácii zdroja tepla kotol na pevné vykurovanie a plynové vykurovanie. Uvedené kombinácie sú riešené pre vykurovanie aj pre ohrev TUV.

Miestny rozhlas

Vedenie miestneho rozhlasu je vedené pozdĺž miestnych komunikácií, väčšinou súbežne s telefónnym vedením a vedením NN. Miestny rozhlas v obci je prevedený vzdušne na konzolách. Stožiare sú oceľové (prípadne na stožiaroch elektrického vedenia), do výšky 7.5 m nad zemou. Reprodukory prevažne 6 a 12 W sú rozmiestnené tak, aby nevznikali zázneje. Vedenie je na oboch koncoch chránené proti podpätiu bleskoistkami. Z hľadiska funkčnosti nebude plne vyhovovať v ďalšom období. V budúcnosti bude odovzdávanie informácií v obci fungovať na báze miestnej výmeny informácií z centra na Obecnom úrade.



Televízia

V obci je príjem televízneho signálu Slovenskej televízie zabezpečovaný televíznym prekryvačom DVB a samostatnými satelitnými prijímačmi.

Telekomunikácie

Pošta - poštovú službu v obci zabezpečuje prevádzka Slovenskej pošty.

Telekomunikácie - z hľadiska telekomunikačného členenia obec sa nachádza v UTO Levice, ktorý je súčasťou tranzitného telefónneho obvodu TTO Nitra so začlenením v primárnom centre PC Nitra. V obci je zriadená digitálna ústredňa RSU, jej umiestnenie je vo vlastnom telekomunikačnom objekte. Miestna telefónna sieť v obci a jej miestnych častiach je prevedená káblami v zemi a vzdušným vedením. Pripojenie telefónnych účastníkov je z UR osadených na stĺpoch, vzdušnými vedeniami.

Telefónna ústredňa má kapacitu na rozšírenie počtu účastníkov v novej IBV, v novej občianskej vybavenosti a v novej výrobe. Rozšírenie telefónnej siete je navrhované samonosnými telekomunikačnými káblami na drevených podperných bodoch. Budovanie vykryvačov operátorov mobilných sietí (T-mobile, Orange,...) nie je potrebné.

Rozvoj mobilnej telekomunikačnej siete zabezpečujú v súčasnosti 4 operátori a to Orange Slovensko, a.s. Bratislava a spoločnosť T-com, O2 a 4ka. Tieto spoločnosti majú po území Slovenska rozmiestnené svoje základňové, prenosové a centrálné stanice podľa vlastných navrhnutých koncepcií rozvoja týchto spoločností, za pomoci ktorých zabezpečujú pre svojich užívateľov pokrytie signálom GSM v pásme 900 a 1800 MHz. Územie obce je pokryté signálom GSM na cca. 50 % spoločnosťou Orange, horšie je natom so signálom spoločnosti T - com, 4ka a O2 - 50 %. V obci je signál 4G siete.

Ochranné pásma

ochranné pásma telekomunikačných vedení, zariadení a objektov verejnej telekomunikačnej siete v zmysle Zákona o elektronických komunikáciách č. 610/2003 Z. z. v znení neskorších predpisov (ÚPD M.,2008).

Verejné osvetlenie

V súčasnosti sú všetky ulice pokryté rozvodmi verejného osvetlenia s osvetľovacími telesami. Systém verejného osvetlenia sa musí postupne rekonštruovať s dôrazom na zníženie energetickej náročnosti osvetlenia. Pre osvetlenie ulíc v navrhovaných rozvojových lokalitách sa počíta s vybudovaním verejného osvetlenia. Káblový rozvod medzi svietidlami bude uložený v zemi vo výkope, súbežne s vedeniami NN. Pri križovaní vedenia s komunikáciami alebo inými podzemnými inžinierskymi sieťami sa káble uložia do chráničiek. Sieť verejného osvetlenia bude riešená s použitím moderných energeticky úsporných zdrojov svetla.

Ochrana pred povodňami a správa povodí

Väčšina dažďových vôd by sa mala zachytávať na súkromných pozemkoch a prípadne využívať na polievanie. Voda zadržaná v území prispeje k zachovaniu potrebnej vlhkosti, nevyhnutnej pre rast sídelnej vegetácie. Za týmto účelom by mal byť stanovený záväzný regulatív minimálneho podielu nespevnených plôch. Odvod dažďovej vody z komunikácií sa navrhuje aj prostredníctvom vsakovacích jám na okrajoch komunikácií. V prípade potreby zriaďovania väčších spevnených plôch (napr. odstavňových a manipulačných plôch) by sa mali preferovať priepustné povrchy vytvorené zo zadržovacích tvárnic alebo zámkovej dlažby. Vody z povrchového odtoku z nezastavaných plôch sa budú odvádzať povrchovými rigolmi do vodného toku. Technické riešenie dažďových rigolov, ako aj výpočet dimenzie a množstva dažďových vôd, bude predmetom riešenia v podrobnejšej dokumentácii.

Ochranné pásma

- obojstranné ochranné pásmo pobrežných pozemkov v zmysle ustanovení §49 zákona č. 364/2004 o vodách: **10 m** od vzdušnej päty, respektíve brehovej čiary miestnych tokov z dôvodov vykonávania činnosti správcu toku. Do tohto územia nie je možné umiestňovať technickú infraštruktúru, žiadame pevné stavby ani súvislú vzrastlú zeleň. Toto územie nie je možné poľnohospodársky obhospodarovať. Musí byť zachovaný prístup mechanizácie správcu vodného toku a povodia k pobrežným pozemkom z dôvodu údržby a kontroly. Všetky prípadné križovania inžinierskych sietí s vodným tokom musia byť riešené podľa STN 73 6822 – Križovanie a súbehy vedení s vodnými tokmi a akékoľvek stavebné aktivity v ochrannom pásme tokov musia byť prerokované so správcom toku a povodia.



Pri návrhu investícií je potrebné rešpektovať ustanovenia § 49 zákona č. 364/2004 Z. z. vodách a vyhlášky č. 211/2005 Z. z.. Všetky prípadné križovania inžinierskych sietí s vodnými tokmi musia byť riešené podľa STN 73 6822 „Križovania a súběhy vedení s vodnými tokmi“. (ÚPD M.,2008).

Civilná ochrana obyvateľstva

V obci v súčasnosti nie sú vybudované nijaké väčšie špeciálne zariadenia v súvislosti s civilnou ochranou. Ukrytie obyvateľov je riešené formou jednoduchých úkrytov budovaných svojpomocne. Väčšia časť objektov v obci je podpivničená, pivničné priestory slúžia pre ukrytie obyvateľstva. V rámci navrhovaných rozvojových plôch určených pre obytnú výstavbu sa ukrytie obyvateľstva bude riešiť v pivničných priestoroch obytných objektov, príp. zariadení občianskej vybavenosti.

Požiarňa ochrana

V obci Čata sa nachádza požiarňa zbrojnica s vybavením. Obec má vybudovanú verejnú vodovodnú sieť. Odborné miesta budú zriadené a označené aj v navrhovaných rozvojových lokalitách, v zmysle požiadaviek vyhlášky č. 699/2004 Z. z. vznp o zabezpečení stavieb vodou na hasenie požiarov. Pre zabezpečenie požadovanej dostupnosti z hľadiska výkonu požiarnych zásahov sú navrhované komunikácie v nových rozvojových lokalitách riešené zväčša ako priebežné. Pri zmene funkčného využívania územia je potrebné riešiť požiadavky vyplývajúce zo záujmov požiarnej ochrany v súlade so zákonom č. 314/2001 Z. z. o ochrane pred požiarimi, s vyhláškou č. 288/2000 Z. z. a s predpismi platnými v čase realizácie jednotlivých stavieb.

Cintorínske služby

Obec má 1 cintorín (ochranné pásmo 50 m) a dom smútku. Cintorín je oplotený. Je vhodné previesť po celom ich obvode ozelenenie oplotenia a tým vytvoriť izoláciu od obytných priestorov. Do priestorov cintorínu navrhujeme umiestnenie kontajnerov menšieho typu, s ktorým by neboli problémy pri odvoze (využitie traktora). V cintoríne odporúčame realizovať výsadbu estetickej parkovej zelene a rekonštrukciu a dostavbu chodníkov. Podľa potreby sa realizuje modernizácia domu smútku.

Ochranné pásma

- ochranné pásmo cintorína (pohrebiska) v zmysle Zákona č. 470/2005 Z. z. o pohrebníctve a o zmene a doplnení zákona č. 455/1991 Zb. o živnostenskom podnikaní v znení neskorších predpisov – 50 m – v ochrannom pásme sa nesmú povoľovať ani umiestňovať budovy – šírka ochranného pásma pohrebiska 50 m sa nevyžaduje pre pohrebiská zriadené pred nadobudnutím účinnosti zákona č. 470/2005 Z. z. t.j. pred 1.11.2005 (ÚPD M.,2008).

2.4. DOPRAVA

Doprava predstavuje jeden z kľúčových faktorov rozvoja obce Čata, pričom sama o sebe nie je cieľom, ale prostriedkom hospodárskeho rozvoja a predpokladom k dosiahnutiu sociálnej a regionálnej súdržnosti. Rezort dopravy si v súlade so zásadami trvalo udržateľného rozvoja vytýčil v rámci dopravnej politiky SR globálny cieľ, ktorým je trvalo udržateľná mobilita. Môžeme ju definovať ako dlhodobé zabezpečenie neustále narastajúcich prepravných potrieb spoločnosti (prepravy tovarov a osôb) v požadovanom čase a kvalite, s maximálnou efektívnosťou, pri súčasnom znižovaní negatívnych účinkov dopravy na životné prostredie a zdravie obyvateľov.

Trasovanie a výstavba dopravnej infraštruktúry v obci vychádzajúca z prepravných požiadaviek jej obyvateľov a hospodárskych subjektov v nej žijúcich a činných, je podmienená miestnym územným členením a charakterom územia (napríklad chránené územia). Cielovým zosúladením všetkých faktorov pri územnom plánovaní vrátane plánovania dopravnej infraštruktúry (efektívnym využitím územia) a rešpektovaním špecifických daností regiónu je snaha doceliť trvalo udržateľný charakter životného prostredia.

Obec Čata leží v blízkosti trasy hlavných dopravných korydorov.

Štátne komunikácie

V prietahu cez obec je vybudovaná cesta I triedy. Kryt vozovky je živičný v pomerne zlom stave. Pozdĺž komunikácie je vybudovaný jednostranný chodník v celkovej dĺžke 1,5 km, čo zvyšuje bezpečnosť chodcov.

Cesta I/76



Súčasná cesta I/76 tvorí kostru dopravného systému v obci. Prechádzka zastavaným územím obce. Cesta prvej triedy I/76 ostane v pôvodnej trase z nevyhnutnými smerovými a šírkovými úpravami, pričom v zastavanom území dostane charakter zbernej komunikácie funkčnej triedy B1 kategórie MZ 14/50; mimo zastavané územie v kategórii C 9,5/80. Ostatné cestné komunikácie v sídle budú mať charakter obslužných komunikácií nižších funkčných tried (C, D).

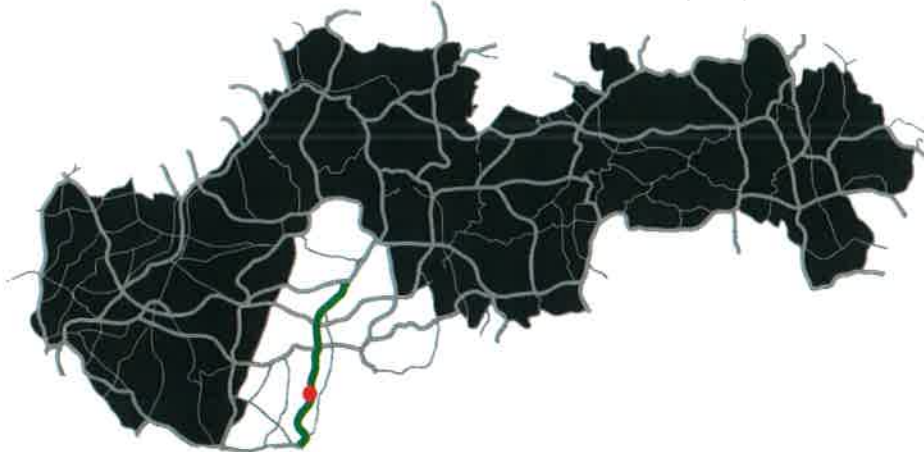

Obrázok: Cesta I/76

Zdroj: 12.10.2022, [https://sk.wikipedia.org/wiki/Cesta_I._triedy_76_\(Slovensko\)](https://sk.wikipedia.org/wiki/Cesta_I._triedy_76_(Slovensko))

V levickom okrese I/76 začína križovatkou s III/1570 v Hronovciach, v Želiezovciach sa križuje s III/1563, III/1584 a III/1565. Pri obci Šarovce sa nachádza križovatka s cestou I/75, nasledujú križovatky s III/1573, III/1574, III/1575 a II/580 a I/51 v Kalnej nad Hronom. Ďalej sa I/76 križuje s III/1626, III/1586 v Malých Kozmálovciach, v Tlmačoch s II/564 a III/1585 a pokračuje do okresu Žarnovica (12.10.2022, [https://sk.wikipedia.org/wiki/Cesta_I._triedy_76_\(Slovensko\)](https://sk.wikipedia.org/wiki/Cesta_I._triedy_76_(Slovensko))).

Miestne komunikácie

Na hlavnú komunikačnú kostru, ktorú tvorí vyššie uvedená cesta I. triedy, na ktorú sú napojené miestne komunikácie. Prevažne majú tieto komunikácie živičný kryt. V dôsledku Smerové vedenie a šírkové usporiadanie týchto komunikácií nie vždy zodpovedá STN 736110, čo je do istej miery ovplyvnené aj existujúcou zástavbou. Odvodnenie týchto ciest je riešené do príľahlej zelene alebo priekop. Celková dĺžka komunikácií je cca. 9,9 km vo všetkých častiach obce.

Sieť MK obce má charakter prístupových obslužných komunikácií. Ich šírkové usporiadanie má premenlivú hodnotu. V mnohých prípadoch ide o 3,5 až 4 metre široké komunikácie s obojsmernou premávkou. Celá sieť MK má vetvový charakter komunikácií pripojených na hlavnú os – cestu I/76. Smerové vedenie a šírkové usporiadanie týchto komunikácií nie vždy zodpovedá STN 736110, čo je do istej miery ovplyvnené aj existujúcou zástavbou. Odvodnenie týchto ciest je riešené do príľahlej zelene alebo priekop. V obci sú i novšie, normovo vyhovujúce MK. Niektoré existujúce MK C3 bude potrebné do budúcnosti stavebno-technicky upraviť na funkčnú úroveň kategórie C2. Ide predovšetkým o trasy C3 obsluhujúce väčšie obytné plochy. Aby bol dosiahnutý normou požadovaný stav prevádzkovania automobilovou dopravou, komunikácie s funkciou C3 bude potrebné doplniť o výhybne a obratišťa pre vozidlá. Štruktúru komunikácií v Čate uzavierajú poľné a hospodárske cesty. Poľné cesty sa vyskytujú ako nespevnené cesty väčšinou lokalizované mimo intravilánu obce. Hospodárske cesty využívajú prieluky v zástavbe a medzi pozemkami v intraviláne, ich hlavným účelom je zabezpečenie prístupu k hospodárskym objektom.

Hromadná doprava

V obci sú v súčasnosti celkom 3 autobusové zastávky SAD vo vyhovujúcej pešej dostupnosti a nenavrhuje sa ich rozšírenie. Hromadnú dopravu obce zabezpečuje Slovenská autobusová doprava. Dopravné väzby sú hlavne na sídlo okresného významu Levice, kde sú pracovné príležitosti a okolitými obcami zabezpečujúcimi vyššiu vybavenosť a služby.

Pešie komunikácie a priestranstvá

V intraviláne riešenej obce sú len z časti vybudované chodníky. Celková dĺžka chodníkov predstavuje cca. 0,7 km. Treba uvažovať s dobudovaním nekolíznych peších komunikácií v zastavanom území



obce, v priestore, kde to umožňuje šírkové usporiadanie. Tieto by mali byť riešené osobitnou projektovou dokumentáciou. Celková potreba nových chodníkov predstavuje 2,1 km.

Funkčné vyhodnotenie dopravných trás

Z dopravného hľadiska má pre obec najväčší význam cesta I. triedy, ktorá prechádza obcou a prakticky zabezpečuje spojenie obce s okolím a najbližšími pracovnými centrami (Levice). Táto cesta je zaradená ako zberná komunikácia. Komunikácie, ktoré sa nachádzajú v intraviláne sú vedené ako obslužné a prístupové.

Železničná doprava

Katastrálnym územím obce prechádza železničná dvojkolajová neelektrifikovaná trať č. 152 a 153 (železničný uzol na smery Levice a Štúrovo trať č. 152, a Čata - Šahy - Zvolen trať č.153 (hlavným zámerom je prepojenosť B. Bystrice so Štúrovom). V návrhu sa neuvažuje s úpravou resp. rozšírením trate alebo zastávky ŽSR, je však rezervovaný koridor pre výhľadové úpravy trate.

Železničná trať Štúrovo – Levice (v cestovnom poriadku pre verejnosť označená ako železničná trať číslo 152) je železničná trať na Slovensku, spájajúca mestá Štúrovo a Levice. Trať vedie rovinatým územím povodia Hrona, v južnej časti po Želiezovce súbežne s cestou I/76. Dopravne obsluhuje dolné Pohronie a vytvára prepojenie trate 130 (Bratislava – Štúrovo) a 150 (N. Zámky – Zvolen).

Stanice na trati:

Štúrovo – križovatka s traťou 130 (Bratislava – Štúrovo)

Kamenný Most nad Hronom

Kamenín

Bíňa

Čata – križovatka s traťou 153 (Zvolen - Čata)

Pohronský Ruskov

Hronovce

Želiezovce

Tekovské Lužany

Tekovský Hrádok

Dolná Seč

Levice – križovatka s traťou 150 (N. Zámky – Zvolen) (15.9.2022, https://sk.wikipedia.org/wiki/%C5%BDlezn%C4%BDn%C3%A1_tra%C5%A5_%C5%A0t%C3%BArovo_%E2%80%93_Levice).

Letecká a lodná doprava

Leteckú dopravu je v súčasnosti nie je možné využiť. Najbližšie letisko je alokované v Bratislave.

Lodná doprava v súčasnosti nie je realizovaná, ani navrhovaná.

Cyklistické trasy

V riešenej obci takéto trasy momentálne nie sú, ale v návrhovom období sa s ich výstavbou uvažuje po hlavnej obecnej komunikácii, ako aj s možnosťou využitia poľných ciest v napojení na regionálnu cyklotrasu s možnosťou ďalšieho napojenia na nadregionálne cyklotrasy pozdĺž povodia rieky Hron.

2.5. ŽIVOTNÉ PROSTREDIE

Zákon NR SR č. 543/2002 Z.z. o ochrane prírody a krajiny (v znení č. r1/c48/2003 Z. z., 525/2003 Z. z., 205/2004 Z. z., 364/2004 Z. z., 587/2004 Z. z., 15/2005 Z. z., 479/2005 Z. z., 24/2006 Z. z., 359/2007 Z. z., 454/2007 Z. z., 515/2008 Z. z., 117/2010 Z. z., 145/2010 Z. z., 408/2011 Z. z., 180/2013 Z. z., 207/2013 Z. z., 311/2013 Z. z., 506/2013 Z. z., 35/2014 Z. z., 198/2014 Z. z., 314/2014 Z. z., 324/2014 Z. z., 91/2016 Z. z., 125/2016 Z. z., 240/2017 Z. z., 177/2018 Z. z., 284/2018 Z. z., 310/2018 Z. z., 150/2019 Z. z., 221/2019 Z. z., 356/2019 Z. z., 356/2019 Z. z., 74/2020 Z. z.) legislatívnou formou zabezpečuje zachovanie rozmanitosti podmienok a foriem života na Zemi, vytvorenie podmienok na trvalé udržanie, obnovovanie a racionálne využívanie prírodných zdrojov, záchranu prírodného dedičstva, charakteristického vzhľadu krajiny a udržanie ekologickej stability. Vymedzuje územnú a druhovú ochranu a ochranu drevín.

Ochrana prírody



Natura 2000 je názov sústavy chránených území členských krajín Európskej únie a hlavným cieľom jej vytvorenia je zachovanie prírodného dedičstva, ktoré je významné nielen pre príslušný členský štát, ale najmä pre EÚ ako celok. Táto sústava chránených území má zabezpečiť ochranu najvzácnejších a najviac ohrozených druhov voľne rastúcich rastlín, voľne žijúcich živočíchov a prírodných biotopov vyskytujúcich sa na území štátov Európskej únie a prostredníctvom ochrany týchto druhov a biotopov zabezpečiť zachovanie biologickej rôznorodosti v celej Európskej únii. Základom pre vytvorenie sústavy Natura 2000 sú dve právne normy EÚ:

smernica Rady Európskych spoločenstiev č. **79/409/EHS** o ochrane voľne žijúcich vtákov (známa tiež ako smernica o vtákoch - Birds Directive);

smernica Rady Európskych spoločenstiev č. **92/43/EHS** o ochrane biotopov, voľne žijúcich živočíchov a voľne rastúcich rastlín (známa tiež ako smernica o biotopoch - Habitats Directive).

Sústavu NATURA 2000 tvoria teda 2 typy území:

osobitne chránené územia (Special Protection Areas, SPA) - vyhlasované na základe smernice o vtákoch - v národnej legislatíve: chránené vtáčie územia;

osobitné územia ochrany (Special Areas of Conservation, SAC) - vyhlasované na základe smernice o biotopoch - v národnej legislatíve: územia európskeho významu - pred vyhlásením, po vyhlásení je územie zaradené v príslušnej národnej kategórii chránených území.

Tieto dve smernice predstavujú doposiaľ najkomplexnejšiu právnu normu na ochranu prírody vo svete.

Do katastra obce **nezasahuje** lokalita NATURA 2000.

Starostlivosť o územie

Územným plánovaním sa sústavne a komplexne rieši priestorové usporiadanie a funkčné využívanie územia, určujú sa zásady, navrhuje sa vecná a časová koordinácia činností ovplyvňujúcich životné prostredie, ekologickú stabilitu, kultúrno - historické hodnoty územia, územný rozvoj a tvorbu krajiny v súlade s princípmi trvalo udržateľného rozvoja. Územné plánovanie je v súčasnosti upravené zákonom č. 50/1976 Zb. o územnom plánovaní a stavebnom poriadku v znení neskorších predpisov. Územno - plánovacia dokumentácia je základným nástrojom územného rozvoja a starostlivosti o životné prostredie v obci. Základným nástrojom územného plánovania je územný plán obce. Územný plán obce je výsledok formálneho plánovania a je územnoplánovacím dokumentom v zmysle zákona č.50/1976 Zb. (zákon o územnom plánovaní a stavebnom poriadku v znení neskorších predpisov) a v zmysle vyhlášky č.84/1976 Zb. (o územnoplánovacích podkladoch a územnoplánovacej dokumentácii) v znení neskorších predpisov. Obec nemá v súčasnosti spracovaný územný plán.

Ochrana ovzdušia

Ochrana ovzdušia sa vykonáva v zmysle zákona č. 194/2018 Z.z. o ovzduší, ktorým sa mení a dopĺňa zákon č. 137/2010 Z.z. (v znení zákona č. 318/2012 Z.z., zákona č. 180/2013 Z.z., zákona č. 350/2015 Z.z. a zákona č. 293/2017 Z.z.). Vyhláška o zdrojoch znečistenia 410/2012 Z. z. v znení 98/2021. K znečisteniu ovzdušia v obci negatívne prispieva aj automobilová doprava na ceste III, ktorej intenzita neustále narastá a hlavný dopravný ťah regiónu a cesta I/66. Meranie znečisťujúcich látok z dopravy sa zatiaľ nemeria, ale za 90% celkových emisií prchavých organických látok z dopravy zodpovedajú vozidlá s benzínovým motorom. Automobilová doprava okrem zvyšovania plynných emisií z výfukových plynov spôsobuje aj sekundárnu prašnosť.

Líniovým zdrojom znečistenie ovzdušia z automobilovej dopravy sú komunikácie – cesta I. triedy / 76 prechádzajúca centrálnou časťou katastra obce. Na tomto úseku v čase zvýšenej dopravnej záťaže prichádza k zvýšeniu prašnosti a tiež emisií z dopravných prostriedkov. Územie južnej časti Nitrianskeho kraja v tejto oblasti patrí z hľadiska čistoty ovzdušia k menej zaťaženým oblastiam a nevyžaduje v tomto smere osobitnú ochranu. Vzhľadom ku všeobecne priaznivým klimatickým a mikroklimatickým pomerom, je územím veľmi dobre prevetrávaným, v dôsledku čoho dochádza k pomerne rýchlemu a účinnému rozptylu emitovaných znečisťujúcich látok.

Ako prezentuje nasledujúca tabuľka, okres Levice nepatrí k veľkým producentom základných znečisťujúcich látok. Priemyselná výroba okresu Levice zaťažujúca životné prostredie bola v minulosti



značne zredukovaná. Významnejším zdrojom znečistenia je priemyselná výroba v meste Nové Zámky, Levice, Šaľa.

Produkcija v t na km ² podľa územie, chemická zlúčenina a rok											
Okres Levice	2009	2010	2011	2012	2013	2014	2015	2016	2017	2018	2019
Tuhé emisie	0,0	0,0	0,0	0,0	0,0	0,0	0,0	0,0	0,0	0,0	0,6
Oxid siričitý	0,0	0,0	0,0	0,0	0,0	0,0	0,0	0,0	0,0	0,0	0,0
Oxid dusíka	0,1	0,1	0,1	0,1	0,1	0,1	0,1	0,1	0,1	0,1	0,9
Oxid uhoľnatý	0,1	0,1	0,1	0,2	0,3	0,2	0,2	0,2	0,1	0,1	4,0
<i>Tuhé emisie SR</i>	<i>0,10</i>	<i>0,10</i>	<i>0,10</i>	<i>0,10</i>	<i>0,10</i>	<i>0,10</i>	<i>0,10</i>	<i>0,10</i>	<i>0,10</i>	<i>0,10</i>	<i>0,60</i>
<i>Oxid siričitý SR</i>	<i>1,20</i>	<i>1,30</i>	<i>1,30</i>	<i>1,10</i>	<i>1,00</i>	<i>0,90</i>	<i>1,30</i>	<i>0,50</i>	<i>0,50</i>	<i>0,40</i>	<i>0,30</i>
<i>Oxid dusíka SR</i>	<i>0,70</i>	<i>0,70</i>	<i>0,70</i>	<i>0,60</i>	<i>0,60</i>	<i>0,60</i>	<i>0,60</i>	<i>0,50</i>	<i>0,50</i>	<i>0,50</i>	<i>1,20</i>
<i>Oxid uhoľnatý SR</i>	<i>2,30</i>	<i>2,60</i>	<i>2,90</i>	<i>2,80</i>	<i>2,80</i>	<i>3,10</i>	<i>3,10</i>	<i>3,10</i>	<i>3,10</i>	<i>2,90</i>	<i>5,70</i>

Zdroj: <http://px-web.statistics.sk/PXWebSlovak/>

Do ovzdušia sa z riešeného územia dostávajú: toxické oxidy dusíka (NOX), ktoré spôsobujú ochorenia dýchacích ciest, cyanózu srdca, majú aj karcinogénne účinky, toxický oxid siričitý (CO₂), ktorý narúša krvotvorbu, dráždi sliznice a oči, spôsobuje chronické ochorenia dýchacích ciest, popolčky, ktoré zasahujú predovšetkým dýchacie cesty, pri niektorých druhoch popolčiek je zasiahnuté aj srdce a imunitný aparát (karcinogénne účinky), polietavý prach prevažne zo sekundárnej prašnosti spôsobuje ochorenia dýchacích ciest, rozľahlé plochy porastené burinnými spoločenstvami sú jedným zo zdrojov alergických ochorení slizníc. Ako už ale bolo spomenuté, oproti ostatným regiónom Slovenska je okres Levice jeden z menej znečistených regiónov. Ako prezentuje nasledujúca tabuľka, k výraznému poklesu dochádza v prípade tuhých emisií a oxidu uhoľnatého (do roku 2019).

Produkcija v t podľa územie, chemická zlúčenina a rok											
Okres Levice	2009	2010	2011	2012	2013	2014	2015	2016	2017	2018	2019
Tuhé emisie	67,6	64,0	66,3	60,7	67,7	61,3	54,4	62,6	47,8	47,1	999,4
Oxid siričitý	22,5	29,8	24,2	22,6	28,1	16,6	13,8	13,6	13,0	14,8	65,6
Oxid dusíka	229,0	196,7	193,8	230,0	214,2	198,7	215,4	215,5	168,4	151,1	1341,6
Oxid uhoľnatý	162,3	229,0	196,7	370,4	484,8	331,7	345,5	370,5	130,1	102,5	6247,8

Zdroj: <http://px-web.statistics.sk/PXWebSlovak/>

Vplyvom nepriaznivej klimateografickej polohy sa exhaláty hlavne v jesennom a zimnom období koncentrujú v prízemnej vrstve ovzdušia. Naopak koncentrácie polietavého prachu sa zvyšujú pri normálnych klimatických situáciách a to už pri najmenších rýchlostiach vetra.

Hlukové pomery z dopravy

V zmysle Nariadenia vlády SR č. 40/2002 Z. z. o ochrane zdravia pred hlukom a vibráciami najvyššie prípustné hodnoty hluku z dopravy vo vonkajších priestoroch v obytnom území ciest I. triedy, zberných obecných komunikácií a hlavných železničných ťahov sú povolené pre deň LA eq,p = 60 dB a v noci LA eq,p = 50 dB.

Za zdroje hlukového zaťaženia obce považujeme hluk z cestnej komunikácie – štátnej cesty I/76 a železničnej dopravy na trati č. 152 a . 153.

Odpadové hospodárstvo

Základným právnym predpisom pri predchádzaní vzniku odpadov a pri nakladaní s odpadmi je zákon NR SR č. 79/2015 Z. z. o odpadoch, ktorý nadobudol účinnosť 1. júla 2001 ((v znení č. 91/2016 Z. z., 313/2016 Z. z., 90/2017 Z. z., 90/2017 Z. z., 292/2017 Z. z., 292/2017 Z. z., 106/2018 Z. z., 177/2018 Z. z., 208/2018 Z. z., 312/2018 Z. z., 312/2018 Z. z., 302/2019 Z. z., 302/2019 Z. z., 364/2019 Z. z., 460/2019 Z. z., 460/2019 Z. z., 460/2019 Z. z., 460/2019 Z. z., 74/2020 Z. z., 218/2020 Z. z., 285/2020 Z. z., 285/2020 Z. z., 9/2021 Z. z., 46/2021 Z. z.). Jedným zo základných nástrojov stratégie hospodárenia s odpadmi je vypracovanie „Programov odpadového hospodárstva“. Program odpadového hospodárstva Slovenskej republiky vypracováva Ministerstvo životného prostredia a následne samosprávny kraj, obec a pôvodca odpadu. Obsah Programu odpadového hospodárstva obce na roky 2016 - 2020 je zostavený podľa požiadaviek § 2 až § 5 vyhlášky MŽP SR č. 310/2013 Z.z., ktorou sa vykonávajú niektoré ustanovenia zákona o odpadoch a zároveň zohľadňuje



POH SR a POH Nitrianskeho kraja. Ciele a opatrenia POH SR a POH Nitrianskeho kraja 2016 - 2020 sa budú realizovať obcou. **Keďže obec nespadá pod povinnosť spracovať POH, v súčasnosti teda nemá spracovaný platný POH.**

Odpadové hospodárstvo zahŕňa všetky činnosti zamerané na predchádzanie a obmedzovanie vzniku odpadov, znižovanie ich nebezpečnosti pre životné prostredie, ako aj na nakladanie s odpadmi v súlade s platnými zákonmi. Nakladanie s odpadmi je definované ako zber odpadov, preprava odpadov, zhodnocovanie odpadov a zneškodňovanie odpadov vrátane starostlivosti o miesto zneškodňovania.

Štatistické ukazovatele v oblasti nakladania s komunálnym odpadom prezentuje nasledujúca tabuľka.

Relatívne ukazovatele z oblasti nakladania s komunálnym odpadom v regióne

	2011	2012	2013	2014	2015	2016	2017	2018	2019	2020	2021
Mn. komun. odpadu (kg/obyv.)	380,85	373,26	366,11	398,05	406,99	426,85	463,21	505,75	519,87	538,04	573
Mn. zhodn. kom. odp. (kg/obyv.)	48,89	48,58	55,14	56,33	75,51	99,14	150,4	200,07	218,61	242,15	289,66
Mn. znešk. kom. odp. (kg/obyv.)	330,91	324,59	308,4	334,93	330,43	327,58	312,56	305,54	301,14	290,76	276,46
% zhodnoc. kom. odpadu	12,84	13,02	15,06	14,15	18,55	23,23	32,47	39,56	42,05	45,01	50,55
% zhodn. kom. odp. kompost. (%)	11,13	12,97	10,63	8,51	13,92	23,18	32,47	39,54	42,05	44,94	50,34
% miera skládkovania	86,28	86,96	82,79	83,91	81,18	76,73	67,48	60,41	57,93	54,03	48,24

Zdroj: ŠÚ SR, DataCubes, 2022

Vibrácie

Z hľadiska trvalých zdrojov vibrácií, ktoré sa vyskytujú v záujmovom území rozlišujeme vibrácie z cestnej dopravy. Na území obce je hlavným zdrojom vibrácií priemyselná výroba a automobilová premávka na ceste druhej triedy č. I/76 a železničná doprava na trati č. 152 / 153. Z hľadiska intenzity dopravy v obci je táto environmentálna záťaž závislá najmä od intenzity a skladby dopravného prúdu. Potenciálnym zdrojom vibrácií pri realizácii rozvoja obce bude činnosť ťažkých stavebných mechanizmov, použitie stavebných technológií a preprava ťažkými nákladnými vozidlami. Výraznejší výskyt vibrácií počas intenzívnej výstavby významných dopravných stavebných objektov sa očakáva. Vplyv vibrácií na okolie v období výstavby možno vzhľadom na použitie bežných stavebných technológií považovať za významný. Zdrojom vibrácií na nízkej úrovni produkcie budú novo navrhované miestne obslužné komunikácie, ktoré budú v prevažnej miere využívané osobnými motorovými vozidlami.

Pôda

Hodnotené územie tvoria prevažne plochy lesov, lúk a menších polôch s poľnohospodárskou činnosťou, ako aj so zastavanou plochou obce Čata a tak sa predpokladá, že pôvodné horninové prostredie môže byť miestami znečistené priesakmi z poľnohospodárskej výroby a dopravou a priemyselnou činnosťou.

Medzi hlavné negatívne faktory, ktoré ovplyvňujú pôdnu produkciu a jej environmentálne funkcie patria najmä zhutňovanie a acidifikácia pôd, neuvážené rekultivácie pôd, neúmerne meliorácie, nadmerná chemizácia, stále sa zvyšujúca erózia, zosuvy, divoké skládky a emisno – imisná kontaminácia pôd.

Erózia pôdy

Erózia pôdy je rozrušovanie (lat. erode = hrýzť) povrchu pevnín vodou, ľadom a vetrom. V závislosti od podmienok sa prejavuje jednotlivo alebo v určitej kombinácii. Znamená odnos pôdnej hmoty (denudácia), jej premiestňovanie do iných polôh (transport) a ukladanie (akumulácia) vo forme nánosov alebo prekryvu (Bedrna, 2002).

Zastúpenie kategórií ohrozenosti vodnou eróziou v okrese Levice (% z poľnohospodárskej pôdy)

Okres	Kategória erózneho ohrozenia			
	žiadna až slabá erózia	stredná erózia	silná erózia	extrémna erózia
Levice	57,27	24,04	12,93	5,76
Nitriansky kraj	70,30	19,93	7,31	2,45

Zdroj: 10.6.2022, http://www.podnemapy.sk/portal/reg_pod_infoserwis/vod/vod.aspx



Kontaminácia pôdy

Priamy vplyv na pôdy majú priemyselná a poľnohospodárska výroba, intenzívna doprava. Môžu spôsobiť degradáciu pôd (používaním ťažkých mechanizmov, kultivácia pôd pri nevhodnej vlhkosti pôdy, nevhodná a neprimeraná aplikácia chemických prípravkov), ktoré môžu spôsobiť kompakciu a eróziu pôd, acidifikáciu, salinizáciu, sodifikáciu pôd alebo úbytok pôdnej organickej hmoty.

Správa povodí

Právna starostlivosť o vodu je vymedzená v zákone č. 51/2018 Z.z. o vodách (ktorým sa mení a dopĺňa zákon č. 364/2004 Z.z. o vodách a o zmene zákona Slovenskej národnej rady č. 372/1990 Zb. o priestupkoch v znení neskorších predpisov (vodný zákon) v znení neskorších predpisov a ktorým sa menia a dopĺňajú niektoré zákony). Tento zákon vytvára podmienky na všestrannú ochranu povrchových vôd a podzemných vôd vrátane vodných ekosystémov a od vôd priamo závislých krajinných ekosystémov, na zlepšenie stavu povrchových vôd a na ich účelné a hospodárne využívanie.

Na kvalitu povrchových vôd rozhodujúcou mierou vplývajú odkanalizovanie obce, výroba a poľnohospodárstvo. Napriek tomu, že sa v poslednom období zlepšila kvalita vody vo vodných tokoch, stále nie je v optimálnom stave. Problémom naďalej zostávajú domy, ktoré nemajú pripojenie na vybudovanú kanalizáciu. Znečisťujúce látky sa do vodných tokov dostávajú nepriamo cez infiltráciu do podzemných vôd a tiež splachom kontaminovanej pôdy. K týmto zdrojom patria výrobné a poľnohospodárske objekty. Menšími zdrojmi znečistenia, ale o to nebezpečnejšími sú skládky odpadov, ktoré nie sú zabezpečené proti úniku skládkových vôd do podlažia a následne do povrchových tokov. Typické sú smetiská domového odpadu na brehoch vodných tokov. Spolu s ostatnými tzv. starými záťažami sú skládky jedným z hlavných zdrojov nielen znečisťovania vôd, ale i pôd a horninového prostredia.

Znečistenie rieky Hron

ajväčšími znečisťovateľmi Hrona sú: Železiarne Podbrezová, Petrochema Dubová, Biotika Slovenská Ľupča, Harmanecké papiernie a niektoré prevádzky v mestách Banská Bystrica, Zvolen a Žiar nad Hronom. Ďalšími zdrojmi znečistenia sú Hliník nad Hronom, Preglejka Žarnovica, mesto Nová Baňa. Na dolnom toku pochádzajú zdroje znečistenia prevažne z poľnohospodárskej výroby, výraznejším znečisťovateľom je tiež mesto Tlmače a Mlyn Pohronský Ruskov. Rozdelenie toku podľa tried znečistenia:

po Brezno: 1. trieda, veľmi čistá až čistá voda
Brezno – Slovenská Ľupča: 2. trieda, znečistená voda
Slovenská Ľupča – Banská Bystrica: 4. trieda, veľmi silne znečistená voda
Banská Bystrica – Hliník nad Hronom: 3. trieda, silne znečistená voda
Hliník nad Hronom – Nová Baňa: 2. trieda
Nová Baňa – Kalná nad Hronom: 1. trieda
Kalná nad Hronom – Železovce: 2. trieda
od Železoviec po ústie: 1. trieda

V priestore katastrálneho územia **obce Čata** dosahuje úroveň znečistenia 1 triedy (20.8.2022, <https://sk.wikipedia.org/wiki/Hron#Zne%C4%8Distenie>).

2.6. OBYVATEĽSTVO

V obci žije viac ako 37 % obyvateľov so slovenskou národnosťou a viac ako 53 % obyvateľov s maďarskou národnosťou. Celkovo viac ako 57,51 % obyvateľov sa hlási k rímskokatolíckemu vierovyznaniu. Nasledujúca tabuľka prezentuje počet obyvateľov bývajúcich v obci Čata v roku 2021.

Bývajúce obyvateľstvo v obci Čata (rok 2021)						
	spolu	ženy	0-14	15-65	65+	
obec Čata	1064	553	160	686	218	

Zdroj: Štatistický úrad SR, SOBD 2011,

V roku 2021 žilo v obci celkovo 1064 obyvateľov. V tomto roku žilo v obci 553 žien. Najväčšiu skupinu tvorili obyvatelia od 15 do 65 rokov - 686. Nasledujúca tabuľka prezentuje štruktúru obyvateľstva obce Čata podľa vierovyznania v roku 2011. Obec je podľa kritéria vierovyznania heterogénna s 1 dominantným vierovyznaním. Pri 5,53 % nebolo zistené vierovyznanie. Bez vyznania bolo 23,4 % obyvateľov.



Bývajúce obyvateľstvo podľa náboženského vyznania

Ukazovateľ	SODB 2021	%
Rímskokatolícka cirkev	624	57,51
Evanjelická cirkev augsburského vyznania	49	4,52
Gréckokatolícka cirkev	12	1,11
Reformovaná kresťanská cirkev	59	5,44
Pravoslávna cirkev	0	0
Náboženská spoločnosť Jehovovi svedkovia	7	0,65
iné	24	2,21
bez vyznania	250	23,4
nezistené	60	5,53
Spolu	1085	

Zdroj: http://www.sodbtn.sk/obec/obec_stat_vierovyznanie.php?kod_obce=543136

Z hľadiska národnostnej štruktúry sa väčšina obyvateľov hlási k maďarskej národnosti – 53,27 %.

Bývajúce obyvateľstvo podľa náboženského vyznania

Ukazovateľ	SODB 2021	%
Slovenská	406	37,42
Maďarská	578	53,27
Rómská	32	2,95
Rusínská	0	0
Ukrajinská	0	0
Česká	3	0,28
Nemecká	0	0
Moravská	0	0
Poľská	0	0
Ruská	0	0
Ostatné	8	0,74
Nezistené	58	5,35
Spolu	1085	

Zdroj: http://www.sodbtn.sk/obec/obec_stat_vierovyznanie.php?kod_obce=543136

V okrese Levice je národnostná štruktúra odlišná. Žije tu cca. 78516 obyvateľov slovenskej národnosti. Postupne klesá počet obyvateľov slovenskej ale aj maďarskej národnosti. Oficiálne výrazne klesli obyvatelia hlásiaci sa k rómskej národnosti. Ostatné národnosti jú sledovanom období relatívne stabilné.

Stav obyvateľstva ku koncu obdobia (k 31.12.)

ok. Levice	2011	2012	2013	2014	2015	2016	2017	2018	2019	2020	2021
Spolu	115087	114552	113913	113511	112874	112320	111761	111125	110523	110040	109588
Slovenská	79348	78986	79037	78920	78675	78479	78311	78029	77812	77663	78516
Maďarská	27944	27715	27467	27274	26964	26690	26374	26080	25764	25474	23001
Rómska	794	797	778	774	770	771	770	769	762	764	748
Rusínska	12	12	12	12	13	13	13	13	13	13	25
Ukrajinská	39	41	45	46	58	64	67	73	77	79	88
Česká	589	597	658	675	679	694	705	705	713	724	530
Nemecká	34	34	61	61	64	67	66	67	65	67	35
Poľská	69	70	94	94	95	95	97	100	101	105	64
Chorvátska	0	0	0	0	0	0	0	0	0	0	9
Srbská	0	0	0	0	0	0	0	0	0	0	14
Ruská	17	19	25	26	28	29	29	31	30	30	24
Židovská	6	6	6	6	6	6	6	6	6	6	13
Moravská	34	34	32	31	30	29	29	29	28	25	14
Bulharská	41	43	68	69	70	70	77	78	79	81	24
Sliezska	0	0	0	0	0	0	0	0	0	1	1
Grécka	0	0	1	1	1	1	1	1	1	2	0
Rumunská	14	27	99	108	109	109	106	108	109	114	25
Rakúska	7	7	11	12	14	14	15	18	18	20	8
Vietnamská	18	18	18	19	20	20	20	21	22	21	40



Albánska	0	0	0	0	0	0	0	0	0	0	9
Čínska	0	0	0	0	0	0	0	0	0	0	30
Talianka	0	0	0	0	0	0	0	0	0	0	37
Írska	0	0	0	0	0	0	0	0	0	0	2
Kanadská	0	0	0	0	0	0	0	0	0	0	3
Anglická	0	0	0	0	0	0	0	0	0	0	11
Francúzska	0	0	0	0	0	0	0	0	0	0	6
Turecká	0	0	0	0	0	0	0	0	0	0	24
Iná a nezistená	6121	6146	5501	5383	5278	5169	5075	4997	4923	4851	6287

Zdroj: ŠÚ SR, DataCubes, 2022

Demografia

Problémom a zároveň bariérou rozvoja prevažnej časti obcí je postupné znižovanie počtu obyvateľov. V prípade obce Čata bol zaznamenaný stabilný počet obyvateľov.

Stav obyvateľstva ku koncu obdobia (k 31.12.)											
o. Čata	2011	2012	2013	2014	2015	2016	2017	2018	2019	2020	2021
k 1.1.	1089	1071	1047	1034	1016	985	979	956	971	972	1085
k 30.6.	1080	1059	1041	1025	1001	982	968	964	972	975	1075
k 31.12.	1071	1047	1034	1016	985	979	956	971	972	977	1064
muži	516	503	497	486	470	470	454	460	461	454	511
ženy	555	544	537	530	515	509	502	511	511	523	553
Index	-	0,978	0,988	0,983	0,969	0,994	0,977	1,016	1,001	1,005	1,089
Priemer Ix											1,000

Zdroj: ŠÚSR, 2011-2021, DataCubes

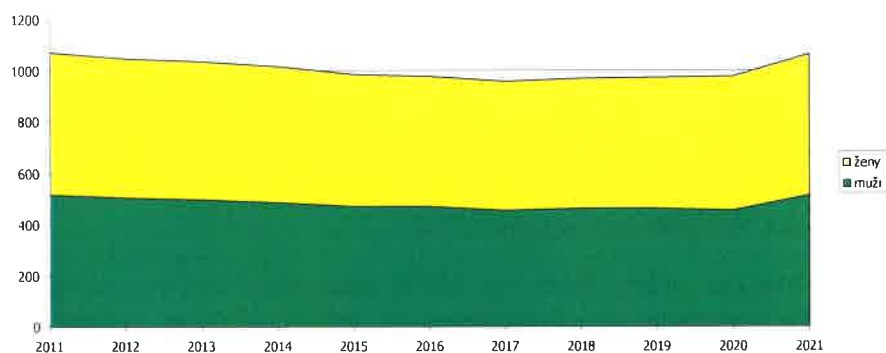

Obrázok: Vývoj počtu mužov a žien
 Zdroj: ŠÚSR, 2011-2021, DataCubes

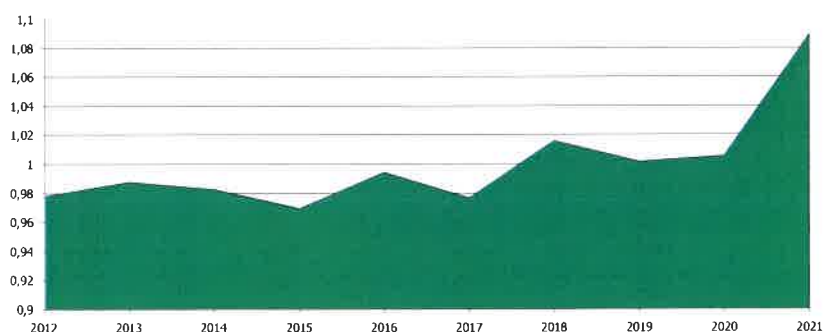

Obrázok: Vývoj rastového indexu v obci
 Zdroj: ŠÚSR, 2011-2021, DataCubes

Počas sledovaného obdobia počet obyvateľov klesol o 7 obyvateľov. Priemerný index dosiahol hodnotu 1,000. K najvyššiemu poklesu došlo v roku 2015, kedy klesol počet obyvateľov o 31 osôb. K roku s najvyšším nárastom obyvateľstva patril rok 2021, kedy vzrástol počet obyvateľov o 87. V roku 2020 bol zaznamenaný nárast o 5 obyvateľov. V obci žije väčší počet žien ako mužov.

Prirodzený prírastok obyvateľstva



Nasledujúca tabuľka prezentuje prirodzený prírastok/úbytok obyvateľstva v okrese Levice, ako aj prirodzený prírastok v obci Čata.

Prirodzený prírastok											
	2011	2012	2013	2014	2015	2016	2017	2018	2019	2020	2021
O. Čata											
okr. Levice HMPP	-2,58	-3,43	-3,95	-2,54	-3,63	-2,56	-2,85	-2,82	-2,52	-3,77	-7,4
prirodzený prírastok	-14	-5	-9	-8	-10	-5	-18	2	-5	-7	-20
hrubá miera pr. prír.	-12,96	-4,72	-8,65	-7,8	-10	-5,09	-18,6	2,08	-5,15	-7,18	-18,61

Zdroj: ŠÚ SR, DataCubes, 2022

Vývoj ukazovateľa hrubej miery prirodzeného prírastku obyvateľstva v okrese v sledovanom období vykazuje negatívny aj pozitívny trend. Počet živonarodených prekračuje v obci počet zomrelých obyvateľov len v roku 2018 sledovaného obdobia. Najvyšší prirodzený úbytok bol zaznamenaný v roku 2017 a 2021 a to - 18 a 20 osôb.

Nasledujúca tabuľka prezentuje počet živonarodených (hrubá miera) v okrese a vývoj počtu narodených za obec Čata. Rastový trend v okrese bol evidovaný do roku 2017, kedy hrubá miera dosiahla 9,07. Do roku 2021 klesol tento počet na 8,91. V súčasnosti je v obci nerovnomerný trend. Najvyšší počet živonarodených bol evidovaný v roku 2011, 2012, 2016, 2019, 2020 a v roku 2018 a 2019.

Počet živonarodených											
	2011	2012	2013	2014	2015	2016	2017	2018	2019	2020	2021
O. Čata											
okr. Levice HM	9,49	8,62	7,83	9,08	8,56	8,85	9,07	8,85	8,71	8,48	8,91
narodení	10	10	5	9	7	10	4	14	12	10	3
živonarodení	10	10	5	9	7	10	4	14	12	10	3
hrubá miera živorod.	9,26	9,44	4,81	8,78	7	10,18	4,13	14,53	12,35	10,26	2,79

Zdroj: ŠÚ SR, DataCubes, 2022

Štatistika počtu potratov v okrese nevykazuje podobné tendencie, ako v prípade obecnej štatistiky. Potratovosť v obci je na nižšej priemernej úrovni, ako je priemer okresu (5,142 okres / 1,735 obec). V obci sa počas sledovaného obdobia vyskytol najväčší počet potratov v roku 2014, 2018, 2019 a 2020.

Počet potratov											
	2011	2012	2013	2014	2015	2016	2017	2018	2019	2020	2021
O. Čata											
okr. Levice HM	6,13	6,92	5,69	5,41	5,12	4,53	4,25	4,71	5,09	4,52	4,19
potratovosť	0	1	0	3	1	2	0	4	3	3	2
hrubá miera potratovosti	0	0,94	0	2,93	1	2,04	0	4,15	3,09	3,08	1,86
index potratovosti	0	10	0	33,33	14,29	20	0	28,57	25	30	66,67
ukončené tehotenstvá	10	11	5	12	8	12	4	18	15	13	5
hrubá miera uk. tehot.	9,26	10,39	4,81	11,71	8	12,22	4,13	18,68	15,44	13,34	4,65

Zdroj: ŠÚ SR, DataCubes, 2022

Počet zomretých v okrese vykazuje stabilný trend s trendom nárastu v posledných rokoch sledovaného obdobia. Počet kolíše okolo 9,567 osôb na 1000 obyvateľov. Najvyšší počet bol zaznamenaný v roku 2021.

V obci Čata možno sledovať rastúci aj klesajúci trend. V roku 2011 bolo evidovaných 22,22 zomretých na 1000 obyvateľov, v roku 2021 to bolo 21,41. V roku 2020 to ale bolo 17,44 zomretých na 1000 obyvateľov.

Počet zomretých											
	2011	2012	2013	2014	2015	2016	2017	2018	2019	2020	2021
O. Čata											
okr. Levice HM	12,08	12,05	11,77	11,63	12,19	11,4	11,92	11,67	11,23	12,25	16,3
zomretí	24	15	14	17	17	15	22	12	17	17	23



hrubá miera úmrtnosti 22,22 14,16 13,46 16,59 16,99 15,27 22,74 12,45 17,5 17,44 21,41
 Zdroj: ŠÚ SR, DataCubes, 2022

Migrácia obyvateľstva

Migrácia obyvateľstva t.j. rozdiel medzi prisťahovanými a vystáňovanými obyvateľmi vykazuje pozitívny aj negatívny vývoj. Rozhodujúci podiel na migrácii obyvateľstva v obci pripadá na občanov v produktívnom veku. V sledovanom období vykazoval migračný prírastok pozitívny trend. V roku 2019 až 2020 presahoval počet prisťahovaných počet vystáňovaných. Najvyššia pozitívna bilancia bola zaznamenaná práve v roku 2018 + 13 obyvateľov.

Saldo sťahovania

O. Čata	2011	2012	2013	2014	2015	2016	2017	2018	2019	2020	2021
okr. Levice HM	-1,69	-1,23	-1,65	-0,99	-2	-2,36	-2,14	-2,89	-2,91	-0,61	-0,61
migračné saldo	-4	-19	-4	-10	-21	-1	-5	13	6	12	-1
hr. miera migr. salda	-3,7	-17,94	-3,84	-9,76	-20,99	-1,02	-5,17	13,49	6,18	12,31	-0,93

Zdroj: ŠÚ SR, DataCubes, 2022

Najväčší migračný úbytok obyvateľstva bol zaznamenaný v roku 2015 a to - 21 osôb. Nasledujúca tabuľka prezentuje absolútne hodnoty migrujúcich za obec Čata. Najvyšší počet obyvateľov migruje mimo územia SR.

Migrácia obyvateľstva

O. Čata	2011	2012	2013	2014	2015	2016	2017	2018	2019	2020	2021
prisťahovaní	15	4	23	24	13	28	16	27	28	23	29
vystáňovaní	19	23	27	34	34	29	21	14	22	11	30

Zdroj: ŠÚ SR, DataCubes, 2022

V sledovanom období počet vystáňovaných kolíše. Stúpajúca tendencia bola zaznamenaná hlavne v roku 2015 - celkovo 34 vystáňovaných. V roku 2021 počet vystáňovaných dosiahol hodnotu 30. Najväčší počet prisťahovaných bol zaznamenaný v roku 2021, 2016 a 2019, kedy sa do obce prisťahovalo celkovo 28 a 29 obyvateľov. Od roku 2013 do roku 2016 možno badať vyrovnaný trend.

Celkový prírastok

Nasledujúca tabuľka prezentuje vývoj celkového prírastku na 1000 obyvateľov v okrese, ktorý je súčtom prirodzeného a migračného prírastku a absolútne hodnoty za obec. Celkový prírastok vykázal v okrese v sledovanom období vždy zápornú hodnotu.

Celkový prírastok (- úbytok)

O. Čata	2011	2012	2013	2014	2015	2016	2017	2018	2019	2020	2021
okr. Levice HM	-4,27	-4,66	-5,59	-3,54	-5,63	-4,92	-4,99	-5,71	-5,43	-4,38	-8,01
celkový prírastok	-18	-24	-13	-18	-31	-6	-23	15	1	5	-21
hrubá miera celk. pr.	-16,67	-22,66	-12,49	-17,56	-30,98	-6,11	-23,77	15,57	1,03	5,13	-19,54

Zdroj: ŠÚ SR, DataCubes, 2022

Celkový prírastok v obci vykazuje nerovnomerný trend. K najvyššiemu prírastku došlo v roku 2018, kedy počet obyvateľov dosiahol hodnotu 15. Najvyšší úbytok bol zaznamenaný v roku 2015 a to - 31 obyvateľov.

Počet sobášov a rozvodov

Nasledujúce tabuľky prezentujú vývoj počtu sobášov a rozvodov v okrese a sobášnosť a rozvodovosť v obci Čata. Na 1000 obyvateľov v okrese roku 2011 pripadalo 3,75. Do roku 2021 bol ich počet na hodnote 4,64.

Počet sobášov

O. Čata	2011	2012	2013	2014	2015	2016	2017	2018	2019	2020	2021
okr. Levice HM	3,75	4,13	3,89	4,12	4,42	4,73	5,23	4,98	4,8	3,89	4,64



sobášnosť	3	2	5	1	3	3	4	3	2	2	4
hrubá miera sobášnosti	2,78	1,89	4,81	0,98	3	3,05	4,13	3,11	2,06	2,05	3,72

Zdroj: ŠÚ SR, DataCubes, 2022

V porovnaní s regionálnou štatistikou je sobášnosť v obci nižšia, ako v prípade okresu. Najvyšší počet sobášov sa uskutočnil v rokoch 2013. V prípade rozvodovosti boli hodnoty nad úrovňou okresu. K najväčšiemu počtu rozvodov došlo v roku 2015 - 4.

Počet rozvodov

O. Čata	2011	2012	2013	2014	2015	2016	2017	2018	2019	2020	2021
okr. Levice HM	1,86	1,86	2,22	2	2,24	2,25	1,93	1,62	1,89	1,8	1,56
rozvodovosť	3	2	1	2	4	2	3	0	2	3	1
hrubá miera roz.	2,78	1,89	0,96	1,95	4	2,04	3,1	0	2,06	3,08	0,93

Zdroj: ŠÚ SR, DataCubes, 2022

Hustota obyvateľov

Nasledujúca tabuľka prezentuje hustotu obyvateľov na km². Hustota obyvateľstva v obci je hlboko pod úrovňou Slovenska. Z dlhodobého hľadiska dochádza v obci k poklesu hustoty obyvateľstva. V roku 2011 dosiahla hustota hodnotu 73,11 a do roku 2021 klesla na hodnotu 72,74.

Hustota obyvateľov na km² k 31.12. podľa územie a rok

O. Čata	2011	2012	2013	2014	2015	2016	2017	2018	2019	2020	2021
Mestá	407,65	407,33	406,74	405,9	405,13	400,79	399,84	399,06	398,27	394,81	392,06
Vidiak	58,82	59,1	59,34	59,61	59,87	60,03	60,34	60,66	60,98	61,23	61,31
Slovenská republika	110,09	110,28	110,4	110,51	110,61	110,75	110,93	111,08	111,23	111,33	110,98
Nitriansky kraj	108,76	108,61	108,38	108,11	107,78	107,45	107,15	106,83	106,48	106,07	106,52
Okres Levice	74,35	74,02	73,64	73,31	72,98	72,59	72,23	71,85	71,45	71,1	70,94
O. Čata	73,11	71,69	70,44	69,39	67,73	66,48	65,5	65,23	65,77	65,97	72,74

Zdroj: ŠÚ SR, DataCubes, 2022

Veková štruktúra obyvateľstva obce

Nasledujúca tabuľka predstavuje vývoj počtu obyvateľov podľa 5 ročných vekových skupín.

Počet obyvateľov ku koncu obdobia (31.12.)

	2011	2012	2013	2014	2015	2016	2017	2018	2019	2020	2021
Spolu	1071	1047	1034	1016	985	979	956	971	972	977	1064
0	10	9	5	8	6	10	6	15	12	11	4
1-4	40	33	34	35	29	28	30	37	44	49	50
5-9	40	46	43	42	37	44	43	40	46	53	53
10-14	47	37	39	40	41	36	40	42	40	42	53
15-19	42	44	43	45	42	43	37	37	37	35	38
20-24	80	76	65	49	44	40	44	48	52	50	54
25-29	80	79	79	76	70	65	68	57	46	44	43
30-34	93	83	81	76	67	68	60	61	64	63	75
35-39	74	77	76	73	80	84	75	73	70	68	77
40-44	68	67	74	76	75	71	74	73	70	75	95
45-49	70	71	66	63	60	63	66	76	77	75	80
50-54	84	82	74	80	74	64	62	58	59	56	68
55-59	89	83	84	86	90	82	79	73	73	69	72
60-64	76	78	91	89	84	83	79	78	82	84	84
65-69	55	61	63	57	64	74	67	80	76	73	77
70-74	42	37	34	43	44	44	50	53	50	55	59
75-79	47	42	38	35	35	37	32	26	33	31	34
80-84	21	26	31	30	31	31	27	25	21	22	20
85-89	10	11	7	8	6	6	14	16	18	20	21
90-94	2	4	6	4	5	5	1	1	1	1	3
95-99	1	1	1	1	1	1	2	2	1	1	4
100 -	0	0	0	0	0	0	0	0	0	0	0



Zdroj: ŠÚ SR, DataCubes, 2022

K najvyššiemu nárastu došlo vo vekových skupinách od 40 - 49. Sledovanie jednotlivých vekových skupín je dôležité z hľadiska formovania ponuky služieb a formovania infraštruktúry v obci Čata.

Veková štruktúra obyvateľstva
2011

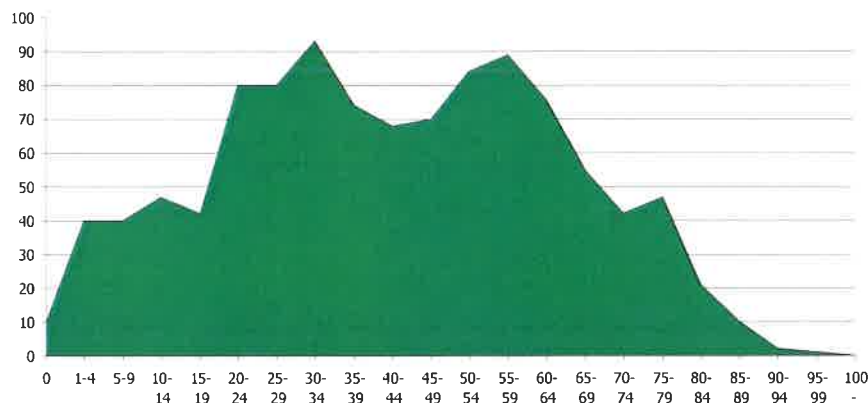

2021

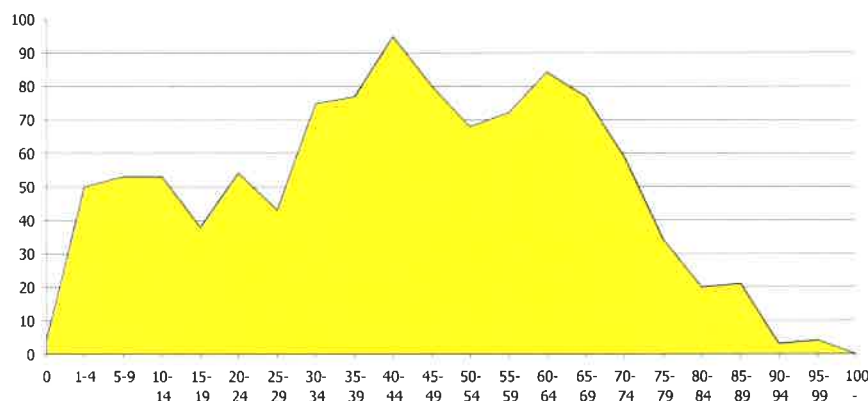

Prognózy

V prípade, že sa doterajší trend zachová, v nasledujúcich 11 rokoch by malo dôjsť k miernemu poklesu počtu obyvateľov hlavne v poproduktívnom veku. Do roku 2032 by mal celkový počet obyvateľov stúpnuť na 986 obyvateľov. Vekové skupiny by mali mať rovnomerný a miernejší vývoj.

Počet obyvateľov ku koncu obdobia (31.12.)

	2022	2023	2024	2025	2026	2027	2028	2029	2030	2031	2032
Spolu	1003	999	998	996	995	992	991	990	988	987	986
0	9	10	10	10	10	10	10	10	10	11	11
1-4	45	47	48	49	51	52	53	55	56	58	59
5-9	50	51	52	53	54	55	56	57	58	58	59
10-14	45	45	46	46	47	47	48	48	49	49	50
15-19	35	34	33	33	32	31	30	29	28	27	26
20-24	52	50	49	47	46	44	42	41	39	38	36
25-29	41	39	37	36	34	32	31	29	27	26	25
30-34	72	70	69	67	66	64	62	61	59	58	56
35-39	73	72	72	72	71	71	70	70	70	69	69
40-44	82	84	85	86	88	89	91	92	93	95	96
45-49	77	78	79	80	82	83	84	85	86	88	89



50-54	54	51	48	46	43	41	38	36	33	30	28
55-59	68	67	65	63	61	59	57	55	53	51	49
60-64	83	83	83	83	83	84	84	84	84	84	84
65-69	81	84	86	88	90	93	95	97	99	101	104
70-74	59	61	63	65	67	70	72	74	76	78	80
75-79	28	26	25	24	22	21	20	18	17	16	14
80-84	22	22	21	21	20	19	19	18	18	17	16
85-89	21	22	23	25	26	27	29	30	31	33	34
90-94	1	1	1	0	0	0	0	0	0	0	0
95-99	4	3	3	3	3	2	2	2	2	2	1
100 -	0	0	0	0	0	0	0	0	0	0	0

Prognózaná veková štruktúra obyvateľstva 2022

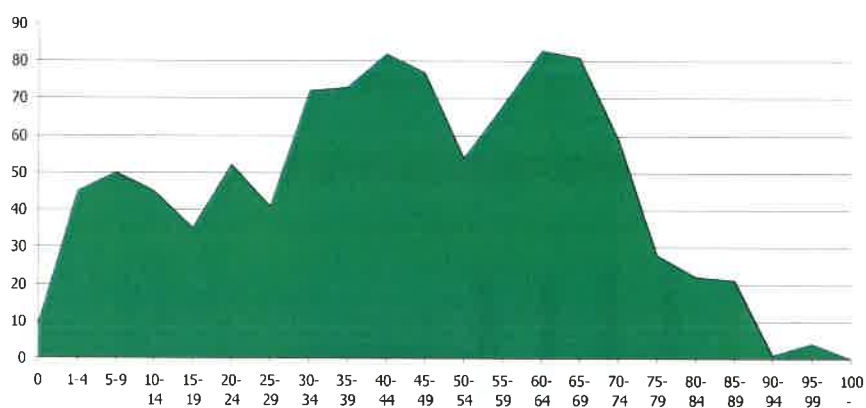

2032

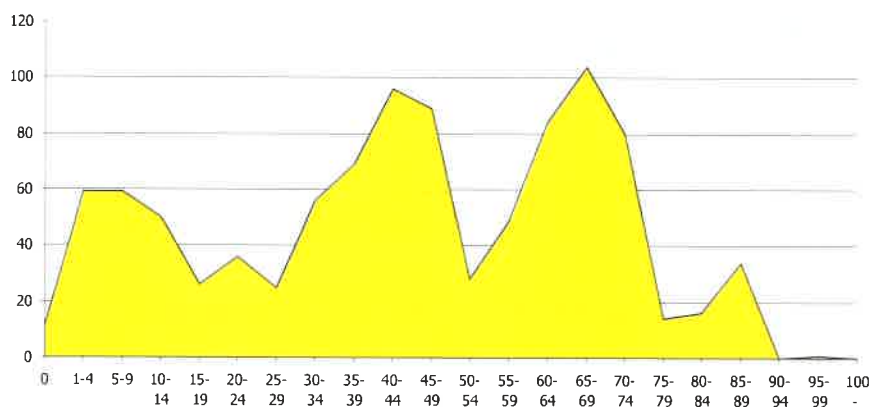

Ďalšie demografické charakteristiky

Nasledujúce tabuľky prezentujú vývoj počtu obyvateľov a predpokladaný vývoj podľa hlavných vekových skupín. Najväčší podiel pripadá na obyvateľov v produktívnom veku, najmenší podiel na obyvateľov v predproduktívnom veku. V skupine v poproduktívnom veku bol zaznamenaný výrazný nárast. Za 11 ročné obdobie vzrástol počet obyvateľov o 40. V skupine v predproduktívnom veku bol zaznamenaný nárast o 23 obyvateľov. Počet obyvateľov v produktívnom veku zaznamenal pokles o 70.

Obyvateľstvo podľa štruktúry základných vekových skupín

	2011	2012	2013	2014	2015	2016	2017	2018	2019	2020	2021
Predproduktívny vek	137	125	121	125	113	118	119	134	142	155	160
Produktívny vek	756	740	733	713	686	663	644	634	630	619	686
Poproduktívny vek	178	182	180	178	186	198	193	203	200	203	218

Zdroj: ŠÚ SR, DataCubes, 2022



Vývoj vekovej štruktúry obyvateľstva v sledovanom období

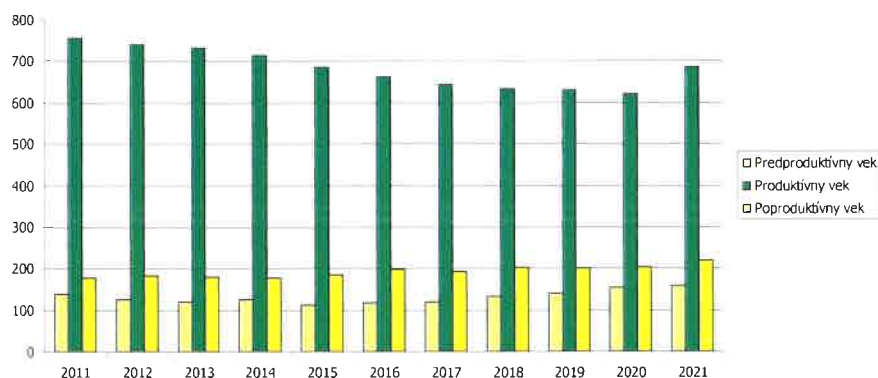

Ako prezentuje graf, za uvedených 11 rokov došlo k poklesu len vo vekových skupinách produktívneho veku. Nasledujúca tabuľka prezentuje predpokladaný vývoj v hlavných vekových skupinách do roku 2032.

Predpokladaný vývoj počtu obyvateľstva do roku 2032

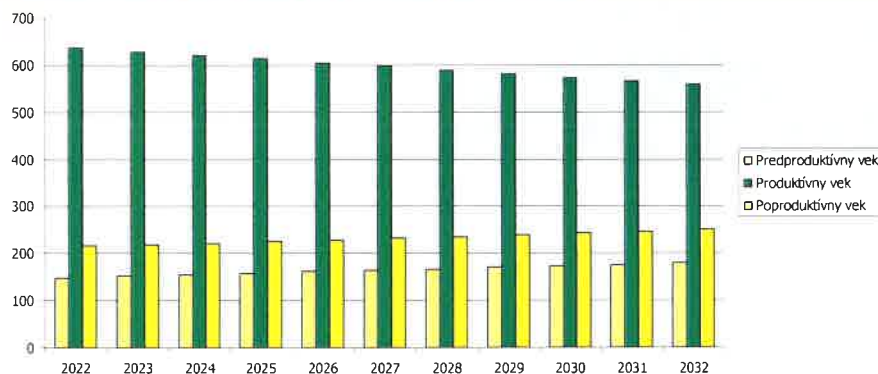

Do roku 2032 sa predpokladá nárast obyvateľov vo vekovej skupine poproduktívneho a predproduktívneho veku. Vo vekovej skupine produktívneho veku sa predpokladá nárast až o 34 obyvateľov.

Predpokladaný vývoj počtu obyvateľstva do roku 2032

	2022	2023	2024	2025	2026	2027	2028	2029	2030	2031	2032
Predproduktívny vek	149	152	155	158	161	164	167	170	173	176	179
Produktívny vek	637	628	621	613	605	597	589	581	573	565	558
Poproduktívny vek	216	218	222	225	229	232	235	239	243	247	250

Najviac ekonomicky činného obyvateľstva pripadá na vekovú skupinu od 40 do 44 rokov. Naopak najmenšiu skupinu ekonomicky aktívneho obyvateľstva tvoria obyvatelia od 15 do 19 rokov. Pokles v medziročnom porovnaní 2011 až 2021 bol zaznamenaný v skupine 15 - 34 a od 50 do 59 rokov.

Ekonomicky aktívne obyvateľstvo podľa štruktúry veku a pohlavia k 2011 a 2021

Vek	2011	2021	rozdiel 2021 -2011
15-19	42	38	-4
20-24	80	54	-26
25-29	80	43	-37
30-34	93	75	-18
35-39	74	77	3
40-44	68	95	27
45-49	70	80	10
50-54	84	68	-16
55-59	89	72	-17

60-64
 Zdroj: ŠÚ SR, DataCubes, 2022

76

84

8

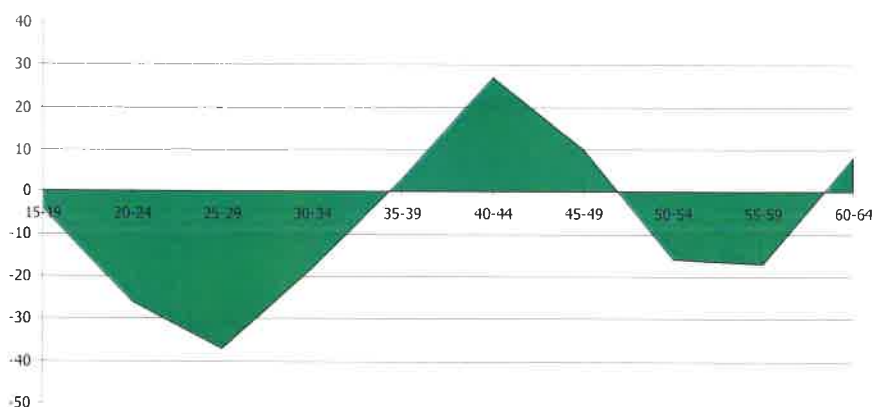

Zdroj: ŠÚ SR, DataCubes, 2022

Z ekonomického hľadiska daná štruktúra je vyhovujúca.

Národnostná štruktúra obyvateľstva

Z hľadiska národnostnej štruktúry sa väčšina obyvateľov hlási k maďarskej národnosti – 53,27 %.

Bývajúce obyvateľstvo podľa náboženského vyznania		
Ukazovateľ	SODB 2021	%
Slovenská	406	37,42
Maďarská	578	53,27
Rómská	32	2,95
Rusínská	0	0
Ukrajinská	0	0
Česká	3	0,28
Nemecká	0	0
Moravská	0	0
Poľská	0	0
Ruská	0	0
Ostatné	8	0,74
Nezistené	58	5,35
Spolu	1085	

Zdroj: http://www.sodbtn.sk/obce/obec_stat_vierovyznanie.php?kod_obce=543136

V okrese Levice je národnostná štruktúra odlišná. Žije tu cca. 78516 obyvateľov slovenskej národnosti. Postupne klesá počet obyvateľov slovenskej ale aj maďarskej národnosti. Oficiálne výrazne klesli obyvatelia hlásiaci sa k rómskej národnosti. Ostatné národnosti jú sledovanom období relatívne stabilné.

2.7. VZDELANIE A ZAMESTNANOSŤ

V obci majú najvyšší podiel vo vzdelanostnej štruktúre obyvateľstva občania so základným vzdelaním - 27,1 % a so stredným odborným vzdelaním bez maturity - 25,9 %. Obyvatelia s vysokoškolským vzdelaním boli zastúpení 6,54 %.

Podrobná vzdelanostná štruktúra obyvateľov obce v roku 2012		
dosiahnuté vzdelanie	počet	%
bez vzdelania (osoby 0-14 rokov)	125	11,52
základné	294	27,1
stredné odborné učňovské (bez maturity)	281	25,9
úplné stredné (s maturitou)	215	19,82
vyššie odborné vzdelanie	45	4,15
vysokoškolské	71	6,54
bez školského vzdelania (15+ rokov)	3	0,28



nezistené	51	4,7
Spolu	1085	

Zdroj: statistics.sk, 10.8.2022

Z hľadiska uplatnenia sa obyvateľstva na trhu práce má uvedená vzdelanostná štruktúra vyhovujúci pomer. Z hľadiska ďalšieho vývoja je potrebné v obci ďalej zvyšovať počet obyvateľov so stredným odborným vzdelaním a úplným stredným vzdelaním.

Vývoj nezamestnanosti

Vývoj nezamestnanosti vo všeobecnosti zaznamenával až do roku 2019 klesajúci trend. V roku 2020 ovplyvnila nezamestnanosť pandemická situácia a opatrenia vlády SR.

Miera evidovanej nezamestnanosti v obci											
	2011	2012	2013	2014	2015	2016	2017	2018	2019	2020	2021
Nezamestnaná spolu	194	179	153	133	121	98	70	51	33	42	44
Nezamestnaní ženy	107	101	86	80	76	63	45	37	22	26	24
% miera nezamest.	25,7	24,2	20,9	18,7	17,6	14,8	10,9	8,0	5,2	6,8	6,4

Zdroj: ŠÚ SR, DataCubes, 2022

Nezamestnanosť aj v obci mala za posledných 5 rokov (do roku 2019) klesajúcu tendenciu. V roku 2021 bolo v obci Čata 44 nezamestnaných.

V obci Čata dolo najviac nezamestnaných v skupine od 50 do 54 rokov.

Nezamestnaní podľa veku v októbri 2022												
Čata	UoZ spolu	v tom										
		do 20r.	20-24r.	25-29r.	30-34r.	35-39r.	40-44r.	45-49r.	50-54r.	55-59r.	60r. a viac	n/a
Spolu	33	4	4	3	4	3	3	3	5	3	1	0
Ženy	18	1	2	1	4	2	2	3	2	1	0	0

Zdroj: UPSVaR SR, DataCubes, 2022

Významným ukazovateľom na trhu práce je doba evidencie nezamestnaných obyvateľov. V prípade regiónu ide hlavne o krátkodobú nezamestnanosť do 3 mesiacov. V októbri 2022 v obci Čata bolo evidovaných 19 nezamestnaných do 3 mesiacov.

Nezamestnaní podľa dĺžky evidencie v októbri 2022												
Čata	UoZ spolu	v tom										
		do 3 m.	4 - 6 m.	7 - 9 m.	10 - 12 m.	13 - 18 m.	19 - 24 m.	25 - 30 m.	31 - 36 m.	37 - 42 m.	43 - 48 m.	nad 48 m.
Spolu	33	19	6	0	0	2	2	2	1	1	0	0
Ženy	18	11	3	0	0	1	1	0	1	1	0	0

Zdroj: UPSVaR SR, DataCubes, 2022

Z hľadiska dosiahnutého vzdelania tvorili najväčšiu skupinu obyvateľov s vyšším a nižším sekundárnym vzdelaním.

Štruktúra UoZ podľa najvyššie dosiahnutého vzdelania (ISCED) október 2022											
Čata	UoZ spolu	v tom									
		0	1	2	3	4	5	6	7	8	n/a
Spolu	33	0	0	3	23	1	0	0	6	0	0
Ženy	18	0	0	2	12	0	0	0	4	0	0

Zdroj: UPSVaR SR, DataCubes, 2022

ISCED (The International Standard Classification of Education) - Medzinárodná štandardná klasifikácia vzdelávania

- 0 predprimárne vzdelanie
- 1 primárne vzdelanie
- 2 nižšie sekundárne vzdelanie
- 3 vyššie sekundárne vzdelanie
- 4 post sekundárne a terciárne vzdelanie
- 5 terciárne vzdelanie (nie VŠ)



6	terciárne vzdelanie (VŠ 1.stupeň)
7	terciárne vzdelanie (VŠ 2.stupeň)
8	terciárne vzdelanie (VŠ 3.stupeň)

Nasledujú tabuľka prezentuje štruktúru nezamestnaných v rizikových skupinách znevýhodnených obyvateľov. Najviac nezamestnaných bolo v skupine dlhodobo nezamestnaných a starších ako 50 rokov.

Počet znevýhodnených podľa októberi 2022

Čata	UoZ spolu	a)	b)	c)	z toho		f)	g)	h)
					d)	e)			
Spolu	32	1	13	17	14	27	0	1	0
Ženy	22	0	9	14	9	19	0	1	0

Zdroj: UPSVaR SR, DataCubes, 2022

Číselník typov znevýhodnených UoZ podľa zák.č. 5/2004 Zb. § 8 písm.:

- a) absolvent školy
- b) občan starší ako 50 rokov veku
- c) dlhodobo nezamestnaný občan
- d) občan - vzdelanie nižšie ako stredné odborné
- e) občan - 12 kal.mes. nemal pravidelne platené zamestnanie
- f) štátny príslušník tretej krajiny – azyl/doplňková ochrana
- g) osamelý občan – starostlivosť o odkázanú osobu/starajúci sa o dieťa
- h) občan so zdravotným postihnutím

Verejné služby zamestnanosti

Na zabezpečovanie práva občanov na zamestnanie je zriadený ÚPSVaR ako verejnoprávna inštitúcia, ktorý v rozsahu svojej pôsobnosti, ako jeden z viacerých subjektov v súčinnosti s reprezentatívnymi organizáciami zamestnancov a zamestnávateľov vykonáva politiku zamestnanosti. ÚPSVaR je hlavnou inštitúciou realizujúcou politiku trhu práce, čo je systém podpory a pomoci občanom pri ich začleňovaní na pracovné miesta na trhu práce formou sprostredkovania zamestnania, poskytovania poradenstva, prispôbovaním profesijnej štruktúry nezamestnaných a zamestnancov pomocou rekvalifikácií, podporovanie vytváranie nových pracovných miest zamestnávateľmi pomocou poskytovania príspevkov v rámci aktívnej politiky trhu práce a poskytovaním podpory v nezamestnanosti. Pri poskytovaní verejných služieb zamestnanosti obec spolupracuje s ÚPSVaR v Leviciach, pri vytváraní dočasných pracovných miest, ktoré sú nevyhnutným predpokladom zachovania pracovných návykov dlhodobo nezamestnaných. Obec spolupracuje rovnako aj pri realizácii aktívnej politiky trhu práce (AFTP), v rámci ktorej sa pomocou nástrojov AFTP predovšetkým podporuje vytváranie nových pracovných miest zamestnávateľmi, ako aj obcou samotnou. Obec v oblasti aktívnej politiky zamestnanosti dočasne zamestnáva nezamestnaných občanov v rámci aktivačných prác a malých obecných služieb. V prevažnej miere výkon týchto pracovných činností zahŕňa údržbu verejných priestranstiev.

Štruktúra zamestnanosti

Nasledujúca tabuľka prezentuje štruktúru pracujúcich podľa jednotlivých odvetví národného hospodárstva. Najväčšie zastúpenie majú v regióne verejná správa, priemysel, obchod, vzdelávanie a zdravotníctvo a sociálne služby. Od roku 2011 sa podiel priemyslu na zamestnaní mierne zvýšil (33,1 %). Najvýraznejší pokles nastal v prípade obchode.

Štruktúra zamestnanosti podľa NACE v %

	2011	2012	2013	2014	2015	2016	2017	2018	2019	2020	2021
Pol'nohospodárs...	4,3	4,2	3,3	3,3	3,2	3,0	2,9	2,8	2,6	2,9	2,8
Priemysel spolu	33,0	33,4	31,7	33,1	32,8	34,4	36,4	33,2	36,4	34,1	33,1
Ťažba a dobývanie	0,1	0,1	0,1	0,1	0,1	0,1	0,1	0,1	0,1	0,1	0,1
Priemyselná výroba	24,2	24,2	23,3	24,9	25,6	26,3	28,6	26,3	27,1	26,2	25,6
Dodávka elektriny, p...	6,9	6,5	6,1	5,8	5,1	6,2	6,0	5,4	7,5	5,8	5,4
Dodávka vody; čiste...	1,8	2,6	2,2	2,2	2,1	1,8	1,7	1,5	1,5	1,7	1,7
Stavebníctvo	5,2	5,3	6,6	6,0	5,6	5,0	2,9	2,3	2,8	3,1	4,9



Veľkoobchod a malo...	9,4	10,3	11,2	10,7	10,3	10,4	8,9	7,8	8,1	6,9	6,6
Doprava a skladovanie	7,4	6,3	7,2	7,5	7,5	7,6	6,9	8,1	6,6	7,0	7,1
Ubytovacie a stravo...	0,3	0,3	0,3	0,4	0,5	0,6	0,5	0,6	2,8	1,0	3,1
Informácie a komunikácia	0,6	0,5	0,7	0,6	0,7	1,1	0,8	0,4	0,2	0,3	0,3
Finančné a poisťova...	0,6	0,5	0,5	0,5	0,5	0,5	0,5	0,3	0,4	0,4	0,3
Činnosti v oblasti ne...	0,6	1,0	0,9	1,1	1,2	1,3	3,0	1,8	1,2	1,1	0,6
Odborné, vedecké a ...	2,7	3,7	5,4	5,3	4,8	3,6	2,8	3,1	2,3	3,1	2,1
Administratívne a po...	2,1	3,0	3,2	3,8	4,6	3,5	5,6	5,8	2,9	4,2	4,9
Verejná správa a ob...	10,1	9,0	8,9	8,1	8,8	8,4	8,1	9,4	9,0	10,2	10,1
Vzdelávanie	5,2	5,6	5,8	6,3	6,1	6,3	6,3	5,9	4,5	5,5	5,9
Zdravotníctvo a soci...	5,9	5,0	4,9	4,4	4,9	5,0	5,2	10,0	9,1	10,6	9,7
Umenie, zábava a r...	0,5	0,6	0,6	0,5	0,9	0,6	0,6	0,7	0,8	1,3	0,8
Ostatné činnosti	3,3	2,1	0,4	0,4	0,6	0,8	0,9	1,0	1,4	0,6	0,7

Zdroj: ŠÚ SR, DataCubes, 2022

Obyvatelia sú prevažne zamestnaní v okresnom meste Levice, prípadne Bratislava a Nitra. Pracovné príležitosti sa priamo v obci nachádzajú v obmedzenej miere.

2.8. BÝVANIE

Obec Čata ako aj ostatné obce mikroregiónu majú charakter rozptýlenej tradičnej zástavby, ale aj cestnej zástavby (Stred). V súčasnosti je prevládajúcim stavebným materiálom pálená tehla, prípadne pórobetónové tvárnice, betón, resp. materiály na báze dreva. V strešnej krytine prevláda škridľa a plechová krytina. Hojne sa vyskytuje aj betónová krytina a asfaltový šindel'. Architektúra novej zástavby je charakteristická prerastaním nových domov s väčším objemom aj medzi pôvodné prizemné domy. Nové domy sú väčšinou dvojpodlažné s využitím podkrovi na obytné účely budované v nových obytných zónach. Objekty sú zastrešené rôznymi modifikáciami sedlovej, pultovej, plochej, valbovej, prípadne sedlovej strechy (hlavne pôvodné objekty). Na objektoch občianskej vybavenosti sa často vyskytuje rovná (plochá) strecha, prípadne strecha pultová.

Nasledujúca tabuľka prezentuje štruktúru bytového fondu podľa obdobia výstavby. Najviac bytov bolo vybudovaných v období 1919 - 1945 a 1961 až 1980. Najmenej bytov bolo vybudovaných v rokoch 1981 až súčasnosť.

Domový fond podľa obdobia výstavby

obdobie výstavby	počet	podiel (%)
do roku 1919	70	15,28
1919 - 1945	114	24,89
1946 - 1960	107	23,36
1961 - 1980	118	25,76
1981 - 2000	39	8,52
2001 - 2010	4	0,87
2011 - 2015	2	0,44
2016 a neskôr	2	0,44
nezistené	2	0,44
Domy spolu	458	

Zdroj: Štatistický úrad SR, SOBD 2021

Najväčší podiel domového fondu tvorili rodinné domy - 449 (98,03 %) a ostatné - 4 (0,87 %) v roku 2021.

Domový fond podľa typu budovy

typ budovy	počet	podiel (%)
rodinný dom	449	98,03
bytový dom	2	0,44



polyfunkčná budova	0	0
ostatné budovy na bývanie	3	0,66
neskolaudovaný rodinný dom	0	0
núdzový objekt neurčený na bývanie	0	0
inštitucionálne alebo kolektívne zariadenia	0	0
ostatné	4	0,87
nezistený	0	0

Zdroj: Štatistický úrad SR, SOBD 2021

Z hľadiska počtu obytných miestností boli v obci najviac zastúpené byty s počtom obytných miestností 3 a následne s 4 obytnými miestnosťami. Okolo 14,1 % tvorli byty s 2 obytnými miestnosťami. Byty s 1 obytnou miestnosťou boli zastúpené v počte 3,21 %. Byty s 6 a viac obytnými miestnosťami boli zastúpené v počte 24.

Štruktúra bytového fondu

počet miestností	počet	podiel (%)
1 obytná miestnosť	15	3,21
2 obytné miestnosti	66	0
3 obytné miestnosti	188	40,26
4 obytné miestnosti	119	25,48
5 obytných miestností	53	11,35
6 a viac obytných miestností	24	5,14
Nezistené	2	0,43
Byty spolu	467	

Zdroj: Štatistický úrad SR, SOBD 2021

Vybavenosť bytov a iné charakteristiky

Nasledujúca tabuľka prezentuje vybavenosť bytov a domácností. Z hľadiska zásobovania pitnou vodou bolo 183 bytov zásobovaných z verejnej vodovodnej siete. Vlastný zdroj pitnej vody mal 27 domov. Z verejnej siete mimo byt boli zásobované domy v počte 8 a 27. Bez pripojenia na vodovod bolo len 38 bytov.

Domový fond - vodovod

typ vodovodu	počet	podiel (%)
v dome - z verejnej siete	183	39,96
v dome - vlastná	198	43,23
mimo domu - z verejnej siete	8	1,75
mimo domu - vlastná	27	0
bez prípojky	38	8,3
nezistený	4	0,87
Domy spolu	458	

Zdroj: Štatistický úrad SR, SOBD 2021

Až 69 domov bolo bez vhodného riešenia odvádzania odpadových vôd. Vybudovaný septik, prípadne žumpa malo 62,88 % domov.

Domový fond - kanalizácia

typ kanalizácie	počet	podiel (%)
septik, žumpa	288	62,88
prípojka na kanalizačnú sieť	99	21,62
domáca čistička odpadových vôd	0	0
bez kanalizácie	69	15,7
nezistený	2	0,44
Domy spolu	458	

Zdroj: Štatistický úrad SR, SOBD 2021



Dažďové odpadové vody v súčasnosti sú odvádzané systémom cestných priekop do vodných tokov. Súčasný stav v odvádzaní dažďových odpadových vôd je čiastočne vyhovujúci.

Základným zámerom obce v oblasti bývania je zabezpečiť rozvoj bývania vo všetkých jeho zložkách. Stratégiu rozvoja bývania je potrebné založiť na usmerňovaní a zosúladení verejných a súkromných aktivít, finančných, územných a ľudských zdrojov. Vychádzať je nutné pri tom zo schváleného Programu rozvoja bývania, Ministerstvom výstavby a regionálneho rozvoja SR vydaných Smerníc na poskytovanie dotácií na obstaranie nájomných bytov, na odstraňovanie systémových porúch bytových domov, zo schváleného zákona NR SR č. 607/2003 o Štátnom fonde rozvoja bývania, v znení neskorších úprav a k nemu schválených predpisov. Súčasťou obytných štruktúr je aj občianska vybavenosť, väčšinou jestvujúca. V návrhu sa predpokladá budovanie nových zariadení občianskej vybavenosti. V súvislosti s návrhom novej zástavby sa nepredpokladajú žiadne veľkoplošné asanácie. Strategickým cieľom bytovej výstavby by malo byť - dosiahnuť bežný európsky štandard. Bývanie pre mladé rodiny, obyvateľov žijúcich pod hranicou sociálneho minima a prestárlych občanov by malo byť porovnateľné so sociálnou výstavbou v krajinách EÚ.

2.9. PODNIKATEĽSKÉ SUBJEKTY A INŠTITÚCIE

V obci sa odporúča rozvíjať výroba a služby hlavne v týchto smeroch:

- rozvoj malých podnikov
- rozvoj cestovného ruchu a turizmu
- rozvoj terciárnej sféry (služby, obchod)

Nasledujúca tabuľka prezentuje štruktúru podnikateľských osôb – fyzické osoby podľa právnej formy. Najväčší počet je zastúpený živnostenskými podnikaniami. Do roku 2021 bol ich počet 67.

Fyzické osoby - podnikatelia											
o. Čata	2011	2012	2013	2014	2015	2016	2017	2018	2019	2020	2021
Fyz. osoby – podnik.	68	62	56	62	52	51	58	58	62	71	68
Živnostníci	64	58	53	60	52	50	57	52	59	68	67

Zdroj: ŠÚ SR, DataCubes

Celkovo je v obci činných 18 právnických osôb. Z celkového počtu bolo 13 ziskových a 5 neziskových subjektov.

Právnické osoby v obci											
o. Čata	2011	2012	2013	2014	2015	2016	2017	2018	2019	2020	2021
Právnické osoby spolu	17	18	18	19	14	18	20	20	20	18	18
Práv. osoby ziskové	10	10	10	11	11	14	14	15	16	13	13
Práv. osoby neziskové	7	8	8	8	3	4	6	5	4	5	5

Zdroj: ŠÚ SR, DataCubes

Pol'nohospodárska výroba

Z hľadiska poľnohospodárskeho pôdneho fondu a poľnohospodárskej výroby patrí riešené územie do administratívnej jednotky Čata, ktorá je začlenená do okresu Levice, kraj Nitriansky. Celková výmera poľnohospodárskej pôdy je 1176,90 ha, z čoho orná pôda zaberá 1125,6 ha. Trvalé trávnaté porasty majú zastúpenie – 0,4 ha. Celkový podiel poľnohospodárskej pôdy na celkovej výmere ostáva stabilný. Podiel na celkovej výmere má poľnohospodárska pôda 91,5 %.

Výmera poľnohospodárskej pôdy v obci Čata											
	2011	2012	2013	2014	2015	2016	2017	2018	2019	2020	2021
% z celkovej výmery	91,5	91,5	91,5	91,5	91,5	91,5	91,5	91,5	91,5	91,5	91,5
Poľnohosp. pôda	1 177,70	1 177,40	1 177,30	1 177,40	1 177,30	1 177,20	1 177,10	1 177,00	1 177,00	1 176,90	1 176,90
- orná pôda	1 126,5	1 126,3	1 125,9	1 125,9	1 125,9	1 125,8	1 125,7	1 125,6	1 125,6	1 125,6	1 125,6
- vinica	22,0	22,0	22,0	22,0	22,0	22,0	22,0	22,0	22,0	22,0	22,0
- záhrada	28,5	28,4	28,7	28,8	28,7	28,7	28,7	28,7	28,7	28,7	28,6



- ovocný sad	0,3	0,3	0,3	0,3	0,3	0,3	0,3	0,3	0,3	0,3	0,3
- trvalý trávny porast	0,4	0,4	0,4	0,4	0,4	0,4	0,4	0,4	0,4	0,4	0,4

Zdroj: ŠÚ SR, DataCubes, 2022

Najväčším podnikateľským subjektom, ktorý zároveň zamestnáva najviac občanov je fungujúce Poľnohospodárske družstvo Klas Čata. Jeho činnosť je zameraná na rastlinnú a živočíšnu výrobu. V rámci primárnej poľnohospodárskej výroby v obci pôsobia 3 samostatne hospodáriaci roľníci, zaoberajúci sa rastlinnou a živočíšnou výrobou.

Rastlinná výroba

Nasledujúca tabuľka prezentuje hektárovú úrodu v regióne. Najvyššiu hektárovú úrodu majú zemiaky a cukrová repa.

Hektárová úroda podľa hospodárske rastliny											
	2011	2012	2013	2014	2015	2016	2017	2018	2019	2020	2021
Zrniny spolu	4,97	3,7	4,7	6,5	5,2	6,88	5,1	5,95	5,83	6,42	6,47
Obilniny	5,03	3,74	4,73	6,55	5,25	6,97	5,15	6,02	5,87	6,49	6,55
Olejníny	2,41	2,16	2,75	3,23	2,39	3,23	3,13	3,23	2,92	2,79	3,15
Zemiaky	26,1	15,56	18,13	14,16	14,82	19,07	18,59	14,66	14,43	20,62	13,28
Cukrová repa	64,67	42,5	42,36	59,73	49,88	59,43	61,2	57,67	55,18	59	59,91
Viacročné krmo.	4,26	5,02	5,21	5,99	4,11	4,8	4,7	4,35	4,32	3,34	4,1

Zdroj: ŠÚ SR, DataCubes, 2022

Živočíšna výroba

Nasledujúca tabuľka prezentuje štruktúru a počty hospodárskych zvierat v okrese Levice. Z hľadiska živočíšnej výroby sa okres zameriava hlavne na chov hydiny a ošípaných.

Intenzita chovu hospodárskych zvierat											
Ok. Levice	2011	2012	2013	2014	2015	2016	2017	2018	2019	2020	2021
A	8,8	8,4	8,2	8,2	7,6	7,7	7,7	7,6	7,2	7,6	8,1
B	3,5	3,3	3,2	3,3	2,9	3	2,9	3	3	2,9	3,1
C	3,9	4,1	4	4,1	3,6	3	3,2	3,8	3,6	3,9	3,8
D	17,7	32,3	35,6	35	39,1	34,2	34,1	36,9	37,8	36,5	34,2
E	656,7	557,8	444,8	799,9	758,3	428,3	604,7	554,1	543,9	506,77	476,37
F	382,6	331	398,8	383,3	392,9	381,7	379,5	352,3	332,1	307,23	283,53

Zdroj: ŠÚ SR, DataCubes, 2022

A - Hovädzí dobytok (na 100 ha poľ p.), B - Kravy (100 ha p. p.), C - Ovce (na 100 ha poľnohospodárskej pôdy), D - Ošípané (na 100 ha or. pôdy), E - Hydina (na 100 ha or. pôdy), F - Sliepky (na 100 ha or. pôdy).

Obchod a služby

V obci sa v rámci základnej vybavenosti nachádzajú objekty maloobchodnej siete a služieb v súkromnom vlastníctve. Ich počet a kapacita poskytovaných služieb je závislá od momentálnej ekonomickej úspešnosti jednotlivých majiteľov a kúpyschopnosti miestneho obyvateľstva. V obci sú predajne, ktoré občanov zásobujú hlavne potravinami, ale je v nich možnosť zakúpiť aj iný priemyselný tovar. Na posedenia slúžia občanom pohostinstvá. Ďalšie nové plochy pre maloobchodnú sieť nie sú potrebné.

2.10. ŠKOLSTVO A VZDELANIE

Na základe zákona č. 416/2001 Z. z. o prechode niektorých pôsobností z orgánov štátnej správy na obce a na vyššie územné celky s účinnosťou od 1. 7. 2002 prešli materské školy, základné školy a základné umelecké školy do zriaďovateľskej pôsobnosti obcí a miest. V súčasnosti sa spoločenské a sociálne zmeny odzrkadlili aj v potrebách kapacít, ako aj racionalizačných opatreniach vzhľadom k ekonomike prevádzkovania týchto zariadení. Boli zredukované počty zariadení i v centre regiónu a záujmovom území.

História školstva



Škola v obci vznikla približne v období, kedy sa na tomto území usadili bieli opáti. Škola, kde sa vtedy vyučovalo, dnes je už neznámy domom. Neskôr bola vytvorená pred terajším kostolom v učiteľskom dome jedna vyučovacia miestnosť. Približne z roku 1842 sa zachoval jeden zápis, podľa ktorého bol v tom období učiteľom majster Tóth József. Ďalším učiteľom sa stal Siska János, ktorý učil deti hlavne čítať a písať. Vyučovanie trvalo od jesene do jari. Učiteľ dostával svoju výplatu hlavne v naturálnej podobe. Celý jeho ročný príjem predstavoval 154 forintov a 4 grajciare. Po Sisku sa ujal úlohy Gállik Márton, ktorý plnil túto funkciu v období 1863-1873. Gállik bol okrem toho aj obecným notárom. On už kládol väčší dôraz na vyučovanie. Počet študentov v tomto období bol v rozpätí od 40 do 50. Dal vybudovať väčšiu vyučovaciu miestnosť. Krčmové stoly, ktoré sa vtedy používali, vymenil na školské lavice. Prijal k sebe pomocného vyučujúceho, nakoľko sa už nemohol naplno venovať vyučovaniu popri notárstve. Po školskom zákone, ktorý nadobudol účinnosť v roku 1848, začalo do školy chodiť viac žiakov. Po tom, ako sa Gállik Márton odsťahoval, vyučujúcim sa stal Dudich István, ktorý bol v tomto období zároveň aj starostom našej obce. V roku 1894 sa pomocou verejnej zbierky podarilo postaviť menšiu školu s dvomi vyučovacími miestnosťami a jednou izbou pre vyučujúceho. Počet žiakov sa vtedy už zvýšil na 140. V roku 1848 sa ujal funkcie zástupkyne vyučujúceho Priesching Lujza s podmienkou, že získa pedagogickú kvalifikáciu. Jej výplata bola vo výške 400 forintov a k tomu mohla využívať jednu izbu. Žiaci platili mesačne 2 grajciare, z toho bola zabezpečená údržba školy a upratovanie. Tieto práce pred tým vykonávali deti. Po tom ako sa Priesching Lujza vzdala funkcie, 24. septembra 1899 na jej miesto nastúpila Blazsek Hedvig. V roku 1906 zvolili Lábay József-a na 1 ročnú skúšobnú dobu. Na jeho miesto v roku 1907 nastúpil Bajnok János. V roku 1909 Dudich István nastúpil do dôchodku po 40 ročnom pôsobení. Na jeho miesto nastúpil Czintula Ferenc, riaditeľom školy sa stal Bajnok János. V roku 1909 nariadili, aby každý žiak dostal žiacku knižku. Zvýšili počet vyučovacích predmetov. V matematike sa vyučovalo už podľa novej sústavy mier. Vyučovanie sa začínalo od 15. septembra a trvalo do 15. mája. V decembri 1912 Czintula Ferenc odišiel a na jeho miesto nastúpil Kelecsényi János. V roku 1910 sa počet študentov zvýšil na 247. Ministerstvo školstva nariadilo, aby bola zriadená 4. vyučovacia miestnosť a tiež bolo treba zaobstarat' štvrtého vyučujúceho. Bohužiaľ sa tieto zmeny nemohli uskutočniť, nakoľko vypukla I. svetová vojna (12.9.2022, <https://www.obeccata.sk/-skolstvo>).

V obci sa nachádza materská škola a základná škola.

Materská škola

Výchovu a vzdelávanie pre najmenšie deti v obci zabezpečuje Materská škola Óvoda Čata, Kostolná 66. Materská škola poskytuje celodennú výchovu a vzdelávanie deťom od dvoch do šiest rokov a deťom s odloženou povinnou školskou dochádzkou. V prípade záujmu rodičov, deti majú možnosť aj poldennej výchovy a vzdelávania v materskej škole. Cieľom predprimárneho vzdelávania je dosiahnuť optimálnu perceptuálnu – motorickú, poznávaciu a citovo – sociálnu úroveň, ako základ pripravenosti na školské vzdelávanie a život v spoločnosti. Materská škola je materskou školou rodinného typu, je zameraná na rozvíjanie spolupráce s rodinou a smeruje k všestrannému rozvoju osobnosti dieťaťa. Deti sú vychovávané prostredníctvom zdravého životného štýlu k zodpovednejším vzťahom k ochrane zdravia. MŠ úzko spolupracuje s rodičmi detí. Materská škola je rozdelená do 2 tried v ktorých vyučujú 4 učiteľky. V roku 2021 bolo evidovaných v materskej škole 31 detí.

Nasledujúca tabuľka prezentuje vývoj počtu detí v materskej škole od roku 2011 do roku 2021.

Materská škola	2011	2012	2013	2014	2015	2016	2017	2018	2019	2020	2021
MŠ spolu	1	1	1	1	1	1	1	1	1	1	1
MŠ spolu - deti	41	42	33	31	31	30	33	30	27	34	31
MŠ - štátne - triedy	2	2	2	2	2	2	2	2	2	2	2
MŠ - štátne - učiteľia	4	4	4	4	4	4	4	4	4	4	4

Zdroj: ŠÚ SR, DataCubes, 2022

Prevádzka je od pondelka do piatka od 7:00h do 16:30h. Materská škola vo svojej výchovno-vzdelávacej činnosti sa snaží využívať najnovšie poznatky z psychodidaktiky a pedagogiky. Výchovno-vzdelávacia činnosť realizuje formou hier, snaží sa podporovať aktivitu dieťaťa, jeho sebarealizáciu a sebareprezentáciu, stimulovať sociálny, emocionálny a morálny vývin detí, schopnosť vzájomného rešpektovania sa. Zlepšovať hodnotiace a sebahodnotiace schopnosti dieťaťa vo vzťahu k jeho vlastnému pokroku (15.9.2022, <https://www.obeccata.sk/-skolstvo>).

Základné školstvo

Základná škola Gábora Barossa je plnoorganizovaná základná škola so všetkými ročníkmi prvého a druhého stupňa. Jej súčasťou sú aj školský klub detí a zariadenie školského stravovania. Má 9 tried, v každom ročníku jednu. Školu navštevuje priemerne cca. 100 žiakov. V škole pracujú 2 oddelenia školského klubu. Sú v nich zaradení žiaci 1. až 6. ročníka.



Základná škola

	2011	2012	2013	2014	2015	2016	2017	2018	2019	2020	2021
ZŠ spolu	1	1	1	1	1	1	1	1	1	1	1
ZŠ spolu - deti	102	97	93	91	97	96	85	89	86	80	87
ZŠ - štátne - triedy	9	9	9	9	9	9	9	9	9	9	9
ZŠ - štátne - učitelia	12	12	12	12	12	14	14	13	14	13	13

Zdroj: ŠÚ SR, DataCubes, 2022

Školský klub navštevuje priemerne 40 detí. Škola bola postavená v roku 1956. Nachádza sa v strede dediny v dvojposchodovej budove, ktorá má aj medziposchodie. Triedy 1. stupňa sú umiestnené na druhom poschodí, ostatné triedy sa nachádzajú na prvom poschodí a na medziposchodí. V budove školy je umiestnená aj telocvičňa a školská jedáleň. Škola spolupracuje so Združením rodičov. Spoluprácu orientuje na zjednocovanie výchovného vplyvu na žiakov, najmä v oblasti mravnej výchovy, dodržiavania disciplíny a zásad školského poriadku. Každý triedny učiteľ má ustanovené konzultačné hodiny s rodičmi a podľa potreby ich aj prizýva. Združenie rodičov uskutočňuje 2 krát ročne plenárnu schôdzu, 4 krát ročne zasadnutie výboru, 3 krát ročne triedne aktivity. V zmysle zákona má škola zriadenú Radu školy, ktorej zloženie je stanovené zákonom. Činnosť školskej rady sa riadi svojim štatútom. Na svojich zasadnutiach sa stretáva 2 x krát ročne. Škola spolupracuje aj s: OČÚ Čata a Pohronský Ruskov, Klub dôchodcov Čata, MŠ Čata a Pohronský Ruskov, ZO Csemadoku, Mestská knižnica v Želiezovciach, Základná umelecká škola v Želiezovciach, Bratská škola Tokod – Maďarsko. Spoločnými akciami sú napr.: Deň zdravej výživy, Vianočný program, Detský karneval, Deň matiek, Športový deň, Tradičný ročný piknik, Obecné dni. Škola je školou, kde v centre pozornosti stojí žiak, ktorý je súčasťou a aj tvorcom výchovno-vzdelávacieho procesu. Každý žiak má šancu, aby sa rozvíjal podľa svojich schopností, získal dostatočné vedomosti a zručnosti vo všetkých predmetoch.

Prvoradou úlohou Základnej školy Gábora Barossa je, aby:

zabezpečila rovnaké podmienky a šance každému žiakovi , čím sa aj jej výchovno-vzdelávacia práca stane účinnejšou, rozvíjala schopnosti a zručnosti žiakov zodpovedajúce ich vekovej kategórii, orientovala pozornosť žiakov na čítanie, aby vedeli čítať porozumením, poskytla stabilné základné vzdelanie, ktoré sa dá ďalej rozvíjať, rozvíjala u žiakov kooperačnú schopnosť, a vychovávali ich k tolerancii, proti rasizmu, antisemitizmu, xenofóbie, a každej forme prejavu diskriminácie, viedla žiakov k uvedomeniu nutnosti doživotného vzdelávania, viedla žiakov k zdravému životnému štýlu, dala možnosť každému z nich prijímať zážitky poskytované umením (12.9.2022, <https://www.obeccata.sk/-skolstvo>).

Školské jedálne

Vzdelávacie inštitúcie majú k dispozícii 1 školskú jedáleň. Celková kapacita zariadenia je 60 miest pri stoloch. V roku 2021 bolo evidovaných 89 stravníkov.

Školské jedálne

	2011	2012	2013	2014	2015	2016	2017	2018	2019	2020	2021
spolu	1	1	1	1	1	1	1	1	1	1	1
miesta pri stoloch	60	60	60	60	60	60	60	60	60	60	60
stravníci	94	87	88	71	74	76	75	79	97	91	89

Zdroj: ŠÚ SR, DataCubes, 2022

2.11. SOCIÁLNA SFÉRA

Sociálne služby sa poskytujú v zariadeniach sociálnych služieb, ktorých zriaďovateľmi je obec, fyzické a právnické osoby, a ostatné orgány miestnej štátnej správy a samosprávy. Tie poskytujú sociálne služby v zmysle zákona NR SR č. 448/2008 o sociálnych službách z. z. v znení neskorších predpisov. Sociálna starostlivosť je občanom poskytovaná poskytovaním rôznych sociálnych dávok, ktoré vypláca ÚPSVaR v Leviciach, opatrovateľskú službu občanom na to odkázaným zabezpečuje zo zákona obec.

Sociálne služby zabezpečuje aj Úrad práce, sociálnych vecí a rodiny Levice, oddelenie posudkových činnosti a peňažných príspevkov na kompenzáciu sociálnych dôsledkov ťažko zdravotne postihnutých



občanov. Úrad práce poskytuje finančné prostriedky na kompenzáciu a na preklopenie zdravotných ťažkostí.

Občania Čaty žiadajú hlavne o tieto sociálne služby, pretože sú finančne kompenzované štátom (rôzne príspevky na kompenzáciu miery funkčných porúch - opatrovanie, asistenčné služby, príspevky na hygienu, na prepravu a pod.). V rámci týchto sociálnych služieb vydáva obec Čata potvrdenie, že občanovi nie je poskytovaná žiadna sociálna služba prostredníctvom obce. Nasledujúca tabuľka prezentuje ponuku sociálnych služieb v okrese Levice.

Sociálne zariadenia podľa typ ukazovateľa, rok a územie

Okres Levice	2011	2012	2013	2014	2015	2016	2017	2018	2019	2020	2021
Počet zariadení	20	29	31	35	41	46	41	38	33	31	35
P.m. k 31.12 spolu	836	986	998	1 117	1 356	1 574	1 513	1 518	1 385	1 233	1 408
P.m. v zar. pre seniorov	220	228	275	290	391	478	481	537	490	470	510
P.m. v d. soc. služ. pre PD	15	15					15	14	15		
P.m. v d. soc. služ. pre PDO	441	478	576	746	751	884	912	788	701	684	719
P.m. v d. s. s. pre PD a DO										15	15
P.m. v detských domovoch						16					

Zdroj: ŠÚ SR, DataCubes, 2022

V obci Čata sa nachádzajú zariadenia sociálnych služieb:

Názov Rómske srdcia - Romane Jíle
 ID sociálnej služby 1804452
 Druh sociálnej služby komunitné centrum
 Forma poskytovania ambulatná
 Cieľová skupina FO v krízovej sociálnej situácii pre zotrvávanie v segregovanej lokalite s prítomnosťou chudoby

Veková kategória -

Bližšie informácie k cieľovej skupine a sociálnej službe

fyzická osoba v zmysle § 24d) zákona č. 448/2008 zákona o sociálnych službách
 Miesto poskytovania Hlavná ulica 42/68, 93563 Čata
 Kapacita 50
 Poskytovaná od 01.01.2015
 Poskytovaná do -
 Dátum zápisu do registra 01.12.2015

Názov Rómske srdcia - Romane Jíle
 Adresa sídla Hlavná ulica 42/68, 93563 Čata
 IČO 36106488
 Právna forma Združenie (zväz, spolok, spoločnosť, klub ai.)

Webové sídlo -
 Typ poskytovateľa neverejný poskytovateľ
 ID sociálnej služby 4144295
 Druh sociálnej služby komunitné centrum
 Forma poskytovania terénna
 Cieľová skupina FO v krízovej sociálnej situácii pre zotrvávanie v segregovanej lokalite s prítomnosťou chudoby

Veková kategória -

Bližšie informácie k cieľovej skupine a sociálnej službe

fyzická osoba v zmysle § 24d) zákona č. 448/2008 zákona o sociálnych službách
 Miesto poskytovania Čata
 Kapacita -
 Poskytovaná od 12.11.2020 (12.10.2022, <https://sos.mpsvr.gov.sk/pm/poskytovatel-sos/4144295>)

Trendy

Sociálne služby pomáhajú v kritických situáciách jednotlivcom, rodinám alebo určitým skupinám občanov zvládnuť starostlivosť o seba alebo o domácnosť a podporujú tak pozitívnu spoločenskú atmosféru v komunite. Význam sociálnych služieb nie je dôležitý len vzhľadom na množstvo ľudí, ktoré ich potrebuje, ale hlavne preto, že bez ich pôsobenia by časť občanov nemala možnosť podieľať sa na spoločenskom živote, nebolo by možné uplatnenie ich ľudských a občianskych práv a dochádzalo by k ich sociálnemu vylúčeniu. Programové vyhlásenie vlády (ďalej len PVV) na roky 2010-2014 z augusta 2010 s hlavným odkazom Občianska zodpovednosť a spolupráca. V sociálnej oblasti sa vláda sústreďuje na podporu životnej úrovne obyvateľstva, a to aj v komplikovanej situácii prebiehajúcej hospodárskej krízy. Vláda SR nebude kopírovať sociálno-ekonomický model žiadnej inej



krajiny, ale bude hľadať inšpiráciu v tých krajinách, ktoré dokázali v konkrétnych oblastiach rýchle a dlhodobé udržateľné úspechy. Vláda SR považuje za kľúčové vytvárať podmienky na zvyšovanie kvality života ľudí. Systém sociálnych služieb na Slovensku neprešiel po roku 1990 radikálnou zmenou. Politika všetkých doterajších vlád sa orientovala prevažne na udržanie prevádzky existujúcich pobytových zariadení bez toho, aby od nich požadovala vyššiu kvalitu poskytovaných služieb, efektívnejšie hospodárenie s verejnými zdrojmi, či väčšiu samostatnosť. Vyhlásený program humanizácie služieb v praxi znamenal len znižovanie kapacity zariadení, čo ešte viac zvýšilo napätie medzi ponukou a dopytom. Mnohé zariadenia nedosahujú základné priestorové normy ani po znížení kapacity. Jediným transformačným prvkom v systéme sociálnych služieb je zrušenie monopolu štátu na ich poskytovanie. Súkromní poskytovatelia sociálnych služieb v oveľa väčšej miere ako verejní študujú skúsenosti a nové trendy v krajinách Európskej únie. Súkromní poskytovatelia služieb však v súčasnosti ešte nezabezpečujú taký podiel služieb, aby výrazne ovplyvňovali a menili charakter celého systému. Vyššia dynamika rastu súkromných služieb sa nedosahuje aj kvôli vysokej organizačnej roztrieštenosti súkromných poskytovateľov. Budovanie sieťí služieb jedným zriaďovateľom postupuje pomaly. Sociálne služby pre seniorov sú v každej krajine dôležitou časťou systému sociálnej ochrany a ročne sa vynakladá na systém značná časť finančných prostriedkov. Sociálne služby je možné poskytovať v domácom prostredí formou opatrovateľskej služby, resp. v zariadeniach pre seniorov. V niektorých krajinách sú služby decentralizované, v niektorých sú pod kuratelou štátu. Všetky krajiny prešli transformáciou v tejto oblasti (11.6.2012, http://www.mesa10.sk/index.php?action=module&id=modcontent&content_id=261). Medzi hlavné trendy v poskytovaní patria:

- deinštitucionalizácia sociálnych služieb,
- postupné znižovanie kapacity zariadení sociálnych služieb,
- prevádzkovanie zariadení s nízkou kapacitou (zariadenia rodinného typu, zariadenia s kapacitou nižšou než 40 miest),
- transformácia veľkokapacitných zariadení na zariadenia s nižšou kapacitou,
- podpora terénnych a ambulantných sociálnych služieb a sociálnych služieb v zariadeniach s týždenným pobytom.
- individuálna poskytovania sociálnych služieb na základe osobných potrieb prijímateľov,
- vymedzenie práv prijímateľa a povinností prevádzkovateľa
- legitimizácia kvality sociálnych služieb a formulovaní podmienok, ktoré majú kvalitné služby spĺňať (i keď nie sú známe podmienky hodnotenia kvality sociálnych služieb)
- rozšírenie spektra poskytovaných sociálnych služieb
- konceptný prístup k plánovaniu a stratégii rozvoja sociálnych služieb, komunitnom rozvoji komunitnom pláne a rozvoji terénnych sociálnych služieb ako nástroja poskytovania sociálnych služieb v obci (14.6.2012, <http://www.shr.sk/pages/casopishumanita/archiv/humanitaplus/P200905.pdf>).

Podpora zotrvania klienta v prirodzenom prostredí rozvojom terénnych sociálnych služieb

Dôvodom stanovenia tejto priority je skutočnosť, že terénne sociálne služby sú podľa dostupných štatistických údajov nedostatočne rozvinuté a na celom území Slovenska ide o sociálne služby, ktoré sú nedostatkové alebo úplne chýbajú. Rozvoj tejto formy sociálnej služby je v súlade s požiadavkami a princípmi uplatňovanými v ES v rámci modernizácie sociálnych služieb. V rámci tejto priority je nevyhnutné sa osobitne zamerať na terénnu sociálnu službu pre osoby odkázané na pomoc inej osoby, ktorej poskytovanie podľa dostupných údajov klesá aj napriek zvyšujúcemu sa dopytu po tejto sociálnej službe. Aj napriek tomu, že občan, ktorý o túto sociálnu službu požiada a splní hmotnoprávne podmienky poskytovania opatrovateľskej služby, jeho nárok často nie je uspokojený. Nemenej dôležité je zamerať sa na rozvoj tých terénnych programov a sociálnych služieb, ktorých cieľom je sociálna inklúzia znevýhodnených osôb z dôvodu nezabezpečenia základných životných potrieb.

Rozvoj ambulantných sociálnych služieb a pobytových sociálnych služieb v zariadení s týždenným pobytom

Zámerom stanovenia tejto priority je postupná deinštitucionalizácia sociálnych služieb, s prihliadnutím na potreby a schopnosti klienta, s cieľom poskytovať mu sociálne služby v jeho rodinnom alebo komunitnom prostredí. Poskytovanie ambulantných sociálnych služieb a sociálnych služieb v zariadení s týždenným pobytom umožňuje rozvíjať rodinné a spoločenské vzťahy klienta a primerane jeho individuálnych schopnostiam a možnostiam aj jeho zaradenie sa do spoločenského a pracovného života.

Zvýšenie kvality a humanizácia poskytovaných sociálnych služieb prostredníctvom rekonštrukcie, rozširovania, modernizácie a budovania zariadení sociálnych služieb

Požiadavka humanizácie a modernizácie sociálnych služieb SR reaguje na trendy uplatňované EÚ v tejto oblasti, ktorých cieľom je zabezpečiť pre klientov kvalitné sociálne služby. V praxi to znamená zabezpečenie prístupnosti k sociálnym službám, a to aj z hľadiska prostredia, v ktorom sa sociálne služby poskytujú. Táto povinnosť vyplýva poskytovateľom sociálnych služieb aj priamo zo zákona o sociálnych službách a má umožniť prijímateľom sociálnych služieb prístup k fyzickému prostrediu, priestorom a budovám, v ktorých sa poskytujú sociálne služby a zabezpečiť minimálne požiadavky a štandardy bývania. Ide najmä o odstránenie architektonických bariér v priestoroch a budovách, v ktorých sa poskytujú sociálne služby a to v interiéroch, rovnako aj v exteriéroch a zabezpečenie ich materiálne technickej vybavenosti, najneskôr do 31. 12. 2013.

Vzdelávanie zamestnancov v oblasti sociálnych služieb

Jedným z cieľov novej právnej úpravy poskytovania sociálnych služieb je zabezpečiť ich profesionálny výkon a teda aj zvýšiť kvalitu poskytovaných sociálnych služieb. Jedným zo základných predpokladov dosiahnutia tohto cieľa je vzdelávanie zamestnancov sociálnych služieb v rámci potreby splnenia kvalifikačných predpokladov pre výkon sociálnej služby a zároveň ich ďalšie vzdelávanie a prehľbovanie kvalifikácie.

2.12. ZDRAVOTNÍCTVO

Zdravotná starostlivosť o obyvateľov na území obce nie je vôbec riešená. V dôsledku nízkeho počtu obyvateľov sa v obci nenachádza žiadne zdravotné stredisko. Lekáreň, samostatná ambulancia praktického lekára pre dospelých, samostatná ambulancia praktického lekára pre deti a dorast a samostatná ambulancia praktického lekára stomatóloga je pre obyvateľov obce Čata k dispozícii v



meste Levice prípadne v spádovej obci Pohronský Ruskov a Želiezovciach. V ambulancii obce Pohronský Ruskov sa nachádza ordinácia obvodného, detského a zubného lekára.

2.13. ŠPORT

V súčasnosti je v obci riešená športová infraštruktúra v obmedzenej forme. V obci sa nachádza futbalové ihrisko. V obci je činný futbalový klub TJ Mladosť, ktorý hráva II. Okresnú ligu a DHZ, ktoré sa tiež zúčastňujú športových podujatí. Okrem futbalového ihriska sa v obci nachádza telocvičňa.

Štatistiky

Najpopulárnejším športom dospelých Európanov je cyklistika, ktorú uprednostňujú Maďari, Slováci, Chorváti, Estónci, Lotyš a Litovčania. Ďalšou obľúbenou športovou disciplínou je beh (Slovensko – 45 %). Najobľúbenejším tímovým športom je futbal. Na Slovensku patrí medzi najrozšírenejšie športy rýchla chôdza – 47 % a bicyklovanie 22 %. Spomedzi športov detí najviac obľubujú futbal – 16 – 25 %), po ňom nasledujú basketbal, tanec a plávanie – 16 – 19 %). Ak športujú s deťmi aj rodičia, európske deti zvyčajne trávajú voľný čas cyklistikou (47 % – Slovensko) a hraním hier, ako je naháňačka a schovávačka, ale aj tímovými hrami, napríklad futbalom alebo volejbalom (Slovensko – 47 %) a plávaním (Slovensko – 34 %) (12.6.2012, <http://tlacovespravy.wordpress.com/2012/06/01/prieskum-sport-v-zivote-mladych-europanov>). Nasledujúca tabuľka prezentuje vekovú štruktúru pravidelne športujúcich podľa pohlavia. Podporu športu je potrebné cielene smerovať podľa vývoja jednotlivých vekových skupín obyvateľov.

Veková štruktúra pravidelne športujúcich				
	ženy		muži	priemer
15-24	52		45	49
25-39	36		43	40
40-54	39		39	39
55-69	38		36	37
70+	18		48	33

Zdroj: 10.6.2012, http://ec.europa.eu/public_opinion/archives/ebs/ebs_334_fact_sk_en.pdf

Ako prezentuje predchádzajúca tabuľka, najsilenejšie skupiny pravidelne športujúcich sú od 15 do 24 a 25 do 39 rokov. Špeciálnu skupinu tvoria muži nad 70 rokov, ktorým je potrebné venovať patričnú pozornosť.

2.14. KULTÚRA

V obci sa nachádza kultúrny dom. Kultúrny dom slúži pre diskotéky, zábavy, všetky kultúrne aktivity – verejné schôdze občanov, atď. Z pravidelných podujatí obec organizuje v mesiaci máj majáles, v mesiaci júl pri príležitosti osláv patróna obce (Benedikta) tzv. patronície. V mesiaci december obec organizuje Mikuláš pre deti materskej a základnej školy. V kultúrnom dome v Čate je umiestnená aj knižnica a obradná sieň. Kapacita kultúrneho domu je 250 osôb. Stavebno-technický stav je negatívny (rok výstavby 1973) a vyžaduje si komplexnú rekonštrukciu. Pri podpore rozvoja cestovného ruchu rekreácie a turizmu je nutné uvažovať aj s vytvorením podmienok pre budovanie klubových priestorov, ktoré môžu tvoriť súčasť rôznych zariadení spojených so službami v tejto oblasti. V obci nie je zriadená pamätná izba.

Kultúra v súčasnej recesii spoločnosti prežíva vo veľmi skromných podmienkach z dôvodov nutnosti prvoradého riešenia základných sociálnych potrieb obyvateľov a minimalizácii výdavkov na kultúru. Markantne sa táto situácia prejavuje v podmienkach vidieka, kde sa programové voľby obmedzujú len na miestne ľudové a ochotnícke predstavenia a často iba na príležitostné spoločenské podujatia (svadby, hostiny, kary, a pod.). Návštevnosť zariadenia kultúry závisí od viacerých faktorov. Prioritnými sú:

- prostredie, t.j. kapacita a kvalitatívna úroveň disponibilného zariadenia z architektonického, estetického a technického hľadiska,
- zabezpečenie činnosti po a kvalitatívnej a kvantitatívnej stránke a aktivita podujatí,
- demografické podmienky (spádovitosť) a podmienky územno-technické (prístup, parkoviská a pod.)

Najmä na programovú atraktivnosť a podmienky vstupu prevádzkovateľa musia reagovať pružne, operatívne a racionálne. Reakcia sa prejavuje v orientácii sa zariadení na také formy kultúrnych činností a podujatí, ktoré sú atraktívne a žiadané čo najširším spektrom populácie ale najmä mladou generáciou ale i staršími. Je to náročný problém v súčasnej dobe elektronických médií, kedy komerčná



kinematografia našla cestu až do súkromia spotrebiteľa formou videoprodukcie a videotechniky, digitálnej techniky domáceho kina. Výhľadovo bude potrebné počítať s rozšírením a vytvorením podmienok pre viacúčelovosť zariadenia. Z hľadiska kvality priestoru a prevádzkových podmienok sa predpokladá budúca potreba riešenia ďalšej modernizácie najmä technického vybavenia na kvalitatívne vyššej úrovni. V návrhu riešenia sa počíta s možnosťami zriadenia klubových foriem využitím kultúrneho zariadenia, s možnosťou využitia ako viacúčelového zariadenia pre kultúrne, zábavné účely.

Okrem kultúrneho domu sa nachádza v obci aj kostol. Z kultúrnych spolkov je činný v obci Maďarský spoločenský a kultúrny zväz Csemadok. Činnosť je zameraná na udržiavanie a rozvíjanie národnej identity, kultúry Maďarov na Slovensku. V rámci spolku rozvíja činnosť folklórna a tanečná skupina Rozmaring. Okrem spolku je činné občianske združenie Romane Jile. Má cca. 300 členov a jeho činnosť je zameraná na osvetu rómskeho obyvateľstva.

Kultúrne pamiatky

Rímskokatolícky kostol sv. Jána Krstiteľa, jednodňová modernistická stavba s pravouhlým ukončením presbytéria a vežou tvoriacou súčasť jej hmoty z roku 1958. Fasády kostola sú členené lizénovými rámami, veža s ihlancovou helmicou vystupuje zo stupňovito ukončeného priečelia (15.9.2022, [https://sk.wikipedia.org/wiki/%C4%8Cata_\(okres_Levice\)](https://sk.wikipedia.org/wiki/%C4%8Cata_(okres_Levice))).

Verejná knižnica

Obecná knižnica je verejná knižnica, ktorá poskytuje služby širokej verejnosti. Jej hlavnou úlohou je: utvárať a sprístupňovať univerzálny knižničný fond, poskytovať základné knižnično-informačné služby. Knižný fond tvorí viac ako 5273 knižných jednotiek, ktoré sú rozdelené na: odbornú literatúru pre dospelých, krásnu literatúru pre dospelých, odbornú literatúru pre deti, krásnu literatúru pre deti. Pri Obecnej knižnici je zriadená čítareň, v ktorej si čitatelia počas výpožičných hodín knižnice môžu čítať knihy a časopisy a diskutovať o nich s ostatnými čitateľmi.

Verejná knižnica

obec	2011	2012	2013	2014	2015	2016	2017	2018	2019	2020	2021
Počet zariadení	1	1	1	1	1	1	1	1	1	1	1
Počet knižných jednotiek	5 209	5 209	5 209	5241	5 241	5 257	5 273	5 273	5 273	5 273	5 273

Zdroj: ŠÚ SR, 2021

Štatistiky

Celkové využívanie klasických kultúrnych statkov monitoring meria frekvenciami návštev a nákupov počas roka. Z hľadiska využívania kultúrnych hodnôt sú na prvých dvoch miestach literatúra a film. Knihu si raz za mesiac kúpilo vo všetkých sledovaných rokoch 7,8 % obyvateľov, raz za pol roka temer 30 % obyvateľov a raz za rok viac ako 40 % obyvateľov. Návštevnosť filmových predstavení býva vyrovnaná; mierne vzrastá. Výsledky monitorovania poukazujú aj na dlhodobu vyrovnaný záujem o divadelné predstavenia. Počet pravidelných návštevníkov, ktorí navštevujú divadlo raz za mesiac, ale aj počet tých, ktorí navštívili divadlo raz za pol roka, je dlhodobo stabilný. Systematicky rastie návštevnosť koncertov vážnej a populárnej hudby. Existuje aj málopočetná skupina pravidelných návštevníkov (3 - 4 % respondentov), ktorí navštevujú koncerty každý mesiac. Prítom sa dlhodobu zvyšuje počet tých, ktorí navštívili koncert raz za pol roka alebo jedenkrát za rok. Je to zrejme vyvolané rastúcim záujmom o koncerty populárnej a alternatívnej hudby. Segment prezentovania zbierok a ochrany kultúrneho dedičstva v monitoringoch reprezentujú výtvarné a iné umenia, ľudové a tradičné umenie a múzejníctvo. V tomto segmente u nás prevažujú príležitostné a sezónne formy spotreby, ktoré možno v monitoringu posudzovať len množstvom návštev za rok. Návšteva folklórnych podujatí a múzeí je okrem toho pre väčšinu našich občanov charakteristickou dovolenkovou kultúrnou aktivitou, ktorá priamo súvisí s dynamikou cestovného ruchu (12.6.2012, http://www.nocka.sk/uploads/attachment_data/file/529554/c5/fdc56b5295544adb7e3625632921405f/4-monitoring-vysledkov-kp-2005-2008-no6-7-2009.pdf).

Trendy

Komplex opatrení na podporu súkromnej voľby domácností by mal v budúcnosti:

- stimulovať lepšie „previazanie“ súkromných výdavkov domácností s verejnými zdrojmi podpory kultúry. Určitá časť tejto podpory kultúrnych zariadení ponúkajúca svoje aktivity pre verejnosť musí byť variabilná, závislá od toho, či vyvolala odozvu, ktorá sa prejavuje vo veľkosti návštevnosti ap. Akými metódami to prepočítať je iná otázka: či u divadiel napr. podľa počtu obsadenosti ponúkaných miest, počtu repríz ap. Pokračovať by sa malo sofistikovanejšie s experimentom „kultúrnych poukazov“
- zefektívniť systém dlhodobiejšieho viazania subjektu stimulovaného trhového dopytu (cieľových skupín súčasných i budúcich „spotrebiteľov“ kultúry so stimulovanou trhovou ponukou kultúrnych inštitúcií
- rozšíriť systém permanentiek



- rozšíriť systém kultúrnych poukazov aj pre zamestnancov súkromných a verejných inštitúcií (a dotáciami ich kryť zo sociálneho fondu a u firiem aj z iných zdrojov)
- uplatňovať bonusové body na cenu vstupenky, za ktoré návštevník po určitom počte dostane bezplatnú (alebo výrazne zľavnenú) vstupenku
- last minute zľavy na očakávanú nevyužitú ponuku
- zaviesť výrazne diferencované ceny na dopoludňajšie a popoludňajšie predstavenia (s prioritou pre dôchodcov a deti aj so sprievodom)
- zlepšiť využívanie stykov s podnikovým svetom ekonomiky pri podpore ich firemnej identity aj návštevou kultúrnych zariadení
- podporiť „umelecké školenie“ detí mimo školy ako budúcich aktívnych subjektov trhového dopytu zavedením odpočítateľnej položky z daňového základu domácnosti za tieto výdavky
- radikálne zlepšiť celý systém marketingu verejných kultúrnych inštitúcií (vo väzbe na odporúčanie č. 1 a č. 3)
- radikálne zlepšiť strategický manažment kultúrnych inštitúcií (v prepojení na prognózovanie ich vývoja, na manažment rizika podmienok ich ekonomického vývoja atď.)
- významne zlepšiť systém školskej a mimoškolskej výchovy mládeže ku kultúre (12.6.2012, <http://www.nocka.sk/uploads/fd/c5/fdc56b5295544adb7e3625632921405f/4-monitoring-vysledkov-kp-2005-2008-no6-7-2009.pdf>).

2.15. UBYTOVACIE ZARIADENIA

V súčasnosti sa v obci nechádza ubytovacie zariadenie.

2.16. STRAVOVACIE A REŠTAURAČNÉ SLUŽBY

V obci nie je žiadne reštauračné zariadenie, ktoré by v tradičnom prostredí poskytuje príležitostným, ale aj ostatným návštevníkom obce tradičné jedlá typické pre túto oblasť.

2.17. CESTOVNÝ RUCH

Geografická poloha obce v regióne, konfigurácia terénu a ostatné prírodné danosti nezaraďujú obec medzi rekreačne atraktívne oblasti. Prírodné podmienky a kvalitné životné prostredie sú ale predpokladom pre rozvoj cestovného ruchu, hlavne v oblasti turistiky. Zavedenie systematického a koordinovaného prístupu s okolitým územím (hlavne Maďarskou republikou) k riešeniu tejto problematiky môžu priaznivo podporiť rozvoj rekreačnej funkcie.

Významný potenciál poskytuje rieka Hron, ktorá je obľúbenou riekou vodákov. Rieka je rovnako vyhľadávaným lovným revírom. Južne od obce sa nachádza pohorie Burda s Chránenou prírodnou oblasťou Kováčovské kopce sever – juh. Vyskytujú sa tu vzácne druhy fauny a flóry (PHSR obce Čata). Južne od obce cca. 20 km sa nachádza termálne kúpalisko v Štúrove a historické mesto Ostrihom.

Na území pohoria sa nachádzajú dve národné prírodné rezervácie: Kováčovské kopce-juh a Kováčovské kopce-sever. Kováčovské kopce-juh (predtým Burdov) - NPR vyhlásená v roku 1966 na výmere 364,14 ha. Súčasťou je andezitová pahorkatina s najbohatšou teplomilnou biocenózou na Slovensku. Teplomilné dúbavové lesy sa striedajú s lesostepou a enklávami skalnej stepi. Rastie tu mnoho vzácných rastlinných druhov panónskej flóry, ktoré sa vyskytujú iba tu, resp. tu majú najsevernejšiu hranicu rozšírenia na našom území (napr. ibiš taurský). Rovnako vzácne je aj xerothermné živočíšne spoločenstvo. Zachovali sa zaujímavé bralnaté útvary, skalné steny, veže, okno. Kováčovské kopce-sever (predtým Leliensky les) - NPR vyhlásená v roku 1966 na ploche 198,74 ha. Ochráňuje sa severná časť pohoria. Andezitové podložie je prekryté sprašovými nánosmi rôznej mocnosti, na svahoch a dnách úžľabín sú mohutné sprašové pokrovy. Predstavuje dôležitý doklad výskytu buka v skupine lesných typov bukových dúbav v najnižších polohách štátu. Územím pohoria vedú tri značkové turistické trasy. Červeno-značený z obce Kamenica nad Hronom južnými svahmi NPR Kováčovské kopce-juh k železničnej zastávke Kováčov, najdlhší modro-značený z osady Kováčov, okrajom obce Chľaba, cez Veľkú dolinu, popod Kráľovu horu (373,5 m n. m.) a pripája sa k černo-značenému chodníku. Žlto-značený turistický chodník je krátkou spojkou od železničnej zastávky Kováčov do rekreačnej osady Kováčov. Možnosti ubytovania poskytuje rekreačné stredisko Kováčov a podnikové chaty v oblasti železničnej stanice Kamenica nad Hronom. Jedinou chatou vo vnútri pohoria je chata Ipel', prístupná po asfaltovej ceste z obce Bajtava ([http://sk.wikipedia.org/wiki/Burda_\(pohorie\)](http://sk.wikipedia.org/wiki/Burda_(pohorie)), 10.2.2011).

Trendy v cestovnom ruchu



Európska komisia cestovného ruchu (ETC) označila za hlavné faktory ovplyvňujúce rozvoj CR demografiu, zdravie, uvedomenosť a vzdelávanie, voľný čas, cestovné skúsenosti, životný štýl, informačné technológie, dopravu, trvalo udržateľný rozvoj a bezpečnosť. Počet starších ľudí v Európe neustále rastie. Mnoho seniorov odchádza do predčasného dôchodku, má vyššie disponibilné príjmy, teší sa lepšiemu zdraviu. To má za následok rýchlejší rast dopytu tejto kategórie ľudí po cestovnom ruchu. Zdravotné povedomie návštevníkov je čoraz väčšie a ovplyvňuje najmä voľbu cieľového miesta a životný režim počas dovolenky. Čoraz populárnejšou je dovolenka spojená so vzdelávaním. Pri plánovaní dovolenky má významnú rolu história, umenie a kultúrne podujatia. Súčasná spoločnosť kladie zvýšené nároky na ľudí a ich denný režim, čo sa prejavuje v raste nárokov na voľný čas a možnosti oddychu. Rastie aj pragmatickosť návštevníkov v CR, ich sebaistota, požiadavky a znalosť vlastných práv, čo súvisí s predchádzajúcimi skúsenosťami. Rastie podiel kritických názorov na kvalitu a dôraz sa kladie na pomer kvality a ceny. Rastie význam internetu, ktorý umožňuje nielen vizuálnu prezentáciu, ale aj priamy nákup produktov cestovného ruchu. V dopravných službách sa do popredia dostáva záujem o cestovanie železnicou, a najmä vysokorýchlostnými vlakmi. Rastie aj sieť nízkotarifných leteckých spoločností, zatiaľ čo cestné siete sa stávajú preťažené a klesá podiel klasického cestovania. Medzi populáciou naďalej rastie environmentálne povedomie, čo ovplyvňuje rast záujmu o cieľové miesta rozvíjajúce na základe trvalej udržateľnosti. Aktuálne trendy v cestovnom ruchu – rast záujmu o kvalitu, luxus, pohodlie a bezpečie, – záujem o relax, uvoľnenie, aktívnu dovolenku, pobyty wellness a pobyty v kúpeľoch, – dopyt po produktoch pre jednu osobu, – rast záujmu o krátkodobé pobyty v zahraničí, – individuálne organizovaná dovolenka zameraná na kultúru, umenie a históriu (rast záujmu o strednú a východnú Európu), – potreba ponuky cenovo dostupných produktov, – spokojnosť zákazníkov sa prejavuje v ich opätovnom návrate, – rast záujmu o osobnejší prístup v poskytovaní služieb (malé rodinné podniky), – úzka špecializácia poskytovateľov služieb na produkt pre vybranú cieľovú skupinu, – trend „späť k začiatkom“, ktorý súvisí s preferenciami tráviť jednoduchšiu dovolenku (ubytovanie v hoteli nahradiť ubytovaním v bungalove, resp. stane), – nezáujem o sprostredkovanú organizáciu dovolenky oproti zvýšenému záujmu o priame rezervovanie a nákup služieb prostredníctvom internetu (12.6.2012, <http://www.tophotelierstvo.sk/domaci-cestovny-ruch/turizmus/hotelierstvo-v-e-a-na-slovensku/>).

2.18. REKAPITULÁCIA ROZPOČTU OBCE ZA ROKY 2013 – 2020

Nasledujúca časť prezentuje štruktúru príjmov a výdavkov obce.

Príjmy obce

Názov	suma	podiel z celku / podiel v rámci skupiny	priemer obcí
Daňové príjmy	428582 €	38 %	44 %

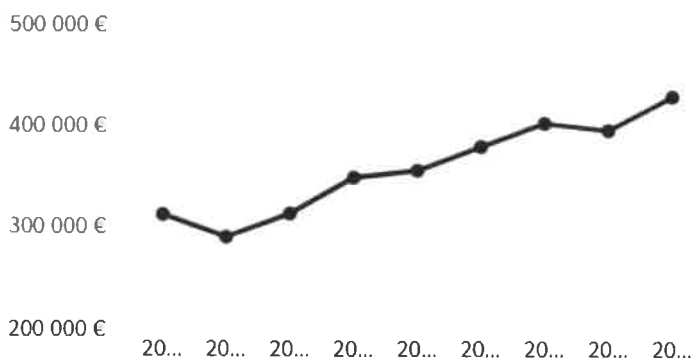

Obrázok: Daňové príjmy obce

Zdroj: 15.8.2022, <http://www.hospodarenieobci.sk/>

Názov	suma	podiel z celku / podiel v rámci skupiny	priemer obcí
Granty a transfery	600932 €	53 %	37 %

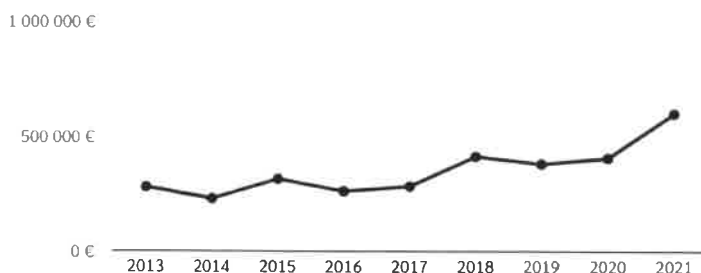

Obrázok: Granty a transfery

Zdroj: 15.8.2022, <http://www.hospodarenieobci.sk/>



Názov	suma	podiel z celku / podiel v rámci skupiny	priemer obcí
Nedaňové príjmy	39709 €	4 %	9 %

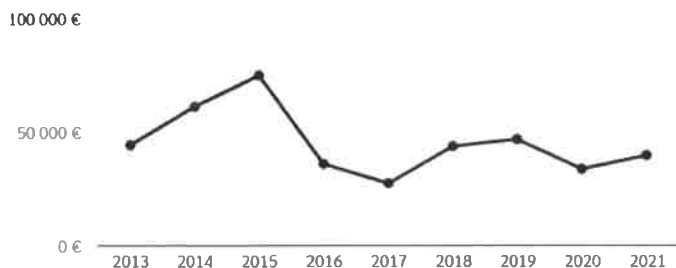

Obrázok: Nedaňové príjmy
 Zdroj: 15.8.2022, <http://www.hospodarenieobci.sk/profil/samosprava/508764/2020/3/eco>

Názov	suma	podiel z celku / podiel v rámci skupiny	priemer obcí
-------	------	---	--------------

Výdavky obce

Názov	suma	podiel z celku / podiel v rámci skupiny	priemer obcí
Všeobecné verejné služby	197468 €	20 %	27 %

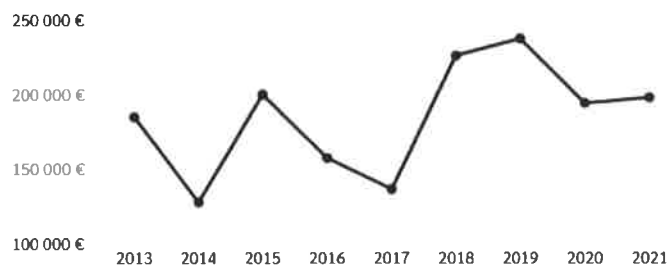

Obrázok: Všeobecné verejné služby
 Zdroj: 15.8.2022, <http://www.hospodarenieobci.sk/>

Názov	suma	podiel z celku / podiel v rámci skupiny	priemer obcí
Vzdelávanie	599729 €	62 %	43 %

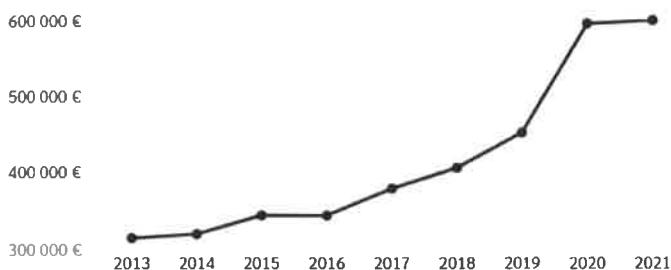

Obrázok: Vzdelávanie
 Zdroj: 15.8.2022, <http://www.hospodarenieobci.sk/>

Názov	suma	podiel z celku / podiel v rámci skupiny	priemer obcí
Rekreácia, kultúra a náb..	46301 €	5 %	4 %

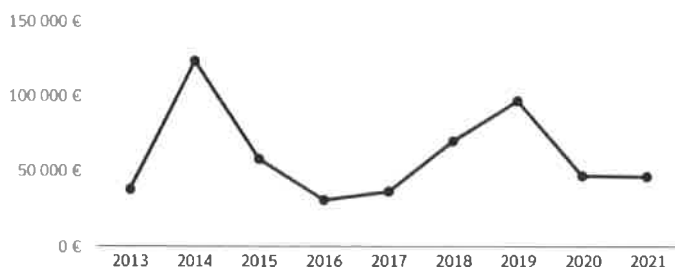

Obrázok: Rekreácia, kultúra a náboženstvo
 Zdroj: 15.8.2022, <http://www.hospodarenieobci.sk/>

Názov	suma	podiel z celku / podiel v rámci skupiny	priemer obcí
Ochrana životného pros...	30 842 €	3 %	6 %

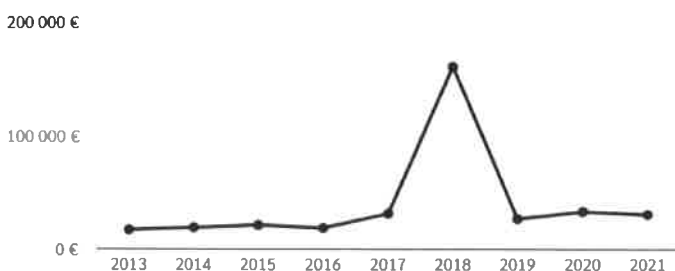

Obrázok: Ochrana životného prostredia
 Zdroj: 15.8.2022, <http://www.hospodarenieobci.sk/>

Názov	suma	podiel z celku / podiel v rámci skupiny	priemer obcí
Verejný poriadok a bezp..	880 €	0 %	1 %

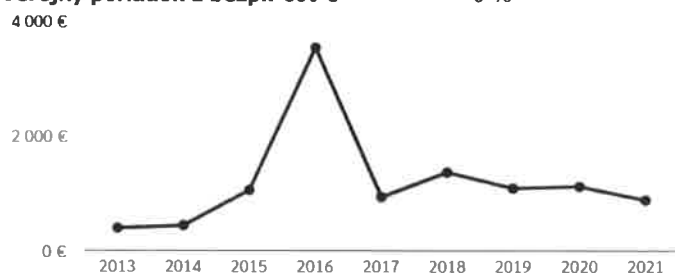

Obrázok: Verejný poriadok a bezpečnosť
 Zdroj: 15.8.2022, <http://www.hospodarenieobci.sk/>

Názov	suma	podiel z celku / podiel v rámci skupiny	priemer obcí
Sociálne zabezpečenie	28415 €	3 %	4 %

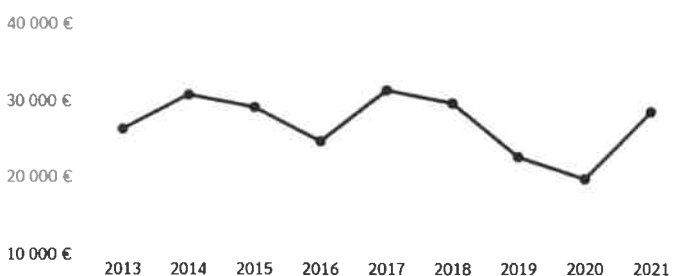

Obrázok: Sociálne zabezpečenie
 Zdroj: 15.8.2022, <http://www.hospodarenieobci.sk/>

Názov	suma	podiel z celku / podiel v rámci skupiny	priemer obcí
Ekonomická oblasť	28247 €	3 %	4 %

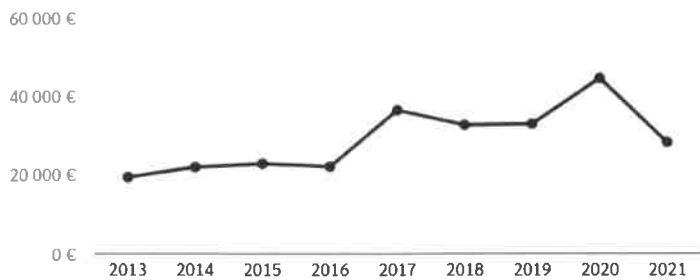

Obrázok: Ekonomická oblasť

Zdroj: 15.8.2022, <http://www.hospodarenieobci.sk/>

Názov	suma	podiel z celku / podiel v rámci skupiny	priemer obcí
Bývanie a obč. vyba..	28137 €	3 %	8 %

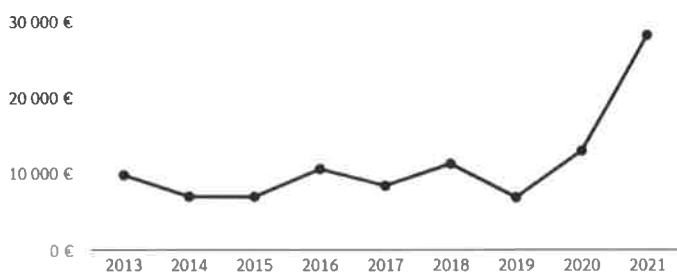

Obrázok: Bývanie a občianska vybavenosť

Zdroj: 15.8.2022, <http://www.hospodarenieobci.sk/>

Názov	suma	podiel z celku / podiel v rámci skupiny	priemer obcí
Obrana	224 €	0 %	1 %

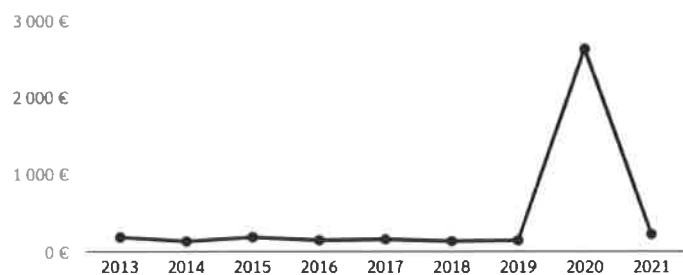

Obrázok: Obrana

Zdroj: 15.8.2022, <http://www.hospodarenieobci.sk/>

Názov	suma	podiel z celku / podiel v rámci skupiny	priemer obcí
Zdravotníctvo inde nekl..	9824 €	1 %	2 %

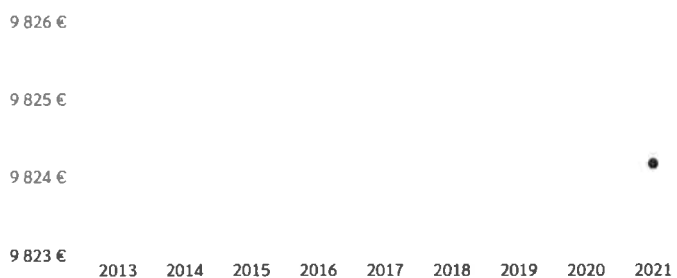

Obrázok: Zdravotníctvo inde neklasifikované

Zdroj: 15.8.2022, <http://www.hospodarenieobci.sk/>



Finančné zdravie obce

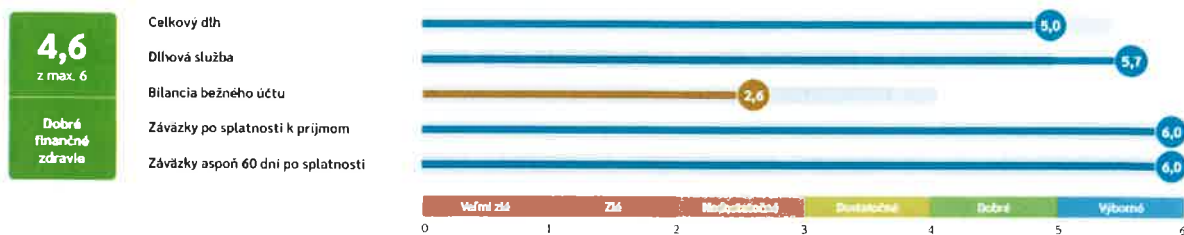

Obrázok: Finančné zdravie obce v roku 2021

Zdroj: 10.10.2022, <http://www.hospodarenieobci.sk/profil/samosprava/555843/2021/1>

Celkové skóre finančného zdravia obce sa počíta ako vážený priemer zo skóre, ktoré dosiahla každá z jeho piatich zložiek - Celkový dlh, Dlhová služba, Bilancia bežného účtu, Závazky po lehote splatnosti a Závazky aspoň 60 dní po splatnosti. Tieto zložky majú váhu postupne 30 %, 10 %, 30 %, 15 % a 15 % (20.8.2022, <http://www.hospodarenieobci.sk/profil/samosprava/508764/2020/1>).

Obrázok: Finančné zdravie obce Čata

Zdroj: 15.8.2022, <http://www.hospodarenieobci.sk/profil/samosprava/508764/2020/1>

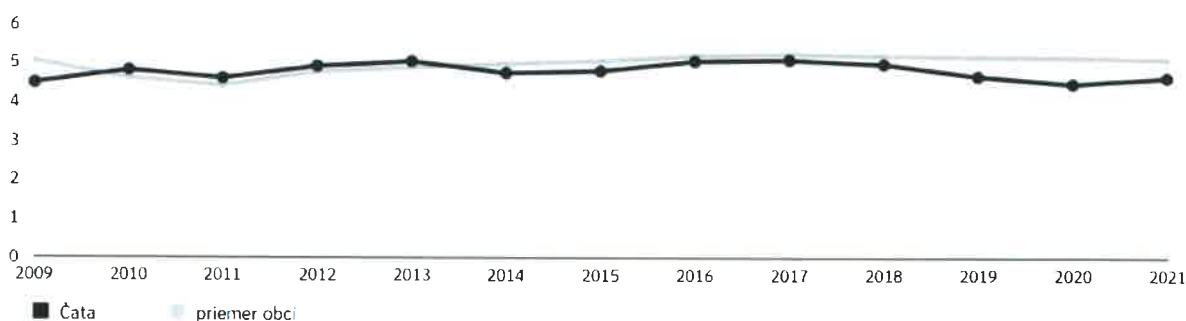

Obrázok: Vývoj finančného zdravia obce Čata

Zdroj: 15.9.2022, <http://www.hospodarenieobci.sk/>

2.19. SAMOSPRÁVA

Vzťah samospráva – občan si vyžaduje vypracovať projekt klientského prístupu riešiaci ako, vzťah zamestnancov úradu, tak aj poslancov ku občanom a návštevníkom obce.

Obec Čata je samostatný územný samosprávny a správny celok Slovenskej republiky, ktorý svoje samosprávne kompetencie vykonáva samostatne (zákon SNR č. 369/1990 Zb. o obecnom zriadení).

Manažment a správa obce

Súčasná zariadenia verejnej správy a administratívy reprezentuje obecný úrad. Obecný úrad je výkonným orgánom obecného zastupiteľstva a starostu obce Čata. Obecný úrad zabezpečuje organizačné a administratívne veci obecného zastupiteľstva a starostu obce, ako aj orgánov zriadených obecným zastupiteľstvom. Obecné zastupiteľstvo má 7 poslancov.

Nasledujúca tabuľka prezentuje príslušnosť obyvateľov k jednotlivým úradom špecializovanej štátnej správy.

Príslušnosť k obyvateľov k úradom ŠŠS

Sídlo matričného úradu	Čata
Sídlo pracoviska daňového úradu	Levice
Sídlo pracoviska Obvodného oddelenia policajného zboru	Levice
Sídlo Okresného súdu	Levice
Sídlo Okresného riaditeľstva Hasičského a záchranného zboru	Levice
Sídlo pracoviska okresného úradu	Levice
Sídlo Územnej vojenskej správy	Nitra
Sídlo územného Úradu práce, sociálnych vecí a rodiny	Levice
Sídlo Obvodného úradu životného prostredia	Levice
ŠÚ SR	



2.20 BEZPEČNOSŤ

Prácu polície v obci Čata v súčasnej dobe zabezpečuje pre občanov OO PZ Obvodné oddelenie PZ Želiezovce Úzka 3, 93701 Želiezovce.

V pôsobnosti OO sú nasledujúce samosprávy: Želiezovce, Čaka, Čata, Farná, Hontianska Vrbica, Hronovce, Jur nad Hronom, Keť, Kukučínov, Kural'any, Máláš, Malé Ludince, Nýrovce, Plavé Vozokany, Pohronský Ruskov, Sikenica, Šalov, Šarovce, Tekovské Lužany, Veľké Ludince, Zalaba a Zbrojníky.

Táto činnosť je upravená nariadením ministra vnútra Slovenskej republiky, ktorým sa upravuje činnosť obvodných oddelení Policajného zboru. Pri uskutočňovaní svojho poslania plní obvodné oddelenie úlohy najmä na úseku: ochrany verejného poriadku, boja proti trestnej činnosti odhaľovania a objasňovania priestupkov, odhaľovania a objasňovania trestných činov, stálej služby s cieľom zabezpečiť akcieschopnosť a potrebný kontakt s verejnosťou, obchôdzkovej služby s cieľom zabezpečiť plnenie základných úloh policajného zboru. Oznamuje sa: narušenie verejného poriadku, spáchanie priestupku na nich alebo ich majetku, skutočnosti nasvedčujúce tomu, že bol spáchaný trestný čin na nich alebo na ich majetku, nezvestnosť osoby, krádež dokladov a evidenčných čísel motorových vozidiel, rušenie občianskeho spoluzitia.

2.21. IDENTIFIKÁCIA HLAVNÝCH VONKAJŠÍCH FAKTOROV ROZVOJA ÚZEMIA A ANALÝZA VPLYVU VONKAJŠIEHO PROSTREDIA NA VÝVOJ SITUÁCIE V ÚZEMÍ

Obec Čata je súčasťou Vyššieho územného celku Nitra. Táto časť identifikuje hlavné faktory vonkajšieho prostredia, ktoré priamo alebo nepriamo ovplyvňujú vývoj mesta. Nitriansky kraj je prevažne vidiecky, pomaly rastúci región SR, s primeranou atraktivitou a pozíciou, priemerným stupňom pripravenosti na inovácie, priemerne konkurencieschopný mimo centra rozvojových aktivít EÚ a s možnosťou cezhraničnej spolupráce s Maďarskou republikou. Po Košickom a Prešovskom kraji je najľudnatejším krajom SR. NK je prevažne vidieckym regiónom SR (46,8 % mestského obyvateľstva), kde sa výrazne prejavuje starnutie populácie a pokles detskej zložky obyvateľstva. NK vykazuje rast ekonomicky aktívneho obyvateľstva. NK sa vyznačuje priemernou zamestnanosťou (miera zamestnanosti 64,1 %). V prípade NK bude nevyhnutné vyvárať pracovné príležitosti najmä pre ekonomicky aktívne obyvateľstvo, ktoré dochádza za prácou do iných regiónov (približne 27 000 ekonomicky aktívneho obyvateľstva). Najviac zamestnaných v kraji je v priemysle (okolo 36 %) a vysoký podiel na zamestnanosti predstavujú verejné služby (23 %) a celkovo služby (56 %). NK patrí k najproduktívnejším poľnohospodárskym regiónom SR s celkovou výmerou poľnohospodárskej pôdy 468 669 ha, čo je najviac v SR a podiel poľnohospodárskej pôdy v SR (19,3 %). Priaznivo možno hodnotiť vývoj sektorovej štruktúry v regióne, ktorý prešiel pomerne rýchlo sektorovou reštrukturalizáciou a posilnil pozíciu najvýznamnejších sektorov (strojársky a chemický priemysel), nasledovaný vybranými segmentmi spotrebného priemyslu a elektrotechnickým priemyslom. V kraji existujú 4 priemyselné parky. Nitriansky kraj nepatrí medzi najnavštevovanejšie kraje SR, disponuje nízkou ubytovacou kapacitou a dosiahol jednu z najnižších návštevnosti (6,3 %) v rámci SR. Celkom možno očakávať, že NK si ťažko udrží pozíciu pomerne hospodársky a sociálne stabilného regiónu a bude sa pomaly približovať k úrovni priemeru EÚ 27. V priemyselnej výrobe bude viac dominovať energetika. Vďaka novým zahraničným investíciám by sa mohol zvýšiť podiel strojárkeho, elektrotechnického a automobilového priemyslu, prostredníctvom inovácií aj chemického priemyslu, ohrozená je pozícia lodiarskeho priemyslu. Inovačný potenciál regiónu by sa mal v budúcnosti zamerať na inovácie v elektrotechnickom priemysle a energetike, zvyšovanie spotreby energie z obnoviteľných zdrojov, technológií znižujúcich nepriaznivý dopad na životné prostredie a predovšetkým v oblasti poľnohospodárstva a pod. Oblasť Nitry síce má rovnaké štrukturálne problémy v oblasti výskumu, vývoja a inovácií ako zvyšok Slovenska - nedostatočné prístrojové vybavenie a nedostatočná technická infraštruktúra výskumu a vývoja, ale v kraji je sústredená významná a jedinečná vedeckovýskumná základňa pre oblasť poľnohospodárstva. NK je pomerne dobre dopravne prepojený s ostatnými časťami SR aj napriek absencii diaľnic s dopravným uzlom mesta Nitra. Zastúpené sú všetky druhy dopravy okrem leteckej (miestne letisko Nitra - Janíkovce). Špecifické postavenie má aj vodná doprava a jej význam rastie (Dunaj a prístav celoštátneho významu v Komárne).

Charakteristika špecifických stránok regiónu



V porovnaní s regiónmi vyspelých krajín EÚ a regiónmi SR možno konštatovať, že NK využíva iba čiastočne svoj rozvojový potenciál. Najvýraznejšie rezervy sa nachádzajú v nedostatočnej úrovni využívania inovačného potenciálu najmä v poľnohospodárstve a chemickom priemysle. Dôsledkom toho je jeho slabé prenikanie do priemyslu, ale najmä poľnohospodárstva a následne služieb v odvetviach sústredených v regióne. V porovnaní so svetovými trendmi zvyšovania kvality verejných služieb cestou informatizácie a s vývojom v okolitých krajinách je úroveň informatizácie NK nízka. NK sa v posledných rokoch aj napriek svojmu potenciálu začal prepadať vo svojej výkonnosti v porovnaní s ostatnými regiónmi SR. Za najväčší rozvojový potenciál NK možno považovať:

- existujúcu sieť vedeckých a výskumných inštitúcií a potenciál vysokokvalifikovanej pracovnej sily vhodnej pre rozvoj výskumu a vývoja,
- nadregionálne väzby na rýchlorastúce regióny,
- lodnú cestu po Dunaji s prístavmi v Komárne a Štúrove medzinárodného významu.

Konkurenčná výhoda

Konkurenčná výhoda NK je tvorená vysokým inovačným potenciálom a vysokokvalifikovanou pracovnou silou v oblasti poľnohospodárstva a chemického priemyslu a predpokladmi pre rozvoj biotechnológií, nový typ sociálnych služieb a zdravotnej starostlivosti.

Strategické ciele:

1. veda, výskum, inovácie zamerané na oblasť poľnohospodárstva a chemického priemyslu,
2. komplexný rozvoj vidieka a pôdohospodárstvo,
3. územná a medziregionálna spolupráca,
4. udržateľný rozvoj krajiny.

Očakávané dopady:

- zvýšenie inovačnej kapacity a potenciálu najmä v oblasti poľnohospodárstva, chemického priemyslu a alternatívnych zdrojov energie,
- komplexný rozvoj vidieka, udržateľný rozvoj krajiny ako súčasť kvality života v regióne,
- posilnenie vnútroregionálnych, ale aj nadregionálnych a medzinárodných väzieb v strategických rozvojových oblastiach,
- zlepšenie demografickej situácie v regióne,
- zvýšenie orientácie regionálnej ekonomiky na nové typy služieb v sociálnej a zdravotníckej oblasti (NSRR, 2011, s.70-75).

2.22. EX-POST HODNOTENIE PREDCHÁDZAJÚCEHO PHSR

Obec v predchádzajúcom období realizovala niekoľko väčších a menších projektov zameraných hlavne na rekonštrukcie miestnych komunikácií, investície na obecnom úrade, kultúrnom dome, v rámci obecného cintorína, či verejnom osvetlení. Obec čiastočne zabezpečila rozvoj verejných priestranstiev. Investície boli realizované aj na vzdelávacej infraštruktúre a športovej infraštruktúre.

3 SWOT ANALÝZY

Nasledujúca SWOT analýzy sa zameriavajú na silné, slabé stránky, príležitosti a riziká prioritných rozvojových oblastí. Na ich základe budú formulované hlavné rozvojové ciele.

Analýza SWOT

Sledovať a vyhodnocovať vývojové trendy v regióne v neustále sa meniacom vonkajšom prostredí, identifikovať trend sociálno-ekonomického rozvoja, alebo smer vývoja ako príležitosť alebo hrozbu, je v súčasnosti pre obec Čata nevyhnutnosť. To, čo sa na prvý pohľad zdá ako príležitosť, ňou vo vzťahu k zdrojom obce, kultúre, ľudským zdrojom, životnému prostrediu a hospodárstvu, uplatňovanej stratégii vôbec nemusí byť.

Nástrojom pre celkovú analýzu vonkajších a vnútorných činiteľov je SWOT analýza. Predstavuje kombináciu dvoch analýz, S - W a O - T. Účelom SWOT analýzy je posúdenie vnútorných predpokladov podniku k uskutočneniu určitého rozvojového zámeru a podrobenie rozboru i vonkajších príležitostí a obmedzení určované potrebami obyvateľov a subjektov v rámci obce. Na jej základe môže obec prikočiť k formulácii špecifických cieľov.



Schéma SWOT analýzy:

		S - silné stránky		W - slabé stránky
		1. 2. ... 10.		1. 2. ... 10.
O - príležitosti	1. 2. ... 10.	1. 2. ... 10. Stratégia SO		1. 2. ... 10. Stratégia WO
T - hrozby	1. 2. ... 10.	1. 2. ... 10. Stratégia ST		1. 2. ... 10. Stratégia WT

SO – využiť silné stránky na získanie konkurenčnej výhody

WO – prekonať slabiny využitím príležitostí

SW – využiť silné stránky na čelenie hrozbám

WT – minimalizovať náklady a čeliť hrozbám

Analýza príležitostí a rizík - O-T

O – T analýza umožňuje rozlíšiť atraktívne príležitosti v obci, ktorá skrýva potenciál územia a ktoré môžu obci priniesť výhody pri dosahovaní vyváženého rastu. Súčasne tiež nabáda k zamysleniu nad problémami, s ktorými bude obec riešiť v rámci Integrovannej stratégie.

Znamená to teda, že obec musí sledovať významné sily makroprostredia (demografické, ekonomické, technologické, politické, legislatívne, sociálne a kultúrne) a tiež tých účastníkov mikroprostredia, ktorí ovplyvňujú jej schopnosť dosiahnuť v regióne prosperu (neziskové organizácie, orgány miestnych samospráv, podnikateľské subjekty, miestni aktéri a verejnosť).

Príležitosti sú posudzované z hľadiska ich atraktívnosti a pravdepodobnosti úspechu. Pravdepodobnosť, že obec dosiahne úspech pri ekonomickom raste, nezávisí len od jej konkurenčnej sily, oproti konkurenčným regiónom, ale aj od toho či je táto sila v porovnaní s konkurenciou väčšia.

V rámci analýzy SWOT sa obec koncentruje na identifikáciu potenciálnych príležitostí – existencia stabilného hospodárskeho prostredia, kvalitné životné prostredie, prírodný potenciál, historicko-kultúrne hodnoty, rozvinutá sieť inštitúcií verejných služieb, objekty cestovného ruchu..

Kvadrant 1 pozostáva z príležitosti ponúkajúcich najvyšší úžitok pre obec, preto by sa mal manažment obce sústrediť na tieto aktivity. Naopak, príležitosti v kvadrante 4 sú buď príliš malé, alebo ich obec nebude vedieť dostatočne využiť. Príležitosti v kvadrante 2 a 3 sú zaujímavé len v prípade, že existuje možnosť zvýšenia ich atraktívnosti alebo pravdepodobnosti úspechu.

		Matica príležitostí Pravdepodobnosť úspechu			Matica rizík Pravdepodobnosť nastatia		
		vysoká	nízka		vysoká	nízka	
Atraktívnosť	vysoká	1	2	Vážnosť	vysoká	1	2
	nízka	3	4		nízka	3	4

Riziká sú klasifikované z hľadiska ich vážnosti a pravdepodobnosti výskytu. Pri analýze okolia z hľadiska možných hrozieb je potrebné zamerať sa na potenciálne hrozby. Riziká z 1. kvadrantu môžu obec vážne zraniť, preto treba pripraviť plán strategických aktivít, keďže pravdepodobnosť ohrozenia je vysoká. Riziká v 2. a 3. kvadrante treba podrobiť dôkladnému skúmaniu v prípade, ak sa stávajú kritickými, netreba však zostavenie plánu eventuálnych alternatív. Riziká v 4. kvadrante sú malé a väčšinou ich možno ignorovať. Spojením hlavných príležitostí a rizík, ktoré ovplyvňujú rozvoj obce, sa strategovia snažia zistiť mieru celkovej atraktívnosti trhu. Existujú štyri možnosti:

- **Ideálny rozvoj**, ktorý sa vyznačuje mnohými príležitosťami, ale iba niekoľkými (ak vôbec nejakými) rizikami.



- *Špekulatívny rozvoj*, vyznačujúce sa vysokými príležitosťami i vysokými rizikami.
- *Zrelý rozvoj*, vyznačuje sa nízkymi príležitosťami i nízkymi rizikami.
- *Problémový rozvoj*, má nízke príležitosti, ale vysoké riziká.

Externé prostredie vytvára nielen príležitosti, ale prezentuje aj sériu rizík. Riziko je výzva, poukazuje na nevýhodný trend vývoja vo vonkajšom prostredí, ktorý v prípade pasívnej reakcie zo strany podniku ohrozí jeho trhovú pozíciu.

Analýza silných a slabých stránok – S-W analýza

Hodnotenie vplyvu vonkajších činiteľov, vykonávané so zámerom stanoviť ciele obce, musí byť doplnené rozborom vnútorných činiteľov. Viaceré regióny dnes aj poznajú príležitosti, ktoré im potenciál ponúka, avšak chýba im schopnosť ich využiť. Na základe analýzy silných a slabých stránok vie obec stanoviť, čo je z hľadiska súčasnej a očakávanej situácie rozumné konať. Za dôležité znaky konkurenčnej sily obce sa považuje – kvalitné ľudské zdroje, rozvinuté podnikateľské prostredie, dobrý prírodný potenciál, výhodná poloha a dopravná dostupnosť, a iné.. Za dôležité znaky konkurenčnej slabosti sa považuje – strácanie pozície voči konkurenčným regiónom, nedostatok finančných zdrojov na rozvoj, klesajúca demografická krivka, vysoká nezamestnanosť, zlý technický stav základnej infraštruktúry atď. Pri hodnotení silných a slabých stránok je potrebné každý faktor odstupňovať podľa dôležitosti (rozhodujúca silná stránka, marginálna silná stránka, neutrály faktor, rozhodujúca slabá stránka, marginálna slabá stránka) a podľa intenzity jeho vplyvu - výkonu (vysoký, stredný, nízky). Výsledok spojenia stupňa výkonu a dôležitosti predstavuje štyri možné alternatívy:

		Matica výkonu a dôležitosti	
		Výkon	
Dôležitosť	vysoká	1 Sústrediť snahu	2 Udržať snahu
	nízka	3 Nízka priorita	4 Možné nadmerné investovanie

Kvadrant 1 pozostáva z oblastí, ktoré sú dôležité, ale v ktorých obec momentálne vykazuje slabý výkon, preto sa musí sústrediť na posilnenie týchto oblastí. *Kvadrant 2* pozostáva z oblastí, v ktorých je síce mesto úspešné, ale do budúcnosti si musí túto úspešnosť udržať. *Kvadrant 3* tvoria oblasti, ktoré nie sú dôležité, zdokonalenia v tomto kvadrante majú nízku prioritu. V *kvadrante 4* nie sú dôležité oblasti, pričom rozvoj a snaha sú zbytočne silné. Na základe tejto analýzy je zrejmé, že silné stránky sa nemusia vždy pretransformovať do konkurenčnej výhody obce. Dôvodov, prečo je to tak, je niekoľko, pričom najčastejšími obyvateľmi vnímaná nízka dôležitosť poskytovaných služieb a bodov rozvoja. Identifikácia silných miest obce je možná len na základe porovnania s ich hlavnými konkurentmi v regióne. Ani sústredenie sa na prekonanie všetkých slabých stránok nemusí priniesť očakávaný efekt, pretože náklady potrebné na ich transformovanie do silnej stránky sa nemusia vrátiť. Pozornosť treba venovať príležitostiam, v ktorých má obec najviac silných stránok, alebo oblastiam, v ktorých sa vzhľadom na veľkú príležitosť a potenciálnu návratnosť investícií ukazuje efektívne vytvorenie nových silných stránok. Príklady z praxe uvádzajú, že i málo rozvinutý región má popri slabých miestach aj silné miesta, ktoré pokiaľ dokáže správne identifikovať a využiť, vytvárajú predpoklady pre trvalý a vyrovnaný sociálno-ekonomický rozvoj. Nasledujúce grafy prezentujú pohľad obyvateľov a poslancov na silné a slabé stránky obce Čata a kvalitu života v obci.

3.1 HOSPODÁRSTVO A VEDECKO-TECHNICKÝ ROZVOJ

Silné stránky	Slabé stránky
<ul style="list-style-type: none"> - dlhodobá tradícia podnikania v poľnohospodárstve, existencia stabilného podnikateľského subjektu PD Klas Čata, - dobrá geografická poloha vzhľadom k rozvojovým pólom rastu, blízkosť okresného mesta, - existencia železničného spojenia priamo v obci a existencia železničnej stanice, - križujúce sa 2 železničné trate priamo v obci, - dostupnosť dopravného spojenia Nitra – Levice – Budapešť, - pomerne lacná pracovná sila v porovnaní s vyspelejšími regiónmi krajiny, - dostatok poľnohospodárskej ornej pôdy o výmere cca. 	<ul style="list-style-type: none"> - nedostatok ubytovacích kapacít, - absencia bankomatu, - nedostatok stravovacích zariadení, - absencia možnosti campingu, - chýbajúce služby – obuvník a krajčírstvo - nevysporiadané pozemkové vlastníctvo, - absencia prepojenia poľnohospodárskej prvovýroby so spracovateľským priemyslom, - vysoká miera nezamestnanosti žien, mladých a obyvateľov po 50 roku života, - nízka kúpyschopnosť obyvateľstva, - nízke priemerné mzdy v poľnohospodárstve, - nedostatok priestorov pre podnikateľov v oblasti



<ul style="list-style-type: none"> 1125,6 ha, vysoká bonita poľnohospodárskej pôdy, fungujúce Poľnohospodárske družstvo Klas s trhovou produkciou mlieka, chovom hovädzieho dobytku, rozvinutá rastlinná výroba s produkciou pšenice, jačmeňa, raže, kukurice a ďateliny, existencia podnikateľského subjektu v oblasti poskytovania pohrebných služieb, v obci sa nachádzajú predajne s potravinárskym a so zmiešaným tovarom, existencia prevádzky kaderníctva, fungujúca prevádzka kvetinárstva, v južnej časti obce Čata rezervovaná plocha pre priemyselný park regionálneho významu, existencia plôch v okolí koryta rieky Hron pre rozvoj letného cestovného ruchu, 	<ul style="list-style-type: none"> služieb, nízky počet obyvateľov obce, obmedzené podmienky pre rozvoj podnikania, absencia obecného trhoviska, zhoršovanie stavu areálov poľnohospodárskeho podniku, málo rozvinuté skúsenosti s podnikaním, nízka úroveň služieb pre starších, obmedzené možnosti nákupu rozličného tovaru nedostatok investičného kapitálu z vlastných zdrojov, nízky počet občanov a nízka kúpna sila obyvateľov, nerentabilné zriaďovanie turistických ubytovní nakoľko v obci nie je rozvinutý turistický ruch, nie sú vybudované turistické chodníky, cyklistické chodníky a pod., absencia prepojení na blízke strediská cestovného ruchu a kultúrnej turistiky,
Príležitosti	Ohrozenia
<ul style="list-style-type: none"> podpora malých podnikateľov v oblasti služieb, využitie polohového potenciálu obce Čata, orientovanie sa na služby bez negatívnych účinkov na životné prostredie, využívanie jestvujúcich plôch a areálov formou intenzifikácie ich územia a efektívnym využitím jestvujúceho objektového fondu, preferovanie a profilovanie hospodárskej základne pre rozvoj malého a stredného podnikania s orientáciou na rozvoj tradičných foriem výroby, skvalitnenie prostredia obslužných a prevádzkových areálov (prípadné nové prevádzky) vytváranie podmienok pre šport, turistiku a oddych, rozvoj infraštruktúry a podmienok pre ďalšie bývanie, možnosť získania finančných prostriedkov z fondov EU, rozvoj environmentálne vhodných technológií, vytvorenie nových pracovných miest najmä v malom podnikaní a službách, 	<ul style="list-style-type: none"> zvýšená regionálna konkurencia v oblasti profilových odvetví vhodných pre Čata, tlak na intenzívny hospodársky rozvoj a zhodnocovanie investičného potenciálu (nezastavané lokality, prírodné prostredie), pomalá a nákladná výstavba, modernizácia a rekonštrukcia technickej infraštruktúry, administratívne opatrenia obmedzujúce plnohodnotný rozvoj cestovného ruchu, veľká administratívna náročnosť pre získanie financií zo štátnych dotácií a z fondov EU, nedostatok investičného kapitálu, neochota investorov o regiónu,

Schéma SWOT analýzy:

	S silné stránky	W slabé stránky
O príležitosti	Stratégia SO 16	Stratégia WO 23 16 10
T hrozby	Stratégia ST 6 7	Stratégia WT

V oblasti hospodárstva dochádza k prevahe silných stránok. Je nevyhnutné zabezpečiť využitie silných stránok na elimináciu slabých stránok. Riešenie môže byť využitím potenciálu existujúcej infraštruktúry a plôch pre možný rozvoj výrobných zón.

3. 2. DOPRAVA A KOMUNIKÁCIE

Silné stránky	Slabé stránky
<ul style="list-style-type: none"> 9,9 km miestnych komunikácií, celkovo 0,7 km vybudovaných chodníkov pozdĺž štátnej cesty a miestnych komunikáciách, dobrá sieť autobusového a železničného spojenia – prechádzajúce trate železničnej dopravy – 152, 153, celkovo 3 zastávky SAD vo všetkých častiach obce, 20 parkovacích miest pred domom kultúry, dostupnosť autobusovej a železničnej dopravy s vyhovujúcou frekvenciou spojov, prechádzajúca cesta prvej triedy I/76 hranica SR/MR 	<ul style="list-style-type: none"> nedostatok parkovacích miest pred obecným úradom, absencia parkovacích miest pred obecným cintorínom, absencia parkovacích miest pred materskou a základnou školou, nedostatok parkovacích miest pred športovou infraštruktúrou, nevhodné šírkové usporiadanie niektorých častí miestnych komunikácií, potrebná dostavba chodníkov popri cestách, nevysporiadané vlastnícke vzťahy pod miestnymi



<p>Nitra – Levice – Štúrovo - Ostrihom, 3 km štátnych komunikácií prechádzajúcich cez obec,</p>	<ul style="list-style-type: none"> - komunikáciami, ktoré vyžadujú celkovú rekonštrukciu, - nedostatočné pokrytie jednostrannými chodníkmi popri štátnych a miestnych komunikáciách, - nevybudovaná sieť cyklochodníkov, - absencia informačných tabúl, - nevyhovujúce bezpečnostné opatrenia na rizikových miestach v obci, - nedostatočná údržba ciest v zimnom období, - nedostatok finančných prostriedkov na údržbu technickej infraštruktúry, - nevyhovujúci technický a kvalitatívny stav dopravnej infraštruktúry, - nedostatočne rozvinutý integrovaný dopravný systém (IDS), - nízky podiel ciest vyšších tried na celkovej dĺžke ciest v regióne, - prudký nárast individuálneho motorizmu, - zastaralý park verejnej osobnej dopravy, - nevhodná del'ba prepravnej práce verejnej osobnej dopravy, - absencia integrovaných dopravných systémov,
<p>Príležitosti</p>	<p>Ohrozenia</p>
<ul style="list-style-type: none"> - revitalizácia verejných komunikačných priestorov, - dobudovanie chodníkov pozdĺž miestnych komunikácií a štátnej ceste III, - dostavba parkovacích miest, - možnosť získania finančných prostriedkov z fondov EÚ, - využitie významnej geografickej polohy územia z hľadiska prechádzajúcich dopravných koridorov, - vybudovanie spevnených komunikácií na základe pozemkových úprav, 	<ul style="list-style-type: none"> - malá miera podpory miest a obcí zo strany štátu, - zhoršujúci sa stav obecných stavieb a komunikácií, - nevýhodné podmienky čerpania prostriedkov z EÚ fondov, - nevýhodné podmienky čerpania úverových zdrojov z komerčných bánk, - zvyšujúce sa náklady na údržbu a opravy cestnej infraštruktúry, - oneskorená výstavba a modernizácia cestnej siete,

Schéma SWOT analýzy:

	S silné stránky	W slabé stránky
O príležitosti	Stratégia SO 8	Stratégia WO 20 14 6
T hrozby	Stratégia ST 6	Stratégia WT

V oblasti technickej infraštruktúry výrazne prevládajú slabé stránky nad silnými. Odporúča sa využiť stratégia SO - kde musí obec prekonať slabiny využitím príležitostí, hlavne možnosťou využitia čerpania nenávratných finančných prostriedkov národných ako aj nadnárodných.

3.3 TECHNICKÁ INFRAŠTRUKTÚRA

Silné stránky	Slabé stránky
<ul style="list-style-type: none"> - existencia pobočky Slovenskej pošty, a.s., - existencia verejného vodovodu, - existencia cca. 500 vrtaných a kopaných studní, - dobré pokrytie obce vodovodnou infraštruktúrou, - existencia podzemných zdrojov vody pre úžitkové účely, - dobré pokrytie signálom mobilného operátora Orange – 100 %, - dobré pokrytie signálom mobilného operátora T - mobile – 100 %, - komplexná plynofikácia obce, - v obci zriadená požiarne zbrojnica, 	<ul style="list-style-type: none"> - absencia káblovej televízie v obci, - poruchovosť miestneho rozhlasu, - absencia vlastného zdroja pitnej vody, - absencia vodojemu pre obecný vodovod, - zlý technický stav obecného vodovodu, - nevyhovujúci stav požiarnej zbrojnice, - potrebná rekonštrukcia obecného cintorína, - obec Čata zatiaľ nemá vybudovanú kanalizačnú sieť, - absencia ČOV, - nevyhovujúci stav domových žump, - obsah žump je zneškodňovaný aplikáciou na poľnohospodárske pozemky,



<ul style="list-style-type: none"> - činný DHZ, - existencia verejného osvetlenia - odberatelia elektrickej energie sú zásobovaní elektrickou energiou zo siedmich stožiarových trafostaníc, - existencia 288 domových žúmp, - existencia cintorína a domu smútku, 	<ul style="list-style-type: none"> - v obci nie je umiestnená požiarna nádrž, - nevyhovujúci stav elektrickej siete NN, - nevyhovujúci stav elektrickej siete VN, - nedostatočná kapacita elektrickej siete, - zlý technický stav telefónnej siete, - zlý technický stav existujúcich transformátorových staníc, - zastarané vybavenie požiarných zbrojníc, - negatívny stav nehnuteľného majetku obce, - nedostatok finančných prostriedkov na údržbu technickej infraštruktúry, - nedostatok regionálneho digitálneho obsahu a nízke konkurenčné prostredie z dôvodu vysokej ceny za PC , nízkej výkonnosti e-sluzieb ,
Príležitosti	Ohrozenia
<ul style="list-style-type: none"> - dostavba a rekonštrukcia verejného vodovodu a zdrojov pitnej vody, - kompletná rekonštrukcie vzdušnej elektrickej rozvodnej siete, zavedenie elektrických, vodovodných a kanalizačných prípojk do nových častí IBV, - možnosť získania finančných prostriedkov z fondov EÚ, - využitie významnej geografickej polohy územia z hľadiska prechádzajúcich dopravných koridorov, - rozvoj ďalších telekomunikačných a dátových služieb v konkurenčnom prostredí, 	<ul style="list-style-type: none"> - malá miera podpory miest a obcí zo strany štátu, - zhoršujúci sa stav obecných stavieb a komunikácií, - nevýhodné podmienky čerpania prostriedkov z EÚ fondov, - nevýhodné podmienky čerpania úverových zdrojov z komerčných bánk, - stavebné a legislatívne prekážky a nevysporiadanosť pozemkov v intraviláne,

Schéma SWOT analýzy:

	S silné stránky	W slabé stránky
O príležitosti	Stratégia SO 14	Stratégia WO 21 16 6
T hrozby	Stratégia ST 8	Stratégia WT 5

V oblasti technickej infraštruktúry výrazne prevládajú slabé stránky nad silnými. Odporúča sa využiť stratégia SO – kde musí obec prekonať slabiny využitím príležitostí, hlavne možnosťou využitia čerpania nenávratných finančných prostriedkov národných ako aj nadnárodných.

3.4 ODPADOVÉ HOSPODÁRSTVO

Silné stránky	Slabé stránky
<ul style="list-style-type: none"> - kvalitná legislatíva pre nakladanie s KO a DSO, - zabezpečený odvoz TKO, - realizovaný separovaný zber, - zabezpečený odvoz a likvidácia komunálneho odpadu firmou Mikona plus, s.r.o., - absencia väčšieho zdroja znečistenia ovzdušia, 	<ul style="list-style-type: none"> - absencia vhodných pozemkov vo vlastníctve obce pre vybudovanie kompostoviska a pod., - absencia zberného dvora pre separovaný zber, - prílišná vzdialenosť od skládky TKO, - obec Čata zatiaľ nemá vybudovanú kanalizačnú sieť, - v obci je v súčasnosti evidovaných 500 žúmp, - obsah žúmp je zneškodňovaný aplikáciou na poľnohospodárske pozemky, - výskyt nelegálnych skládok odpadu, - nedostatočné kapacity zberu, dopravy, triedenia, zhodnocovania a likvidácie odpadov, - slabá disciplína obyvateľov v dodržiavaní ochrany životného prostredia, - nedostatok nádob na separovaný zber, - nedobudovaná dažďová kanalizačná sieť, - absencia zberného dvora pre separovaný zber, - do separovaného zberu nie sú dostatočne zapojené domácnosti, - neriešený odvoz starých elektrospotrebičov a



	<ul style="list-style-type: none"> - rozmerného odpadu, - chýbajúca skládka stavebného odpadu, - nedostatok smetných košov na verejných priestranstvách, - nízka miera vynútiteľnosti práva v oblasti ŽP, - nedostatočná informovanosť obyvateľstva o stave ŽP, - nedostatok technických kapacít zberu, dopravy, triedenia, zhodnocovania a likvidácie odpadov, - kyslé dažde znehodnocujúce lesný porast v okolí, - nadmerné využívanie umelých hnojív spôsobujúce acidifikáciu pôdy,
Príležitosti	Ohrozenia
<ul style="list-style-type: none"> - dostavba kanalizačnej siete s napojením na centrálnu ČOV, - výstavba obecného kompostoviska, - výstavba zberného dvora, - obstaranie potrebných mechanizmov, - zabezpečiť efektívny separovaný zber v celej obci, - možnosti materiálového, resp. energetického využitia odpadov pri rešpektovaní duálnych vlastností odpadov, - dôsledné plnenie kvalitatívne stanovených cieľov v oblasti odpadového hospodárstva, - odstránenie zdrojov znečistenia povrchových a podzemných vôd, - zvýšiť právne vedomie obyvateľstva vo sfére životného prostredia, - rozvoj ekologického poľnohospodárstva a ekologizácia priemyselnej výroby, - možnosti získania finančných prostriedkov z fondov EU, - dodržiavanie noriem EU v oblasti produkcie znečisťujúcich látok v priemysle, 	<ul style="list-style-type: none"> - ohrozená kvalita povrchových vôd vodných tokov, - zhoršenie zdravotného stavu obyvateľstva, - znečistenie ovzdušia veľkými zdrojmi znečistenia alokovaných v meste Levice, Nové Zámky, Šaľa, - dopady na zdravotný stav obyvateľov, - nárast množstva vyvázaných odpadov, pretrvávajúce vykurovanie hlavne tuhými palivami, - nárast množstva vyvázaných odpadov, - nízka disciplína pri nakladaní s odpadmi, - neriešenie problému existencie „čiernych“ skládok,

Schéma SWOT analýzy:

	S silné stránky	W slabé stránky
O príležitosti	Stratégia SO 5	Stratégia WO 21 13 7 12
T hrozby	Stratégia ST	Stratégia WT 8

V prípade životného prostredia prevládajú slabé stránky nad silnými. Je to dôsledok nedobudovaného systému na likvidáciu a čistenie odpadových vôd. Odporúča sa využitie stratégie WO – čeliť hrozbám využitím silných stránok a príležitostí.

3.5 ŽIVOTNÉ PROSTREDIE

Silné stránky	Slabé stránky
<ul style="list-style-type: none"> - lesné spoločenstvá lemujúce poľnohospodársku pôdu, - ekologické významné segmenty krajiny – rieka Hron a jej niva, - relatívne vyhovujúce ovzdušie v dôsledku komplexnej plynofikácie obce, - zabezpečený odvoz a likvidácia komunálneho odpadu firmou Brantner, s.r.o Nové Zámky na skládke v obci Kolta, 	<ul style="list-style-type: none"> - potrebná revitalizácia vodných tokov, - nedostatok oddychových zón, - nevybudované vodozádržné opatrenia proti prívalovým vodám, - nedostatočná obnova estetickéj a izolačnej zelene, - vysoká prašnosť niektorých miestnych komunikácií, - nedostatok lavičiek na verejných priestranstvách, - nevyhovujúce zloženie okrasnej zelene, - narastanie individuálnej automobilovej a motocyklovej dopravy, - nízka miera vynútiteľnosti práva v oblasti ŽP, - nedostatočná informovanosť obyvateľstva o stave ŽP, - kyslé dažde znehodnocujúce lesný porast v okolí,
Príležitosti	Ohrozenia
<ul style="list-style-type: none"> - rozvoj ekologického poľnohospodárstva a ekologizácia priemyselnej výroby, 	<ul style="list-style-type: none"> - zhoršujúci sa stav životného prostredia v dôsledku nadmernej hospodárskej činnosti,



<ul style="list-style-type: none"> - možnosti získania finančných prostriedkov z fondov EU, regulácia korýt miestnych potokov a revitalizácia ich okolia, - odstránenie zdrojov znečistenia povrchových a podzemných vôd ohrozujúcich zdroje vody, - zvýšiť právne vedomie obyvateľstva vo sfére životného prostredia, 	<ul style="list-style-type: none"> - ohrozená kvalita podzemných a povrchových vôd, - zhoršenie zdravotného stavu obyvateľstva, - znečistenie ovzdušia veľkými zdrojmi znečistenia, - dopady na zdravotný stav obyvateľov, - zníženie biodiverzity, - hrozba zníženia kvality životného prostredia v dôsledku výstavby z hľadiska kvantity a kvality - nadmerná zástavba výšková, plošná, nevhodná funkčná skladba plôch - tlak na životné prostredie a pôvodnú krajinu, urbanizácia krajiny, - radikalizácia zmien v životnom prostredí na miestnej a globálnej úrovni (povodne, veterné smršte, otepľovanie, klimatické zmeny,
---	---

Schéma SWOT analýzy:

	S silné stránky	W slabé stránky
O príležitosti	Stratégia SO 4	Stratégia WO 5
T hrozby	Stratégia ST	Stratégia WT 10

V prípade životného prostredia prevládajú slabé stránky nad silnými. Je to dôsledok nedobudovaného systému na likvidáciu a čistenie odpadových vôd a existenciou záťažových prevádzok v Banskobystrickom kraji. Odporúča sa využitie stratégie WO – prekonať slabiny využitím príležitostí a minimalizovať náklady súvisiace so slabými stránkami.

3.6 SOCIÁLNA OBLASŤ A ZDRAVOTNÍCTVO

Silné stránky	Slabé stránky
<ul style="list-style-type: none"> - dobré podmienky na rozvoj sociálnych služieb, - sociálna a veková stratifikácia obyvateľov v obci predurčuje potrebu budovania zariadení sociálnych služieb pre mladšie vekové ročníky, - podporné systémy pre obyvateľov v dôchodkovom veku, - 2 zariadenia sociálnych služieb pre MRK 	<ul style="list-style-type: none"> - nedostatok priestorov pre mládež a dorast, - nepostačujúce priestory pre dôchodcov, - pretrvávajúce tradičných spádových oblasti dochádzky za prácou, - absencia základných zdravotníckych služieb, - slabé zapojenie obyvateľov do verejného diania v obci, - nedostatočná komunitná aktivita obyvateľov,
Príležitosti	Ohrozenia
<ul style="list-style-type: none"> - možnosť použitia 2% daní daňových subjektov na prioritné potreby zdravotníctva, - zakladanie mimovládnych neziskových organizácií poskytujúcich všeobecne prospešné služby, - zlepšujúca sa infraštruktúra a lepšie prepojenie trhov práce na susediace trhy práce, - rozšírenie aktívnych opatrení na trhu práce na podporu vzdelávania a prípravy pre trh práce a na podporu zamestnávania v atypických formách pracovných vzťahov, najmä pre rodičov počas materskej dovolenky a rodičovskej dovolenky, - podpora rozvoja sociálnych služieb, a iných opatrení, projektov a programov na podporu sociálneho začleňovania ohrozených skupín podľa ich špecifických potrieb, - dôrazné uplatňovanie princípov subsidiarity, - lepšie podmienky na zladovanie prac. a rodinných povinností, - možnosti získania finančných prostriedkov z fondov EU, 	<ul style="list-style-type: none"> - rast počtu obyvateľov v seniorskej kategórii, - zhoršujúca sa sociálna situácia niektorých skupín obyvateľstva, - zhoršovanie zdravotného stavu stredného veku, - rast počtu srdcovo-cievnych chorôb, - rast nádorových ochorení tráviaceho traktu, - vysoký výskyt alergických ochorení, - pokles výdavkov na preventívnu zdravotnú starostlivosť, - pretrvávajúce stereotypy v mobilítom správaní sa pracovnej sily, - nízky záujem zamestnávateľov o prijímanie uchádzačov o zamestnanie na podporované pracovné miesta, - nedostatočný záujem zamestnávateľov o udržateľnosť vytvorených pracovných miest, - prehlbovanie chudoby u niektorých skupín populácie a reprodukcia chudoby, - zvyšujúci sa počet klientov odkázaných na pomoc iných nesystematickou preventívnou prácou v prirodzenom rodinnom a otvorenom prostredí, - zvyšujúce sa finančné náklady na sociálne služby,

Schéma SWOT analýzy:



	S silné stránky	W slabé stránky
O príležitosti	Stratégia <i>SO</i>	Stratégia <i>WO</i>
T hrozby	Stratégia <i>ST</i>	Stratégia <i>WT</i>

6
5
4
7
8
13

V tomto prípade prevládajú slabé stránky a ohrozenia nad silnými stránkami a príležitosťami. Odporúča sa využiť stratégiu WT – kde sa obec môže zamerať len na minimalizovanie nákladov súvisiacich s poskytovaním sociálnych služieb a čeliť hrozbám, ktoré sú s týmito službami spojené. Odporúča sa obci zabezpečovať nevyhnutné sociálne služby pre obyvateľov a ostatné služby ponechať poskytovateľom v meste Levice.

3.7 ŠKOLSTVO A ŠPORT

Silné stránky	Slabé stránky
<ul style="list-style-type: none"> - existencia materskej školy s kapacitou 40 detí, - existencia základnej školy v obci Čata s kapacitou 150 detí, - dobré výchovno-vzdelávacie výsledky škôl, dobrá technická vybavenosť – internet, počítačová učebňa a tiež stravovacie možnosti, - rozvinutá sieť a dostupnosť regionálnych stredných škôl s vysokou kvalitou všeobecného a odborného vzdelávania, dostupné vysokoškolské vzdelávanie v meste Nitra, - samostatná jedáleň pre žiakov MŠ a ZŠ - uvoľnenie priestorov pre stravovanie dôchodcov a sociálne slabých, - existencia špeciálnej počítačovej učebne s vysokorýchlostným internetom, - činný školský klub detí, - stúpajúci vývoj počtu žiakov na základnej škole, - existencia futbalového ihriska, - existencia poľovných revírov, - priestory pre vybudovanie oddychového areálu v blízkosti rieky Hron, - činný športový klub TJ Mladosť, - organizovanie športového dňa, - existencia telocvične pri základnej škole, Čata, 	<ul style="list-style-type: none"> - nedostatok finančných prostriedkov na prevádzkovanie školských zariadení a nákup ďalšieho technického vybavenia, - nevyhovujúci stav budov a zariadenia v Materskej škole, - nevyhovujúci technický stav budovy Základnej školy, - existujúce futbalové ihriská spolu s obslužnou budovou potrebujú rekonštrukciu – zlé hygienické podmienky - nedostatok finančných prostriedkov na budovanie športovísk, - problémy s vysporiadaním pozemkov, ktoré by bolo možné na daný účel využiť, - absencia priestoru a financií na vybudovanie detských ihrísk, - nedostatok športovísk pre voľnočasové aktivity mládeže a dospelých, - absencia neformálneho vzdelávacieho zariadenia,
Príležitosti	Ohrozenia
<ul style="list-style-type: none"> - dobudovanie a vybavenie športových, športovo-rekreačných a oddychových plôch v obci Čata, - skvalitnenie existujúcich areálov a doplnenie nových areálov pre potreby obyvateľov obce, najmä so zameraním na deti a mládež, - vytváranie územných a priestorových podmienok pre realizáciu rozličných športových, rekreačných a oddychových aktivít, - zefektívnenie spolupráce s krajským mestom na regionálnej úrovni, - možnosť získania finančných prostriedkov z fondov EU, 	<ul style="list-style-type: none"> - vplyv nežiadúcich javov na deti a mládež (závislosti, konzumné kultúry...), - nedostatok finančných prostriedkov na údržbu existujúcich športových objektov, - nedostatočné materiálne zabezpečenie a podpora talentovanej mládeže v jednotlivých druhoch športov, - nárast sociálnej ohrozenosti mládeže, - nedostatok finančných prostriedkov na výstavbu nových športovo-rekreačných objektov, - nepriaznivý demografický vývoj, - množstvo nových úloh bez riadneho preškolenia kompetentných zamestnancov, - zvyšujúca sa administratíva a byrokracia vo výchovno-vzdelávacej práci,

Schéma SWOT analýzy:

	S silné stránky	W slabé stránky
O príležitosti		9

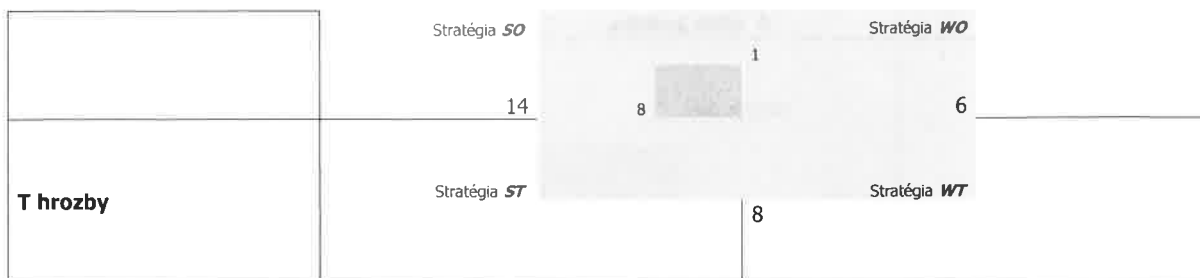

V oblasti vzdelávania je situácia vyrovnaná. Odporúča sa využitie stratégie *SO* - využiť silné stránky na prekonanie slabých a minimalizovať náklady súvisiace so slabými stránkami. V oblasti športu podporovať rekonštrukciu starej a výstavbu športovej infraštruktúry v obci. Je potrebné podporovať organizovanú športovú činnosť.

3.8 KULTÚRA

<p>Silné stránky</p> <ul style="list-style-type: none"> - obecná knižnica s viac ako 5000 knižnými publikáciami, - činné 2 folklórne súbory - Rozmaring a Romane Jine, - existencia kostola, - každoročne organizované kultúrne slávnosti pri príležitosti osláv sv. Benedikta a Mikuláša, - existencia domu kultúry s kapacitou 250 osôb, 	<p>Slabé stránky</p> <ul style="list-style-type: none"> - potreba rekonštrukcie kultúrneho domu, - potreba výstavby otvoreného areálu, ktorý by sa využíval pri oslavách obce, - absencia priestorov na nacvičovanie folklórnych súborov, - nedostatok priestorov a priestranstiev na uskutočňovanie kultúrnych, spoločenských a športových podujatí, - absencia pamätnej izby, - malý záujem občanov na organizovanie podujatí, - nedostatočná podpora nákupu knižnej literatúry do miestnej knižnice, - nerozvinutá kultúrna turistika, - nedostatočné materiálne vybavenie na kultúrne a vzdelávacie podujatia, - neexistencia zariadenie propagujúceho tradičné remeslá z okolia obce,
<p>Príležitosti</p> <ul style="list-style-type: none"> - lepšia koordinovanosť a propagácia kultúrnych aktivít obce, - rekonštrukcia budovy domu kultúry, dovybavenie interiérov, - rekonštrukcia kultúrnych pamiatok, - obnova zanikajúcich tradícií, - možnosť získania finančných prostriedkov z fondov EU, 	<p>Ohrozenia</p> <ul style="list-style-type: none"> - zmeny vo vnímaní tradičných hodnôt (pokles záujmu o niektoré hodnoty a tradície) - slabá podpora kultúry zo strany štátu a VÚC, - posun priorít mládeže ku konzumnej kultúre, - nedostatok finančných prostriedkov na šírenie miestnej kultúry za hranice katastrálneho územia obce, - neuskutočnená komplexná rekonštrukcia kultúrneho domu,

Schéma SWOT analýzy:



V oblasti kultúry je situácia vyrovnaná. Odporúča sa využitie stratégie *SO* a *ST* – využiť silné stránky na prekonanie slabých a minimalizovať náklady súvisiace so slabými stránkami. V oblasti kultúry podporovať výstavbu kultúrnej infraštruktúry a organizovanú kultúrnu činnosť.



3.9 PROPAGÁCIA A CESTOVNÝ RUCH

Silné stránky <ul style="list-style-type: none"> - www stránka obce, - blízko alokované pohorie Burda, - existencia vhodných podmienok pre budovanie oddychovej zóny v blízkosti rieky Hron, 	Slabé stránky <ul style="list-style-type: none"> - nedostatok turisticky zaujímavých cieľov v obci a tiež v okolitých obciach, - slabá propagácia regiónu, - slabá návštevnosť regiónu, - nedostatočná propagácia goodwillu a CR obce, - nedostatočné služby v oblasti cestovného ruchu, - slabá kooperácia s cestovnými kancelárkami, - nevyužitý kultúrno – historický potenciál, - nerozvinuté podnikanie v oblasti agroturistiky,
Príležitosti <ul style="list-style-type: none"> - dobré možnosti (existencia poľných ciest) pre budovanie cyklistických a rekreačných trás, - dobrá poloha obce Čata v rámci regionálnych štruktúr, - dobrá poloha obce Čata vo väzbe na prírodné turistické, rekreačné lokality, - zavádzanie nových produktov cestovného ruchu v súvislosti s agroturistikou, - iniciatíva spoločenských, kultúrnych, športových,... organizácií, - spolupráca na regionálnej úrovni v rozvoji turizmu, - rozvoj agroturistických aktivít so zameraním na vzdelávacie a zážitkové pobyty, - spolupráca s okolitými obcami, 	Ohrozenia <ul style="list-style-type: none"> - zmeny vo vnímaní tradičných hodnôt (pokles záujmu o niektoré hodnoty a tradície), - negatívne dopady na životné prostredie v prípade zásadného zvýšenia cestovného ruchu, - zvýšené náklady na likvidáciu odpadu, - tlak na parkovacie plochy, - negatívne dôsledky v oblasti verejného poriadku,

Schéma SWOT analýzy:

	S silné stránky	W slabé stránky
O príležitosti	Stratégia SO	Stratégia WO
	8	3
	3	5
T hrozby	Stratégia ST	Stratégia WT
	5	8

Obec disponuje veľkým rozvojovým potenciálom v oblasti cestovného ruchu. V súčasnosti však nie je plne využívaný. Odporúča sa využiť stratégiu WO a využiť silné stránky, ako kultúrno-historický potenciál, prírodný potenciál na získanie konkurenčnej výhody.

3.10 ADMINISTRATÍVA A BEZPEČNOSŤ

Silné stránky <ul style="list-style-type: none"> - existencia verejného rozhlasu, - budova obecného úradu v dostupného v centre obce, 	Slabé stránky <ul style="list-style-type: none"> - nevyhovujúci systém informovania obyvateľov, - potrebné zlepšenie obojstranného komunikačného systému, - nedostatočné pokrytie obce verejným rozhlasom, - nedostatok priestorov pre administratívu, - negatívny stav nehnuteľného majetku obce, - vysoká energetická náročnosť budovy obecného úradu, - existencia rizikových miest – cintorín, centrum, - nevybudovaný bezbariérový prístup do obecného úradu, - nedobudovaný komplexný kamerový systém, - v obci ani v súčasnosti nie sú vybudované nijaké zariadenia v súvislosti s civilnou ochranou, - nedostatok finančných prostriedkov na údržbu technickej infraštruktúry, - nedostatočná úroveň optimalizácie procesov a štandardizácie dokumentov vo verejnej správe, - absencia koncepčného a systematického formovania právneho rámca podpory aplikácie IT v procesoch výkonu činností verejnej správy,
--	---



	<ul style="list-style-type: none"> - nízky podiel e-služieb verejnej správy s vyššou pridanou hodnotou a nízka efektívnosť ostatných služieb verejnej správy, - nízka vybavenosť a výkonnosť technologickej IK infraštruktúry samosprávy, - nedostupný kvalitný digitálny systém prenosu dát, - pomaly zavádzané základné služby eGovernmentu a nízka efektívnosť ostatných elektronizovaných verejných služieb, ktoré väčšinou iba kopírujú papierové služby, - vysoké nároky na odbornosť zamestnancov obce v oblasti práce s IT a službami eGovernmentu,
Príležitosti	Ohrozenia
<ul style="list-style-type: none"> - možnosť získania finančných prostriedkov z fondov EÚ, - zrušenie princípu miestnej kompetencie pri vydávaní dokumentov a poskytovaní služieb verejnou správou, - e-government je príležitosťou prelomovú modernizáciu interných administratívno-správnych procedúr, zlepšenie imidžu VS, ako aj zvýšenie podielu a záujmu verejnosti na správe vecí verejných, - vytváranie kvalitného a dostupného verejného digitálneho obsahu stimulujúceho dopyt po e-službách a širokopásmovom pripojení, 	<ul style="list-style-type: none"> - malá miera podpory miest a obcí zo strany štátu, - nevýhodné podmienky čerpania prostriedkov z EÚ fondov, - nevýhodné podmienky čerpania úverových zdrojov z komerčných bánk, - nedostatočná kvalita právneho rámca výkonu činností verejnej správy, - zvyšovanie komunikačnej a administratívnej náročnosti výkonu činností verejnej správy vo vzťahu k externému, ako aj internému prostrediu,

Schéma SWOT analýzy:

	S silné stránky	W slabé stránky
O príležitosti	18 Stratégia <i>SO</i>	4 Stratégia <i>WO</i>
T hrozby	2 Stratégia <i>ST</i>	5 Stratégia <i>WT</i>

V oblasti technickej infraštruktúry výrazne prevládajú slabé stránky nad silnými. Odporúča sa využiť stratégia WO – kde musí obec využiť silné stránky a príležitosti.

3.11 INFORMATIZÁCIA OBCE

Silné stránky	Slabé stránky
<ul style="list-style-type: none"> - postupne zavádzané služby eGovernmentu a elektronizácia služieb štátnej správy a samosprávy - dobrá vybavenosť a výkonnosť technologickej IK infraštruktúry v obecnom úrade, - existencia webovej stránky, 	<ul style="list-style-type: none"> - nedostatočné pokrytie signálom mobilných operátorov, - nedostatočný prístup k vysokorychlostnému internetu, - absencia optických rozvodov vo všetkých častiach obce, - nedostatok regionálneho digitálneho obsahu a nízke konkurenčné prostredie z dôvodu vysokej ceny za PC , nízkej výkonnosti e-služieb, - nedostatočná úroveň optimalizácie procesov a štandardizácie dokumentov vo verejnej správe, - absencia koncepčného a systematického formovania právneho rámca podpory aplikácie IT v procesoch výkonu činností verejnej správy, - nízky podiel e-služieb verejnej správy s vyššou pridanou hodnotou a nízka efektívnosť ostatných služieb verejnej správy, - nízka efektívnosť, bezpečnosť a interoperabilita ISVS, - nedostupný kvalitný digitálny obsah, - fyzicky nedostupný internet v území s nízkou hustotou osídlenia, alebo málo atraktívny pre používateľov, - pomaly zavádzané základné služby eGovernmentu a nízka efektívnosť ostatných elektronizovaných verejných služieb, ktoré väčšinou iba kopírujú papierové služby, - chýbajúca vysokokapacitná dátová sieť k domom, - vysoké nároky na odbornosť zamestnancov obce v oblasti práce s IT a službami eGovernmentu,
Príležitosti	Ohrozenia
<ul style="list-style-type: none"> - možnosť získania finančných prostriedkov z fondov EÚ, - zvýšenie počítačovej gramotnosti, 	<ul style="list-style-type: none"> - nevýhodné podmienky čerpania prostriedkov z EÚ fondov, - nevýhodné podmienky čerpania úverových zdrojov



<ul style="list-style-type: none"> - zníženie cien využívania Internetu, - rozvoj ďalších telekomunikačných služieb v konkurenčnom prostredí, - vytváranie a sprístupňovanie verejného digitálneho obsahu, - zrušenie princípu miestnej kompetencie pri vydávaní dokumentov a poskytovaní služieb verejnou správou, - e-government je príležitosťou prelomovú modernizáciu interných administratívno-správnych procedúr, zlepšenie imidžu VS, ako aj zvýšenie podielu a záujmu verejnosti na správe vecí verejných, - vytváranie kvalitného a dostupného verejného digitálneho obsahu stimulujúceho dopyt po e-službách a širokopásmovom pripojení, - rastúca penetrácia širokopásmového pripojenia, 	<ul style="list-style-type: none"> - z komerčných bánk, - digital divide, zvyšovanie disparít medzi územiami alebo sociálnymi skupinami vo využívaní IKT, - nízka digitálna gramotnosť a zručnosť používateľov IKT a nedostatočný dopyt po elektronických službách, - rozvoj digitálnej kriminality, narušenie súkromia, výchovy a ochrany osobných údajov, - legislatívne a stavebné prekážky pri budovaní informačných technológií,
---	--

Schéma SWOT analýzy:

	S silné stránky	W slabé stránky
O príležitosti	3 Stratégia <i>SO</i>	12 7 7 9 Stratégia <i>WO</i>
T hrozby	3 Stratégia <i>ST</i>	6 7 9 Stratégia <i>WT</i>

V oblasti technickej infraštruktúry výrazne prevládajú slabé stránky nad silnými. Odporúča sa využiť stratégia WO – kde musí obec prekonať slabiny využitím príležitostí, hlavne možnosťou využitia čerpania nenávratných finančných prostriedkov národných ako aj nadnárodných.

Koordinácia a syntéza výsledkov SWOT

Zostavenie analýzy SWOT je zložitý proces, ktorý si vyžaduje systematický prístup pri identifikácii a analýze bezprostredných (často i skrytých) vonkajších a vnútorných faktorov. Výstižnosť väčšiny faktorov je zložitá vyjadriť prostredníctvom jednoduchých formulácií. Pri zaradovaní jednotlivých faktorov do základných zložiek SWOT analýzy je potrebné zodpovedne posudzovať ich lokálne a mikroregionálne podmienenú situáciu a relatívny podiel na regionálnom rozvoji. V tomto zmysle ide hlavne o nerovnováhu medzi obcou Čata a ostatnými obcami v okolí.

Naopak medzi slabé stránky obce Čata patrí nepriaznivý demografický vývoj obyvateľstva, nedobudovaný vzdelávací systém zahŕňajúci možnosti vzdelávania v rámci celoživotného vzdelávania, vzhľadom na alokáciu obce, nesúlad vzdelanostnej štruktúry s potrebami trhu práce. V oblasti podnikateľského sektora ide hlavne o dobudovania službotvorného sektora. V oblasti technickej infraštruktúry ide potrebu dobudovania inžinierskych sietí v oblasti odpadového hospodárstva, dostavbu a rekonštrukciu cestnej siete, ktorá sa nachádza na niektorých miestach v havarijnom stave.

Ohrozenia obce Čata vyplývajú z okolitého prostredia, tendencií a skutočností, ktoré nemôže manažment obce ovplyvniť.

3.12 PROBLÉMOVÁ ANALÝZA – HLAVNÉ ODVETVOVÉ DISPARITY A VYMEDZENIE CIEĽOVÝCH SKUPÍN SO SÚSTREDENOU PODPOROU OBCE ČATA.

Identifikácia odvetvových disparít a nadväzujúce vymedzenie cieľových skupín je v súlade so zadáním z vypracovanej analýzy SWOT ako aj analýzy zdrojov obce Čata. Dôležitým východiskovým rámcem pre vymedzenie cieľových skupín so sústredenou podporou obce Čata a stanovenie relevantných opatrení, ktoré by mali riešiť existujúce nerovnosti a rozdiely, sú vybrané strategické a koncepčné dokumenty spracované na národnej (Partnerská dohoda), regionálnej (PHSR NRSK) úrovni, ako aj vo vzťahu k štátnym legislatívnym normám zaväzujúcim obec Čata poskytovať svojim obyvateľom balík verejných služieb.



Na odvetvové (odborové a sektorové) disparity treba pozeráť ako na nerovnosti, neodôvodnené rozdiely, či nezhody medzi potenciálom a jeho súčasným využitím. Ich identifikácia vychádza z porovnania zistených silných a slabých stránok, ktoré sú uvedené vo SWOT analýze. Pôsobenie silných stránok obce Čata je oslabované negatívnymi vplyvmi jej slabých stránok. Silné stránky sú potenciálom, ktorý je možné využiť pre budúci rozvoj, je ale nutné zlepšiť alebo odstrániť príslušné slabé stránky tak, aby mohli byť silné naplno využité.

Nasledujúci prehľad je usporiadaný práve týmto spôsobom, kedy proti silným stránkam obce sú vždy postavené relevantné slabé stránky, ktoré majú v danom problémovom okruhu opačný vplyv. Vybrané sú práve tie, ktoré z hľadiska budúceho vývoja možno považovať za najzávažnejšie a kde je viacmenej možné predpokladať aspoň dielčie riešenie.

Obec Čata je súčasťou vyššieho územného celku Nitra. Národná stratégia regionálneho rozvoja definovala pre tento kraj nasledovné disparity, ktoré by mali byť zohľadnené v PHRSR obce Čata:

Hlavné disparity NRSK

v pôdohospodárstve

- pokles pestovateľských plôch a počtu chovaných hospodárskych zvierat (hydina, ošípané a hovädzí dobytok) a dovoz lacnejších dotovaných potravín z pôvodných krajín EÚ;
- nedostatočná spolupráca a koordinácia v poľnohospodárstve;

v priemysle

- chýbajúce akreditácie a certifikácie s medzinárodnou platnosťou majú za následok obmedzenia v medzinárodnom obchode;
- inovačné a technologické zaostávanie, spôsobuje zvyšujúcu energetickú a surovinovú náročnosť výroby;
- nízka ekonomická výkonnosť a konkurencieschopnosť MSP;

v službách

- výrazné disparity vo vzťahu mesta a okolia spôsobené nerovnomerným rozmiestnením služieb a vzdelávacích inštitúcií;
- zníženie konkurencieschopnosti malého a stredného podnikania v dôsledku veľkej expanzie nadnárodných spoločností, ale aj často pre absentujúcu kvalitu poskytovaných služieb;
- nedostatočná kvalita verejných služieb občanom a podnikateľskej sfére;
- nedostatočná podpora vedomostnej ekonomiky;

v technickej infraštruktúre

- nedostatočné kapacity a telekomunikačná infraštruktúra;
- nedostatočná kvalita ciest II. a III. triedy má často za následok dopravné nehody;
- značné ekologické zaťaženie poľnohospodárskej krajiny;

v sociálno-spoločenskej infraštruktúre

- nevyhovujúca demografická štruktúra, vysoký podiel obyvateľstva v poproduktívnom veku;
- značný odlev pracovných síl do zahraničia z titulu blízkosti hraníc, pričom za vysokokvalifikované pracovné sily nie sú náhrady;
- nedostatočné investície do nájomného bývania, regenerácie bytového fondu a pomalá obnova kultúrnohistorických pamiatok, čo je spôsobené nedostatkom vlastných finančných zdrojov pre spolufinancovanie rozvojových a investičných projektov;
- slabá spolupráca subjektov vo vnútri regiónu;
- nevyhovujúca miera nezamestnanosti s nevyrovnanou ponukou pracovných miest, najmä vo vidieckych okresoch;
- najvyšší podiel obyvateľstva len s ukončeným základným vzdelaním v SR.

Hlavné faktory rozvoja NK:

v pôdohospodárstve

- dobrý produkčný pôdohospodársky potenciál v oblastiach zeleninárstva, ovocinárstva a vinohradníctva dáva možnosti rozvoja bývania na základe vidieckeho osídlenia, má najlepšie podmienky pre poľnohospodársku produkciu;
- vysoký poľnohospodársky potenciál umožňuje pestovanie prakticky všetkých druhov ekologických potravín a živočíšnej výroby, ťažiskové odvetvie;
- rozvoj biotechnológií;

v priemysle

- rozvinutá priemyselná výroba a rôznorodosť hospodárskej základne, ale s odlišným postavením jednotlivých odvetví (rozhodujúce postavenie má strojársky, chemický a potravinársky priemysel), s dlhodobým pôsobením dáva možnosť transferu technológií do perspektívnych odvetví najmä elektrotechnickom priemysle;
- možnosť posilňovania exportu, budovanie nadregionálnych väzieb;

v službách

- geopolitický polohový potenciál umožňuje priame kontakty s vyspelými regiónmi s možnosťou zintenzívnenia zahraničných investícií a medzinárodnej spolupráce;
- využitie geotermálnych prameňov za splnenia príslušných zákonných podmienok (zákon č. 538/2005 Z. z.) pre ďalší rozvoj tradičného kúpeľníctva s prepojením na ekologický vidiecky turizmus;

v technickej infraštruktúre

- polohový potenciál kraja, logistické väzby;
- potenciál využitia vodných zdrojov;
- zlepšenie energetickej bilancie regiónu využívaním jadrovo-energetického komplexu Mochovce, hydroenergetického potenciálu, geotermálnych prameňov, biomasy a bioplynu;



v sociálno-spoločenskej infraštruktúre

- vysoký podiel vysokoškolsky vzdelaného obyvateľstva vytvára predpoklady pre možnosti využívania nových technológií a obnoviteľných zdrojov energií v súlade s ekologickými princípmi na základe využitia ľudského a ekonomického potenciálu;
- dostupnosť vzdelávacích, sociálnych a zdravotných zariadení;
- silný potenciál cezhraničnej spolupráce, možnosť vytvárania cezhraničných sídelných aglomerácií.

Nasledujúce tabuľky prezentujú hlavné faktory rozvoja a hlavné disparity rozvoja obce Čata v jednotlivých politikách.

Hospodárstvo a vedecko-technický rozvoj

Faktory rozvoja	Hlavné disparity
<ul style="list-style-type: none"> + dlhodobá tradícia podnikania v poľnohospodárstve, existencia stabilného podnikateľského subjektu PD Klas Čata, + dobrá geografická poloha vzhľadom k rozvojovým pôlom rastu, blízkosť okresného mesta, + existencia železničného spojenia priamo v obci a existencia železničnej stanice, + križujúce sa 2 železničné trate priamo v obci, + dostupnosť dopravného spojenia Nitra – Levice – Budapešť, + pomerne lacná pracovná sila v porovnaní s vyspelejšími regiónmi krajiny, + dostatok poľnohospodárskej ornej pôdy o výmere cca. 1125,6 ha, + vysoká bonita poľnohospodárskej pôdy, + fungujúce Poľnohospodárske družstvo Klas s trhovou produkciou mlieka, chovom hovädzieho dobytku, + rozvinutá rastlinná výroba s produkciou pšenice, jačmeňa, raže, kukurice a d'ateliny, + existencia podnikateľského subjektu v oblasti poskytovania pohrebných služieb, + v obci sa nachádzajú predajne s potravinárskym a so zmiešaným tovarom, + existencia prevádzky kaderníctva, + fungujúca prevádzka kvetinárstva, + v južnej časti obce Čata rezervovaná plocha pre priemyselný park regionálneho významu, + existencia plôch v okolí koryta rieky Hron pre rozvoj letného cestovného ruchu, 	<ul style="list-style-type: none"> - nedostatok ubytovacích kapacít, - absencia bankomatu, - nedostatok stravovacích zariadení, - absencia možnosti campingu, - chýbajúce služby – obuvník a krajčírstvo - nevysporiadané pozemkové vlastníctvo, - absencia prepojenia poľnohospodárskej prvovýroby so spracovateľským priemyslom, - vysoká miera nezamestnanosti žien, mladých a obyvateľov po 50 roku života, - nízka kúpyschopnosť obyvateľstva, - nízke priemerné mzdy v poľnohospodárstve, - nedostatok priestorov pre podnikateľov v oblasti služieb, - nízky počet obyvateľov obce, - obmedzené podmienky pre rozvoj podnikania, - absencia obecného trhoviska, - zhoršovanie stavu areálov poľnohospodárskeho podniku, - málo rozvinuté skúsenosti s podnikaním, - nízka úroveň služieb pre starších, - obmedzené možnosti nákupu rozličného tovaru - nedostatok investičného kapitálu z vlastných zdrojov, - nízky počet občanov a nízka kúpna sila obyvateľov, - nerentabilné zriaďovanie turistických ubytovní nakoľko v obci nie je rozvinutý turistický ruch, - nie sú vybudované turistické chodníky, cyklistické chodníky a pod., - absencia prepojení na blízke strediská cestovného ruchu a kultúrnej turistiky,

Doprava a komunikácie

Faktory rozvoja	Hlavné disparity
<ul style="list-style-type: none"> + 9,9 km miestnych komunikácií, + celkovo 0,7 km vybudovaných chodníkov pozdĺž štátnej cesty a miestnych komunikáciách, + dobrá sieť autobusového a železničného spojenia – prechádzajúce trate železničnej dopravy – 152, 153, + celkovo 3 zastávky SAD vo všetkých častiach obce, + 20 parkovacích miest pred domom kultúry, + dostupnosť autobusovej a železničnej dopravy s vyhovujúcou frekvenciou spojov, + prechádzajúca cesta prvej triedy I/76 hranica SR/MR Nitra – Levice – Štúrovo - Ostrihom, + 3 km štátnych komunikácií prechádzajúcich cez obec, 	<ul style="list-style-type: none"> - nedostatok parkovacích miest pred obecným úradom, - absencia parkovacích miest pred obecným cintorínom, - absencia parkovacích miest pred materskou a základnou školou, - nedostatok parkovacích miest pred športovou infraštruktúrou, - nevhodné šírkové usporiadanie niektorých častí miestnych komunikácií, - potrebná dostavba chodníkov popri cestách, - nevysporiadané vlastnícke vzťahy pod miestnymi komunikáciami, ktoré vyžadujú celkovú rekonštrukciu, - nedostatočné pokrytie jednostrannými chodníkmi popri štátnych a miestnych komunikáciách, - nevybudovaná sieť cyklochodníkov, - absencia informačných tabúl, - nevyhovujúce bezpečnostné opatrenia na rizikových miestach v obci, - nedostatočná údržba ciest v zimnom období, - nedostatok finančných prostriedkov na údržbu technickej infraštruktúry, - nevyhovujúci technický a kvalitatívny stav dopravnej



	<ul style="list-style-type: none"> - infraštruktúry, - nedostatočne rozvinutý integrovaný dopravný systém (IDS), - nízky podiel ciest vyšších tried na celkovej dĺžke ciest v regióne, - prudký nárast individuálneho motorizmu, - zastaralý park verejnej osobnej dopravy, - nevhodná del'ba prepravnej práce verejnej osobnej dopravy, - absencia integrovaných dopravných systémov,
--	---

Technická infraštruktúra

Faktory rozvoja	Hlavné disparity
<ul style="list-style-type: none"> + existencia pobočky Slovenskej pošty, a.s., + existencia verejného vodovodu, + existencia cca. 500 vŕtaných a kopaných studní, + dobré pokrytie obce vodovodnou infraštruktúrou, + existencia podzemných zdrojov vody pre úžitkové účely, + dobré pokrytie signálom mobilného operátora Orange – 100 %, + dobré pokrytie signálom mobilného operátora T - mobile – 100 %, + komplexná plynifikácia obce, + v obci zriadená požiarňa zbrojnica, + činný DHZ, + existencia verejného osvetlenia + odberatelia elektrickej energie sú zásobovaní elektrickou energiou zo siedmich stožiarových trafostaníc, + existencia 288 domových žúmp, + existencia cintorína a domu smútku, 	<ul style="list-style-type: none"> - absencia káblovej televízie v obci, - poruchovosť miestneho rozhlasu, - absencia vlastného zdroja pitnej vody, - absencia vodojemu pre obecný vodovod, - zlý technický stav obecného vodovodu, - nevyhovujúci stav požiarnej zbrojnice, - potrebná rekonštrukcia obecného cintorína, - obec Čata zatiaľ nemá vybudovanú kanalizačnú sieť, - absencia ČOV, - nevyhovujúci stav domových žúmp, - obsah žúmp je zneškodňovaný aplikáciou na poľnohospodárske pozemky, - v obci nie je umiestnená požiarňa nádrž, - nevyhovujúci stav elektrickej siete NN, - nevyhovujúci stav elektrickej siete VN, - nedostatočná kapacita elektrickej siete, - zlý technický stav telefónnej siete, - zlý technický stav existujúcich stansformátorových staníc, - zastarané vybavenie požiarňných zbrojníc, - negatívny stav nehnuteľného majetku obce, - nedostatok finančných prostriedkov na údržbu technickej infraštruktúry, - nedostatok regionálneho digitálneho obsahu a nízke konkurenčné prostredie z dôvodu vysokej ceny za PC , nízkej výkonnosti e-služieb ,

Odpadové hospodárstvo

Faktory rozvoja	Hlavné disparity
<ul style="list-style-type: none"> + kvalitná legislatíva pre nakladanie s KO a DSO, + zabezpečený odvoz TKO, + realizovaný separovaný zber, + zabezpečený odvoz a likvidácia komunálneho odpadu firmou Mikona plus, s.r.o., + absencia väčšieho zdroja znečistenia ovzdušia, 	<ul style="list-style-type: none"> - absencia vhodných pozemkov vo vlastníctve obce pre vybudovanie kompostoviska a pod., - absencia zberného dvora pre separovaný zber, - prílišná vzdialenosť od skládky TKO, - obec Čata zatiaľ nemá vybudovanú kanalizačnú sieť, - v obci je v súčasnosti evidovaných 500 žúmp, - obsah žúmp je zneškodňovaný aplikáciou na poľnohospodárske pozemky, - výskyt nelegálnych skládok odpadu, - nedostatočné kapacity zberu, dopravy, triedenia, zhodnocovania a likvidácie odpadov, - slabá disciplína obyvateľov v dodržiavaní ochrany životného prostredia, - nedostatok nádob na separovaný zber, - nedobudovaná dažďová kanalizačná sieť, - absencia zberného dvora pre separovaný zber, - do separovaného zberu nie sú dostatočne zapojené domácnosti, - neriešený odvoz starých elektrospotrebičov a rozmerného odpadu, - chýbajúca skládka stavebného odpadu, - nedostatok smetných košov na verejných priestranstvách,



	<ul style="list-style-type: none"> - nízka miera vynútiteľnosti práva v oblasti ŽP, - nedostatočná informovanosť obyvateľstva o stave ŽP, - nedostatok technických kapacít zberu, dopravy, triedenia, zhodnocovania a likvidácie odpadov, - kyslé dažde znehodnocujúce lesný porast v okolí, - nadmerné využívanie umelých hnojív spôsobujúce acidifikáciu pôdy,
--	---

Životné prostredie

Faktory rozvoja	Hlavné disparity
<ul style="list-style-type: none"> + lesné spoločenstvá lemujúce poľnohospodársku pôdu, + ekologické významné segmenty krajiny – rieka Hron a jej niva, + relatívne vyhovujúce ovzdušie v dôsledku komplexnej plynofikácie obce, + zabezpečený odvoz a likvidácia komunálneho odpadu firmou Brantner, s.r.o Nové Zámky na skládke v obci Kolta, 	<ul style="list-style-type: none"> - potrebná revitalizácia vodných tokov, - nedostatok oddychových zón, - nevybudované vodozádržné opatrenia proti prívalem vodám, - nedostatočná obnova estetickéj a izolačnej zelene, - vysoká prašnosť niektorých miestnych komunikácií, - nedostatok lavičiek na verejných priestranstvách, - nevyhovujúce zloženie okrasnej zelene, - narastanie individuálnej automobilovej a motocyklovej dopravy, - nízka miera vynútiteľnosti práva v oblasti ŽP, - nedostatočná informovanosť obyvateľstva o stave ŽP, - kyslé dažde znehodnocujúce lesný porast v okolí,

Sociálna oblasť a zdravotníctvo

Faktory rozvoja	Hlavné disparity
<ul style="list-style-type: none"> + dobré podmienky na rozvoj sociálnych služieb, + sociálna a veková stratifikácia obyvateľov v obci predurčuje potrebu budovania zariadení sociálnych služieb pre mladšie vekové ročníky, + podporné systémy pre obyvateľov v dôchodkovom veku, + 2 zariadenia sociálnych služieb pre MRK 	<ul style="list-style-type: none"> - nedostatok priestorov pre mládež a dorast, - nepostačujúce priestory pre dôchodcov, - pretrvávajúce tradičných spádových oblasti dochádzky za prácou, - absencia základných zdravotníckych služieb, - slabé zapojenie obyvateľov do verejného diania v obci, - nedostatočná komunitná aktivita obyvateľov,

Školstvo a šport

Faktory rozvoja	Hlavné disparity
<ul style="list-style-type: none"> + existencia materskej školy s kapacitou 40 detí, + existencia základnej školy v obci Čata s kapacitou 150 detí, + dobré výchovno-vzdelávacie výsledky škôl, dobrá technická vybavenosť – internet, počítačová učebňa a tiež stravovacie možnosti, + rozvinutá sieť a dostupnosť regionálnych stredných škôl s vysokou kvalitou všeobecného a odborného vzdelávania, dostupné vysokoškolské vzdelávanie v meste Nitra, + samostatná jedáleň pre žiakov MŠ a ZŠ - uvoľnenie priestorov pre stravovanie dôchodcov a sociálne slabých, + existencia špeciálnej počítačovej učebne s vysokorýchlostným internetom, + činný školský klub detí, + stúpajúci vývoj počtu žiakov na základnej škole, + existencia futbalového ihriska, + existencia poľovných revírov, + priestory pre vybudovanie oddychového areálu v blízkosti rieky Hron, + činný športový klub TJ Mladosť, + organizovanie športového dňa, + existencia telocvične pri základnej škole, Čata, 	<ul style="list-style-type: none"> - nedostatok finančných prostriedkov na prevádzkovanie školských zariadení a nákup ďalšieho technického vybavenia, - nevyhovujúci stav budov a zariadenia v Materskej škole, - nevyhovujúci technický stav budovy Základnej školy, - existujúce futbalové ihriská spolu s obslužnou budovou potrebujú rekonštrukciu – zlé hygienické podmienky - nedostatok finančných prostriedkov na budovanie športovísk, - problémy s vysporiadaním pozemkov, ktoré by bolo možné na daný účel využiť, - absencia priestoru a financií na vybudovanie detských ihrísk, - nedostatok športovísk pre voľnočasové aktivity mládeže a dospelých, - absencia neformálneho vzdelávacieho zariadenia,

Kultúra

Faktory rozvoja	Hlavné disparity



<ul style="list-style-type: none"> + obecná knižnica s viac ako 5000 knižnými publikáciami, + činné 2 folklórne súbory - Rozmaring a Romane Jine, + existencia kostola, + každoročne organizované kultúrne slávnosti pri príležitosti osláv sv. Benedikta a Mikuláša, + existencia domu kultúry s kapacitou 250 osôb, 	<ul style="list-style-type: none"> - potreba rekonštrukcie kultúrneho domu, - potreba výstavby otvoreného areálu, ktorý by sa využíval pri oslavách obce, - absencia priestorov na nacvičovanie folklórnych súborov, - nedostatok priestorov a priestranstiev na uskutočňovanie kultúrnych, spoločenských a športových podujatí, - absencia pamätnej izby, - malý záujem občanov na organizovanie podujatí, - nedostatočná podpora nákupu knižnej literatúry do miestnej knižnice, - nerozvinutá kultúrna turistika, - nedostatočné materiálne vybavenie na kultúrne a vzdelávacie podujatia, - neexistencia zariadenie propagujúceho tradičné remeslá z okolia obce,
--	---

Propagácia a cestovný ruch

Faktory rozvoja	Hlavné disparity
<ul style="list-style-type: none"> + www stránka obce, + blízko alokované pohorie Burda, + existencia vhodných podmienok pre budovanie oddychovej zóny v blízkosti rieky Hron, 	<ul style="list-style-type: none"> - nedostatok turisticky zaujímavých cieľov v obci a tiež v okolitých obciach, - slabá propagácia regiónu, - slabá návštevnosť regiónu, - nedostatočná propagácia goodwillu a CR obce, - nedostatočné služby v oblasti cestovného ruchu, - slabá kooperácia s cestovnými kancelárkami, - nevyužitý kultúrno – historický potenciál, - nerozvinuté podnikanie v oblasti agroturistiky,

Administratíva a bezpečnosť

Faktory rozvoja	Hlavné disparity
<ul style="list-style-type: none"> + existencia verejného rozhlasu, + budova obecného úradu v dostupného v centre obce, 	<ul style="list-style-type: none"> - nevyhovujúci systém informovania obyvateľov, - potrebné zlepšenie obojstranného komunikačného systému, - nedostatočné pokrytie obce verejným rozhlasom, - nedostatok priestorov pre administratívu,

Informatizácia obce

Faktory rozvoja	Hlavné disparity
<ul style="list-style-type: none"> - postupne zavádzané služby eGovernmentu a elektronizácia služieb štátnej správy a samosprávy - dobrá vybavenosť a výkonnosť technologickej IK infraštruktúry v obecnom úrade, - existencia webovej stránky, 	<ul style="list-style-type: none"> - nedostatočné pokrytie signálom mobilných operátorov, - nedostatočný prístup k vysokorychlostnému internetu, - absencia optických rozvodov vo všetkých častiach obce, - nedostatok regionálneho digitálneho obsahu a nízke konkurenčné prostredie z dôvodu vysokej ceny za PC , nízkej výkonnosti e-služieb, - nedostatočná úroveň optimalizácie procesov a štandardizácie dokumentov vo verejnej správe, - absencia koncepčného a systematického formovania právneho rámca podpory aplikácie IT v procesoch výkonu činnosti verejnej správy, - nízky podiel e-služieb verejnej správy s vyššou pridanou hodnotou a nízka efektívnosť ostatných služieb verejnej správy, - nízka efektívnosť, bezpečnosť a interoperabilita ISVS, - nedostupný kvalitný digitálny obsah, - fyzicky nedostupný internet v území s nízkou hustotou osídlenia, alebo málo atraktívny pre používateľov, - pomaly zavádzané základné služby eGovernmentu a nízka efektívnosť ostatných elektronizovaných verejných služieb, ktoré väčšinou iba kopírujú papierové služby, - chýbajúca vysokokapacitná dátová sieť k domom, - vysoké nároky na odbornosť zamestnancov obce v oblasti práce s IT a službami eGovernmentu,

Vo vyššie uvedenom kontexte je potrebné sledovať i potenciálne rozvojové príležitosti a hrozby, indukované hierarchicky vyššími faktormi sociálne - ekonomického rozvoja. Na základe uskutočnených analýz je možné za najväčšie hrozby pokladať hlavne:



1. Znižovanie konkurencieschopnosti obce v dôsledku trvalej stagnácie v rozvoji spolupráce podnikateľskej sféry s orgánmi miestnej samosprávy – Public Private Partnership.
2. Nedostatok externých finančných prostriedkov potrebných na zabezpečenie kvalitných verejných služieb.
3. Podcenenie významu kvalitatívneho rozvoja ľudských zdrojov ako pre ekonomický, tak aj pre sociálny rozvoj obce Čata.
4. Podcenenie významu informačných technológií ako základného prvku ekonomického rozvoja a rozvoja ľudských zdrojov v obci.

Jedným z nutných predpokladov úspešnej implementácie Programu hospodárskeho a sociálneho rozvoja je návaznosť na existujúcu sústavu strategických a rozvojových dokumentov. Tento fakt sa premietol z časti aj do výberu opatrení a cieľových skupín, na ktoré sa má zamerať podpora z verejných zdrojov, hlavne z dôvodu efektívneho vynakladania finančných prostriedkov, odstránenia duplicit, možných protichodných účinkov opatrení atď.. Z tohto dôvodu je prirodzeným rámcom Program hospodárskeho a sociálneho rozvoja Nitrianskeho samosprávneho kraja, ako aj Partnerskej dohody, ale aj platná legislatíva v oblasti zabezpečovania verejných služieb. Komparáciou výsledkov vyššie uvedenej selekcie odvetvových disparít a PHSR NRSK je možné zistiť, že niektoré opatrenia v rámci tohto dokumentu pokrývajú kritické oblasti zistené v problémovej analýze. Preto je nutné v súlade s vyššie uvedenými skutočnosťami zamerať sa na odstránenie týchto disparít v relevantných cieľových oblastiach a relevantných skupín.

1. Hospodárstvo a vedecko-technický rozvoj
Cieľová skupina podnikateľské subjekty v priemysle, obchode a výrobných službách obec investori
2. Technická Infraštruktúra
Cieľová skupina obec, obyvatelia obce, podnikateľské subjekty, mimovládne subjekty,
3. Životné prostredie
Cieľová skupina obec, obyvatelia obce, podnikateľské subjekty,
4. Sociálna oblasť a zdravotníctvo
Cieľová skupina nezamestani, sociálne odkázaní, zdravotne a duševne postihnutí, obyvatelia v dôchodkovom veku, mladí ľudia, nízkové skupiny obyvateľstva,
5. Školstvo a šport
Cieľová skupina deti predškolského veku, žiaci v rámci povinnej školskej dochádzky, nezamestnaní, obyvatelia v dôchodkovom veku, športovci organizovaní v rámci športových hnutí, pasívna športová verejnosť, obyvatelia v produktívnom veku,
6. Kultúra
Cieľová skupina obyvateľstvo podnikateľské subjekty navštevníci obce,
7. Cestovný ruch a public relation
Cieľová skupina obec, VUC, obyvatelia obce, navštevníci obce, súkromný podnikateľský sektor,
9. Administratíva a bezpečnosť
Cieľová skupina obec, obyvatelia obce, súkromný podnikateľský sektor,
10. Informatizácia obce
Cieľová skupina obec, obyvatelia obce, súkromný podnikateľský sektor,





Strategická časť Programu hospodárskeho rozvoja a sociálneho rozvoja obce Čata 2023 - 2032

4 VÍZIA A POSLANIE OBCE ČATA

Vízia

Obec Čata bude obcou, ktorá bude vyvážene zabezpečovať podmienky pre harmonický život všetkých kategórií svojich obyvateľov. Obec sa stane príjemným sídlom zabezpečujúcim komplexné sociálne služby pre svojich obyvateľov. Bude vyvážene a ohľaduplne využívať svoje prírodné bohatstvo za účelom jeho ekonomického a ekologického zveľadovania. V súvislosti s rozvojom cestovného ruchu sa bude snažiť čo najlepšie prezentovať svoje kultúrne tradície a zvyklosti v duchu rozvoja kultúrneho povedomia nielen vo svojom regióne, ale aj za hranicami Slovenskej republiky. Do šírenia kultúrnych hodnôt sa budú zapájať hlavne kultúrne spolky orientujúce sa na prezentáciu tradičných remesiel a zvyklostí, pamätná izba. Z hospodárskeho hľadiska obec vytvorí priaznivé podmienky na rozvoj tradičných výrobných a nevýrobných odvetví, pre ktorých rozvoj má obec najväčší potenciál – poľnohospodárstvo a potravinársky priemysel. V južnej časti obce vytvorí podmienky na vybudovanie priemyselnej zóny. Bude alokovaná v návaznosti na súčasný areál PD Klas Čata. V oblasti cestovného ruchu obec vytvorí podmienky na rozvoj verejných a športovo relaxačných služieb v okolí koryta rieky Hron. V oblasti propagácie sa obec zameria na prezentáciu vlastných kultúrno – historických hodnôt a kultúrnej identity typickej pre túto oblasť.

Poslanie



Poslanie je komplexná a všeobecná definícia objasňujúca mandát obce Čata. Poslanie opisuje a prezentuje základné služby (produkty), ktoré poskytuje a identifikuje hlavných „zákazníkov“, t.j. jej obyvateľov, miestnych podnikateľov, záujmové združenia a pod.. Poslanie vyjadruje základný dôvod existencie obce Čata a odpovedá na tri otázky: Čo obec robí? Prečo to robí? Pre koho to robí? Predpokladom pre zabezpečovanie kvalitných služieb obyvateľom obce, podnikateľom či návštevníkom a celkový plynulý chod samosprávy a jej orgánov je dôsledný denný operatívny manažment a realizácia profesionálnych interných služieb. Tieto zahŕňajú celú škálu aktivít počnúc obstarávaniami tovarov, služieb a prác, cez interné právne poradenstvo a zastupovanie obce pri súdnych sporoch až po udržiavanie počítačovej siete, zálohovanie dát či aktualizovanie a zverejňovanie informácií, ktoré slúžia aj obyvateľom obce. Samospráva obce Čata disponuje aj nemalým majetkom – budovami, pozemkami, bytovými a nebytovými priestormi. Efektívne spravovanie aktív takéhoto rozsahu a zabezpečovanie jeho maximálnej výnosnosti je možné len za predpokladu existencie prehľadnej a aktuálnej evidencie, ktorá slúži vedeniu obce a poslancom obecného zastupiteľstva. Významnú úlohu zohráva aj odborné vzdelávanie zamestnancov úradu s cieľom zabezpečiť ich ďalší profesionálny rast, vedúci k zvýšeniu kvality samosprávou poskytovaných služieb. Medzi významné činnosti - a to najmä z pohľadu obyvateľov obce – patrí administrovanie zasadnutí orgánov obce. Práve tieto authority rozhodujú o všetkých dôležitých zmenách, ktoré sa premietajú do života obyvateľov, napr. prostredníctvom všeobecne záväzných nariadení. Jedným zo základných predpokladov rozvoja obce je dodržiavanie zákonnosti a pravidiel miestnej samosprávy, ochrana života a osobného majetku občanov, ale aj životného prostredia. V súlade s poslaním obce Čata všetky tieto úlohy realizuje štátna polícia. K dosiahnutiu zámeru - vybudovať bezpečnú obec - polícia vykonáva všeobecnú prevenciu kriminality, aktívnu ochranu verejného poriadku, života, zdravia občanov a majetku. Súčasťou bezpečnostnej politiky obce je aj výkon ochrany pred požiarom a civilnej ochrany obyvateľov.

1. Hospodárstvo a vedecko-technický rozvoj

Základnou úlohou samosprávy je rozvoj územia obce a zvyšovanie kvality života jeho obyvateľov. Všeobecne uznávaným nástrojom pre miestnu hospodársku politiku je rozvoj výrobných zón. Obec Čata v súlade s touto filozofiou skvalitňuje zóny, ktoré poskytujú kapacitu pre podnikateľské subjekty. Ich rozlohu plánuje rozširovať v obmedzenej miere.

2. Doprava a komunikácie

Príprava Projektovej dokumentácie pre cestné stavby, pravidelná oprava a stavebná údržba pozemných komunikácií, letná a zimná údržba či rekonštrukcia vybraných miestnych komunikácií, to všetko zahŕňajú kompetencie obce v oblasti pozemných komunikácií.

3. Technická infraštruktúra

Významným prvkom kvality života v obci je funkčný systém zásobovania pitnou vodou, energiami. Dôležitou úlohou samosprávy je v tomto kontexte realizácia novej výstavby verejného osvetlenia, prevádzkovanie už vybudovaného verejného osvetlenia a samozrejme priebežné opravy a údržba existujúcich svetelných bodov. Okrem toho zabezpečuje rozvoj komplexnej infraštruktúry zohľadňujúcej rast kvality života obyvateľov obce a životného prostredia. Rozvoj infraštruktúry smeruje hlavne k jej rozšíreniu na potenciálne obytné zóny v obci, IBV, ako aj na rekonštrukciu súčasnej infraštruktúry - vodovodnej, elektrickej, komunikačnej.

3. Odpadové hospodárstvo

Obec vykonáva úlohy, ktoré jej vyplývajú z programu odpadového hospodárstva a všeobecne záväzných právnych predpisov prijatých a platných v Slovenskej republike. V oblasti odpadového hospodárstva ide najmä o zber a prepravu komunálnych odpadov a drobných stavebných odpadov na účely ich zhodnotenia alebo zneškodnenia, zabezpečovanie zberných nádob zodpovedajúcich systému zberu komunálneho odpadu, zabezpečovanie priestoru, kde môžu obyvatelia obce odovzdávať oddelené zložky komunálnych odpadov či zabezpečovanie zberu a prepravy objemných odpadov. Obec zároveň vykonáva priestupkové konanie v odpadovom hospodárstve a zabezpečuje výstavbu a údržbu infraštruktúry pre odpadové vody.

4. Životné prostredie

Udržiavanie a zveľádovanie obce neznamena len ochranu a údržbu existujúcej verejnej zelene, ale aj zabránenie ďalšiemu znižovaniu podielu zelených plôch v zastavanom území obce, ich rozdrobovaniu a zmysluplné riadenie výstavby a využívania územia. V súlade s touto filozofiou obec každoročne



zabezpečuje ošetrovanie a udržovanie zelene - drevín, trávnikov, kvetinových záhonov. Súčasťou prostredia, v ktorom obyvatelia žijú, sú aj verejné priestranstvá, chodníky, miestne komunikácie, námestie, ktoré je obcou pravidelne čistené, ale aj športové ihriská obce – Čata so zabezpečením pravidelnej údržby a obnovy. K ďalším činnostiam, ktoré sa podieľajú na vytváraní atraktívneho a zdravého prostredia patrí aj prevádzka či správa cintorínov.

5. Sociálna oblasť a zdravotníctvo

Činnosť samosprávy - vzhľadom na existujúce kompetencie - je v oblasti sociálnej politiky veľmi rozsiahla. Pre zachovanie rovnakých podmienok a šancí pre všetkých žiakov obec zabezpečuje prenos štátnych dotácií (na stravu, motivačný príspevok a školské pomôcky) pre školopovinné deti zo sociálne slabších rodín. Nástrojom pre podporu demografie v obci môže byť jednorazový finančný príspevok pre každé novonarodené dieťa s trvalým pobytom na území obce. Poskytované sociálne služby sú regulované celým radom zákonov a usmernení – počnúc ústavou Slovenskej republiky. Pôsobnosť z orgánov štátnej správy na obce a na vyššie územné celky na úseku sociálnej pomoci prešla zákonom č. 416/2001 Z. z. hlavne v oblasti poskytovania opatrovateľskej služby a starostlivosti o seniorov, v oblasti vzdelávania, športu a ostatných verejných služieb. Poskytované sociálne služby sú regulované celým radom zákonov a usmernení – počnúc ústavou Slovenskej republiky, zákonom č. 369/1990 Zb. o obecnom zriadení, zákonom č. 36/2005 Z. z. o rodine (v zmysle 297/2005 Z.z., 615/2006 Z.z. - nález Ústavného súdu SR 201/2008 Z.z., 217/2010 Z.z., 290/2011 Z.z. - nález Ústavného súdu SR, 125/2013 Z.z.), zákonom č.448/2008 Z. z. o sociálnych službách (v znení zákona č. 317/2009 Z. z., nález Ústavného súdu Slovenskej republiky č. 332/2010 Z. z., zákona č. 551/2010 Z. z., zákona č. 50/2012 Z. z., zákona č. 185/2012 Z. z., zákona č. 413/2012 Z. z., zákona č. 485/2013 Z. z., zákona č. 185/2014 Z. z., zákona č. 219/2014 Z. z., zákona č. 376/2014 Z. z., zákona č. 40/2017 Z.z., zákona č. 331/2017 Z.z., zákona č. 351/2017 Z.z., 156/2018 Z. z., 177/2018 Z. z., 289/2018 Z. z., 221/2019 Z. z., 280/2019 Z. z., 66/2020 Z. z., 89/2020 Z. z.) a novela zákona NR SR č. 305/2005 Z.z. o sociálnoprávnej ochrane detí a sociálnej kuratele (330/2007 Z. z. v znení zákona 643/2007 Z. z., zákona 215/2008 Z. z., zákona 448/2008 Z. z., zákona 466/2008 Z. z., zákona 317/2009 Z. z., zákona 180/2011 Z. z., zákona 417/2013 Z. z., zákona 185/2014 Z. z., zákona 219/2014 Z. z., zákona 310/2014 Z. z., zákona 131/2015 Z. z. a zákona 175/2015 Z. z., 378/2015 Z. z., 91/2016 Z. z., 125/2016 Z. z., 351/2017 Z. z., 61/2018 Z. z., 177/2018 Z. z., 231/2019 Z. z., 89/2020 Z. z.), (a o zmene a doplnení zákona č. 455/1991 Zb. o živnostenskom podnikaní (živnostenský zákon) v znení neskorších predpisov v znení zákona č. 317/2009 Z. z., nález Ústavného súdu Slovenskej republiky č. 332/2010 Z. z., zákona č. 551/2010 Z. z., zákona č. 50/2012 Z. z., zákona č. 185/2012 Z. z., zákona č. 413/2012 Z. z., zákona č. 485/2013 Z. z., zákona č. 185/2014 Z. z., zákona č. 219/2014 Z. z. a zákona č. 376/2014 Z. z.), zákonom č. 599/2003 Z. z. o pomoci v hmotnej núdzi (v znení zákona č. 417/2013 Z. z. o pomoci v hmotnej núdzi (183/2014 Z. z., 308/2014 Z. z., 140/2015 Z. z., 140/2015 Z. z., 378/2015 Z. z., 125/2016 Z. z., 81/2017 Z. z., 42/2019 Z. z., 223/2019 Z. z., 231/2019 Z. z., 221/2019 Z. z.) a o zmene a doplnení niektorých zákonov v znení zákona č. 183/2014 Z. z.), zákonom č.305/2005 Z. z. o sociálnej ochrane detí a sociálnej kuratele končiac ((v znení č. 330/2007 Z. z., 643/2007 Z. z., 215/2008 Z. z., 448/2008 Z. z.(nepriamo), 466/2008 Z. z., 317/2009 Z. z., 180/2011 Z. z., 417/2013 Z. z.(nepriamo), 185/2014 Z. z., 219/2014 Z. z., 310/2014 Z. z., 131/2015 Z. z., 175/2015 Z. z., 378/2015 Z. z., 91/2016 Z. z., 125/2016 Z. z., 351/2017 Z. z., 61/2018 Z. z., 177/2018 Z. z., 231/2019 Z. z., 89/2020 Z. z.), Občianskym zákonníkom či mnohými Všeobecne záväznými nariadeniami obce.

V zmysle zákona 369/1990 Zb. o obecnom zriadení podľa § 3 obyvatelia obce majú právo požadovať súčinnosť obce pri ochrane osoby, rodiny a majetku v obci, pomoci v čase náhlej núdze (toto právo občana má i ústavnú oporu - čl. 16, 18 a 21 Ústavy SR) a podľa § 4 ods. 3 písm. j) má obec povinnosť vypracovať koncepcie rozvoja v jednotlivých oblastiach života. Čata považuje pomoc a podporu pre svojich obyvateľov za jednu zo svojich prirodzených priorít.

6. Školstvo a šport

Školstvo

Obec Čata v súčasnosti je zriaďovateľom predškolského zariadenia a plnoorganizovanej základnej školy.

Šport



Obec vytvára podmienky na zmysluplné trávenie voľného času detí, mládeže a obyvateľov obce, ako najvhodnejšiu prevenciu proti drogám a civilizáčnym chorobám. V rámci tejto filozofie samospráva organizuje alebo podporuje celý rad rekreačných a športových aktivít. Súčasťou politiky obce je subvencovanie športových klubov a telovýchovných organizácií prostredníctvom dotácií z rozpočtu obce. Mandát na podporu rekreačného a výkonnostného športu v obci vyplýva zo zákona č. 369/1990 Zb. o obecnom zriadení, Všeobecne záväzného nariadenia o poskytovaní dotácií z rozpočtu obce Čata či koncepčných a strategických dokumentov prijatých obecným zastupiteľstvom. Vytváranie vhodného prostredia pre rekreačný a výkonnostný šport z peňazí daňovníkov, je jednou z ciest tvorby a prezentácie dobrého mena obce. Vhodné podmienky pre šport a ponuka verejných športovísk sú súčasťou konkurenčného boja miest o lepšie podmienky pre život. Prínosy z financovania a podpory športu na území obce sa prejavujú vo forme zdravšieho života obyvateľov, zvýšeného záujmu o bývanie v obci, v náraste členských základní podporovaných športov.

7. Kultúra

Obec Čata v súlade so svojim zámerom každoročne organizuje kultúrne podujatia. Obec zabezpečuje opravy a údržbu kultúrnych pamiatok na území obce. Súčasťou kultúrnej politiky je aj dotovanie činnosti záujmových združení či jednotlivcov. Snahou obce je udržiavať kultúru v obci. Rámec pre činnosť a aktivity samosprávy obce je v oblasti kultúry tvorený najmä zákonom č.369/1990 Zb. o obecnom zriadení, zákonom č. 416/2001 Z. z. o prechode niektorých pôsobností z orgánov štátnej správy na obce a na vyššie územné celky, zákonom č. 61/2000 Z. z. o osvetovej činnosti, zákonom č. 4/1958 Zb. o ľudovej umeleckej výrobe a umeleckých remeslách a zákonom č. 96/1991 Zb. o verejných kultúrnych podujatiach.

8. Propagácia a cestovný ruch

V oblasti cestovného ruchu plní najmä úlohy: spolupracuje s miestnymi podnikateľmi a úradmi štátnej správy a okolitými obcami v oblasti cestovného ruchu, spolupracuje s príslušnou komisiou, pripravuje analýzy turistickej aktivity obce a infraštruktúry cestovného ruchu z hľadiska historických pamiatok a iných historických objektov, ubytovacích, stravovacích a ostatných služieb, spolupracuje na príprave vydávania a zabezpečenia propagačných materiálov pre obec, pripravuje návrhy na riešenie rozvoja cestovného ruchu a spolupracuje so všetkými dotknutými orgánmi a organizáciami pri ich realizácii, spolupracuje pri vytváraní systému tvorby finančných zdrojov na podporu rozvoja cestovného ruchu v obci, ako aj pri zachovávaní historického, architektonického a kultúrneho dedičstva, rieši podnety, návrhy a v spolupráci s hlavným kontrolárom aj sťažnosti občanov a organizácií týkajúce sa CR, zabezpečuje styk samosprávy s inštitúciami a organizáciami, ako aj agentúrami poskytujúcimi služby, informácie, podporu a poradenstvo v CR, podieľa sa na koordinačnej činnosti pri realizácii úloh súvisiacich s ekonomickým a sociálnym rozvojom spravovaného územia, podieľa sa na tvorbe koncepcie rozvoja na úseku cestovného ruchu na území obce, koordinuje a zabezpečuje úlohy súvisiace s činnosťou obce v spolupráci s partnerskými obcami.

9. Administratíva a bezpečnosť

Obec vytvára podmienky na efektívnu prácu obecného úradu, vytvára vyhovujúce podmienky na poskytovanie verejných služieb, estetizáciu a funkčnosť miesta kontaktu so zákazníkmi obecného úradu, vytvára vhodné technické a pracovné podmienky na obecnom úrade. Vytvára podmienky na znížovanie kriminality v obci a ochranu majetku obyvateľov a ostatných subjektov v obci.

10. Informatizácia obce

Zabezpečuje technické podmienky pre rozvoj informačnej spoločnosti. Umožňuje obyvateľom využívať on-line elektronické služby samosprávy. Vytvára vhodné podmienky na prechod na e-government na lokálnej úrovni (e-gov, e-vote, e-services, ...). Umožňuje obyvateľom obce a pracovníkom samosprávy zvyšovať svoje počítačové vedomie a zručnosti.

5 FORMULÁCIA A NÁVRH STRATÉGIE

STRATEGICKÝ CIEĽ

Strategický cieľ PHRSR ako aj dielčie ciele v rámci jednotlivých politik vychádzajú z §3 Ciele podpory regionálneho rozvoja zákona č. 539/2008 Z. z. o podpore regionálneho rozvoja v znení neskorších

predpisov, kde je hlavným cieľom podpory regionálneho rozvoja odstraňovať alebo zmierňovať nežiaduce rozdiely v úrovni hospodárskeho rozvoja, sociálneho rozvoja a územného rozvoja regiónov a zabezpečiť trvalo udržateľný rozvoj regiónov, zvyšovať ekonomickú výkonnosť, konkurencieschopnosť regiónov a rozvoj inovácií v regiónoch pri zabezpečení trvalo udržateľného rozvoja, zvyšovať zamestnanosť a životnú úroveň obyvateľov v regiónoch pri zabezpečení trvalo udržateľného rozvoja.

Podpora regionálneho rozvoja podľa odseku 1 je zameraná najmä na komplexné využívanie vnútorného rozvojového potenciálu územia - prírodných, kultúrnych, materiálnych, finančných, ľudských a inštitucionálnych zdrojov, podporu zavádzania nových technológií a inovácií pri rešpektovaní vnútorných špecifik regiónu, rozvoj informatizácie a digitalizácie v regióne, rozvoj hospodárstva a podnikateľského prostredia v regióne s cieľom zvýšiť jeho produktivitu, optimalizovať štruktúru hospodárstva, vytvárať nové pracovné miesta a stabilizovať ohrozené pracovné miesta, rozvoj ľudských zdrojov vrátane zvyšovania vzdelanostnej úrovne, kvalifikácie a zlepšovania prípravy detí a mladých dospelých na trh práce, predchádzanie sociálneho vylúčenia a zmierňovanie jeho negatívnych dôsledkov, podporu rovnosti príležitostí na trhu práce a podporu znevýhodnených komunít, realizáciu verejných prác podporujúcich rozvoj regiónu, zlepšenie a rozvoj sociálnej infraštruktúry regiónu, zlepšenie dopravnej a technickej vybavenosti regiónu, inžinierskych stavieb, rozvoj cestovného ruchu, medzištátnu, cezhraničnú a medziregionálnu spoluprácu v oblasti regionálneho rozvoja v záujme trvalo udržateľného rozvoja regiónu, zachovanie identity a rozvoj kultúry a starostlivosť o kultúrne dedičstvo regiónov a sídiel, rozvoj pôdohospodárstva a rozvoj vidieka, rozvoj vidieckych oblastí a zvyšovanie kvality života na vidieku, realizáciu opatrení na ochranu, udržiavanie a zveľad'ovanie životného prostredia a na obmedzovanie vplyvov poškodzujúcich životné prostredie a zlepšenie environmentálnej infraštruktúry regiónu, ochranu prírody, efektívne využívanie prírodných zdrojov regiónu a využívanie alternatívnych zdrojov energie, rozvoj občianskej vybavenosti a rozvoj služieb v regióne) zvyšovanie dostupnosti a kvality bývania, budovanie a posilňovanie štruktúr občianskej spoločnosti, rozvoj prosociálneho správania obyvateľstva, rozvoj telesnej kultúry, športu a turistiky, ochranu, podporu a rozvoj verejného zdravia, atď. Na základe analýzy súčasnej situácie a predpokladov ďalšieho rozvoja sa navrhuje pre obec Čata nasledovný strategický cieľ:

„Zabezpečiť trvalo udržateľný rozvoj obce Čata, po ekonomickej, sociálnej, kultúrnej stránke. Ekonomický, kultúrny a spoločenský rast bude zabezpečený prostredníctvom disponibilného potenciálu nachádzajúceho sa v ľudských, prírodných a ekonomických zdrojoch. Hlavné zameranie ekonomickej činnosti bude obec smerovať do ekologicky nezávadných prevádzok v oblasti drobnej výroby, lesného hospodárstva, poľnohospodárstva, cestovného ruchu, malej ekologickej výroby, pre ktoré má ideálne rozvojové predpoklady. Zabezpečiť ochranu životného prostredia (brehy Hrona, ...) a jeho zveľad'ovanie hlavne v podobe rozvoja a kultivácie oddychových zón v obci, obnovy kultúrno historických pamiatok a športovo – rekreačných areálov a cykloturistických trás.“

Formulácia strategického cieľa vychádza z predpokladu, že budú vytvorené podmienky pre stabilizáciu, rozvoj a adaptáciu ekonomicky aktívnych a výkonných subjektov. Zvyšovanie výkonnosti hospodárstva na udržateľnej úrovni v dlhodobom horizonte a rast jeho konkurencieschopnosti je považované za prioritu. Zároveň však musia byť vytvorené také podmienky, aby sa nezvyšovali výdavky verejných prostriedkov, ale aby nastala ich konsolidácia za účelom podpory nových rozvojových projektov. Navrhovaná stratégia vychádza zo strategických prístupov v rámci regionálneho rozvoja, ktoré sú postavené na:

- aktivizácii nedostatočne využívaného potenciálu a podpore hospodárskeho rozvoja obce a okolia,
- rozšírení a zvýšení podielu aktivít na úrovni partnerstva,
- aktivizácii nástrojov riadenia verejných výdavkov za účelom ich zníženia.

Súbežne je však potrebné venovať pozornosť aj rozvíjaniu ľudských zdrojov. Hlavným zámerom stratégie v tejto oblasti je zapojenie viacerých subjektov a postup riešenia danej problematiky v rámci partnerstva. V oblasti vybavenia územia dopravnou infraštruktúrou sa stratégia orientuje hlavne na vybudovanie prepojenia regiónu tak, aby bola zabezpečená napojenosť na dopravné koridory v dostatočnom čase a kvalite. Okrem zlepšenia dopravnej obslužnosti sa pozornosť venuje aj rozvoju informačnej spoločnosti. Stratégia v oblasti životného prostredia je zameraná na zlepšenie situácie zavádzaním nových ekologických metód výroby energie, novým prístupom občanov k ochrane životného prostredia. Stratégia je založená na eliminácii kľúčových disparít, ktoré sú bariérou rozvoja a



na využití pozitívnych výhod, ktoré poskytujú príležitosti pre dlhodobý rast. To je možné uskutočniť len na úrovni partnerstva spoluprácou verejného a súkromného sektora a integrovaným prístupom k riešeniu ekonomických, sociálnych a environmentálnych aspektov. Na dosiahnutie strategického cieľa budú podporovať globálne ciele podľa jednotlivých kľúčových odvetví. Uvedené ciele plne korešponujú s hlavnými cieľmi definovanými v PHRSR Nitrianskeho samosprávneho kraja a podporujú jeho naplnenie.

FORMULÁCIA A NÁVRH STRATÉGIE

Strategický plán hospodárskeho a sociálneho rozvoja obce pre uvažované obdobie predstavuje rozsiahly komplex analýz a opatrení. V každom období niektoré opatrenia podmieňujú realizovanie iných. Niektoré sa musia považovať za dôležitejšie pre havarijný stav predmetnej veci, niektoré sú ešte prednostnejšie z hľadiska potrieb a záujmu tej alebo onej skupiny obyvateľov. Limitujúci faktor – nedostatok finančných prostriedkov nemôže byť dôvodom pre neurčenie strategického cieľa. Už tým že je definovaný napomôže smerovaniu rozvoja. Spracovatelia, vychádzajúc z prieskumu a analýzy existujúceho stavu, pri zachovaní princípov všeobecného konsenzu a vzájomnej vyváženosti, považujú za prioritné rozvojové oblasti (Osi) nasledovné (vychádzajúce z princípov programového rozpočtovania, prenesených a originálnych kompetencií obce definovaných zákonom č. 416/2001 Z. z., ekonomickou a funkčnou klasifikáciou (COFOG) a cieľov podpory regionálneho rozvoja v zmysle zákona č. 309/2014 Z. z. o podpore regionálneho rozvoja): Pre obec Čata je nevyhnutné, aby v súlade s celoeurópskou stratégiou do roku 2030 naplnila kľúčové ciele:

Pre programové obdobie 2021 – 2027 sa stanovilo päť osobitných cieľov politiky súdržnosti EÚ:

1. Inteligentnejšia Európa
2. Ekologickejšia, nízkouhlíková Európa
3. Prepojenejšia Európa
4. Sociálnejšia Európa
5. Európa bližšie k občanom

Pri realizácii stratégie bude zároveň kladený dôraz na rešpektovanie princípov udržateľného rozvoja a podporu synergie medzi ekonomickým, sociálnym a environmentálnym prostredím. Pri formulácii stratégie Programu hospodárskeho rozvoja a sociálneho rozvoja obce Čata na roky 2023 - 2032 boli zohľadnené priority Slovenskej republiky formulované v dokumente Partnerská dohoda Slovenskej republiky na roky 2021 - 2027. Udržateľný rozvoj sa chápe v kontexte rozvoja sídelného prostredia obce Čata. Vo vytvorení systému ktorý by priebežne vyhodnocoval kvalitu sídelného prostredia, identifikoval jeho narušenia a inicioval ich nápravu. Významným faktorom zabezpečenia a zlepšenia kvality sídelného prostredia budú aj dopravné projekty vytvárajúce predpoklady inteligentného a inkluzívneho rastu. Udržateľný rast sa zakladá na: ochrane životného prostredia, znížení emisií a zachovaní biologickej rozmanitosti; zavedení efektívnych inteligentných rozvodov elektrickej energie využívajúcich informačné a telekomunikačné technológie; využívaní sietí pokrývajúcich celú EÚ s cieľom poskytnúť podnikom (hlavne malým výrobným spoločnostiam) ďalšiu konkurenčnú výhodu; zlepšení podnikateľského prostredia, a to najmä pre MSP; dobre informovaných spotrebiteľoch. Inkluzívny rast predstavuje rast založený na efektívnom využívaní vnútorných zdrojov regiónu: ľudských, prírodných, kapitálových. Významným faktorom inkluzívneho rastu je spokojnosť obyvateľov a ich ochota podieľať sa na ňom. Úzko s tým súvisí rozvoj športu, voľnočasových aktivít, aktívneho trávenia voľného času, relaxu, zábavy, kultúry, umenia. Sú to aktivity, ktoré podporujú kreativnosť a ktoré by boli zohľadňovali potreby všetkých vekových kategórií a boli im súčasne dostupné.



„Zabezpečiť trvalo udržateľný rozvoj obce Čata, po ekonomickej, sociálnej, kultúrnej stránke. Ekonomický, kultúrny a spoločenský rast bude zabezpečený prostredníctvom disponibilného potenciálu nachádzajúceho sa v ľudských, prírodných a ekonomických zdrojoch. Hlavné zameranie ekonomickej činnosti bude obec smerovať do ekologicky nezávadných prevádzok v oblasti výroby, poľnohospodárstva, potravinárstva, cestovného ruchu, malej ekologickej výroby, pre ktoré má ideálne rozvojové predpoklady. Zabezpečiť ochranu životného prostredia a jeho zveľaďovanie hlavne v podobe rozvoja a kultivácie oddychových zón v obci, obnovy kultúrno historických pamiatok a športovo – rekreačných areálov a cykloturistických trás.“

Prioritná os. PROGRAM 1. HOSPODÁRSTVO A VEDECKO-TECHNICKÝ ROZVOJ

Podprogram 1.1. Podpora malého a stredného podnikania zo strany obce.
Podprogram 1.2. Podpora tradičných odvetví priemyslu a poľnohospodárstva.
Podprogram 1.3. Podpora inovačných aktivít v podnikoch.
Podprogram 1.4. Energetická efektívnosť a progresívne technológie vo výrobe.

Prioritná os. PROGRAM 2. DOPRAVA A KOMUNIKÁCIE

Podprogram 2.1. Komunikácie
Podprogram 2.2. Doprava

Prioritná os. PROGRAM 3. TECHNICKÁ INFRAŠTRUKTÚRA

Prioritná os. PROGRAM 4. ODPADOVÉ HOSPODÁRSTVO

Prioritná os. PROGRAM 5. ŽIVOTNÉ PROSTREDIE

Podprogram 5.1. Informovanosť a poradenstvo
Podprogram 5.2. Ochrana a racionálne využívanie vôd, ochrana pred povodňami
Podprogram 5.3. Ochrana ovzdušia
Podprogram 5.4. Ochrana a rozvoj ostatných zložiek životného prostredia

Prioritná os. PROGRAM 6. SOCIÁLNE SLUŽBY A ZDRAVOTNÍCTVO

Podprogram 6.1. Sociálne služby
Podprogram 6.2. Zdravotnícke služby
Podprogram 6.3. Služby zamestnanosti

Prioritná os. PROGRAM 7. VZDELÁVANIE A ŠPORT

Podprogram 7.1. Vzdelávanie
Podprogram 7.2. Šport

Prioritná os. PROGRAM 8. KULTÚRA

Podprogram 8.1. Kultúrna infraštruktúra
Podprogram 8.2. Organizačné zabezpečenie
Podprogram 8.3. Propagácia v oblasti kultúry

Prioritná os. PROGRAM 9. PROPAGÁCIA A CESTOVNÝ RUCH

Podprogram 9.1. Propagácia obce
Podprogram 9.2. Rekreačno - relaxačné zázemie obce.
Podprogram 9.3. Cestovný ruch.

Prioritná os. PROGRAM 10. ADMINISTRATÍVA A BEZPEČNOSŤ

Podprogram 10.1. Administratíva
Podprogram 10.2. Bezpečnosť

Prioritná os. PROGRAM 11. INFORMATIZÁCIA OBCE

Podprogram 11.1. Budovanie a rozvoj informačnej infraštruktúry.
Podprogram 11.2. Počítačová gramotnosť.



PO 1. Hospodárstvo a vedecko-technický rozvoj

Priority v oblasti rozvoja hospodárstva a vedecko-technického rozvoja spadajú predovšetkým do vytvárania pozitívnych predpokladov na rozvoj podnikateľských aktivít. Ide o vymedzenie priemyselných zón v obci, príprava pozemkov a zabezpečenie technickej infraštruktúry.

Podprogram 1.1.

Cieľ 1.1
Opatrenie 1.1.1
Opatrenie 1.1.2

Podpora malého a stredného podnikania zo strany obce.

Finančne, legislatívne a technicky podporovať malé a stredné podnikanie zo strany obce.
Zakladanie a revitalizácia malých a stredných podnikov s majetkovou účasťou obce.
Podpora rozvoja obchodných a komerčných služieb v obci.

Podprogram 1.2.

Cieľ 1.2
Opatrenie 1.2.1

Podpora tradičných odvetví priemyslu, hospodárstva a poľnohospodárstva.

Zabezpečiť rozvoj tradičných odvetví v obci.
Podpora tradičných odvetví.

Podprogram 1.3.

Cieľ 1.3
Opatrenie 1.3.1

Podpora inovačných aktivít v podnikoch.

Vytvorenie podmienok na rozvoj inovačných aktivít v súkromných podnikoch.
Zavádzanie nových technológií do súčasných výrobných prevádzok.

Podprogram 1.4.

Cieľ 1.4
Opatrenie 1.4.1

Energetická efektívnosť a progresívne technológie vo výrobe.

Zvýšenie energetickej efektívnosti na strane výroby aj spotreby a zavádzanie progresívnych technológií v energetike.
Podpora výstavby zariadení na využívanie obnoviteľných zdrojov energie.

PO 2. Doprava a komunikácie

Výstavba a údržba miestnych komunikácií v správe obce ako aj riešenie technického stavu štátnych komunikácií v správe vyššieho územného celku. Zabezpečiť pravidelné a vyhovujúce spojenie obyvateľov obce s regionálnymi centrami prostredníctvom verejnej dopravy.

Podprogram 2.1.

Cieľ 2.1
Opatrenie 2.1.1
Opatrenie 2.1.2
Opatrenie 2.1.3
Opatrenie 2.1.4
Opatrenie 2.1.5
Opatrenie 2.1.6

Komunikácie

Zabezpečiť výstavbu a rekonštrukciu miestnych a štátnych komunikácií.
Výstavba a rekonštrukcia miestnych komunikácií v obci.
Výstavba a rekonštrukcia štátnych komunikácií v obci.
Výstavba cyklotrás na prepojenie sídiel regiónu.
Dostavba parkovísk pre potreby občianskej infraštruktúry.
Dostavba a rekonštrukcia chodníkov popri miestnych komunikáciách.
Rekonštrukcia/výstavba mostov a lávok.

Podprogram 2.2.

Cieľ 2.2
Opatrenie 2.2.1

Doprava

Zabezpečenie dopravného spojenia hromadnou autobusovou dopravou, prípadne železničnou dopravou.
Riešenie zastávok SAD ako prvkov drobnej architektúry (prístrešky, lavičky, sedenia, informačné tabule, smetné koše, zeleň,...).

PO 3. Technická infraštruktúra

Rozvoj a udržiavanie technickej infraštruktúry je nevyhnutné z hľadiska prílevu investícií v oblasti priemyslu a rozvoja cestovného ruchu, ako aj udržiavania požadovanej životnej úrovne obyvateľstva. Ide hlavne o zabezpečenie infraštruktúry do oblastí, ktoré sú potenciálne najvhodnejšie na rozvoj obce.

Cieľ 3

Opatrenie 3.1
Opatrenie 3.2
Opatrenie 3.3
Opatrenie 3.4
Opatrenie 3.5
Opatrenie 3.6

Zabezpečiť rozvoj a rekonštrukciu technickej infraštruktúry v obci.

Výstavba inžinierskych sietí v nových lokalitách IBV.
Rozšírenie verejného osvetlenia.
Revitalizácia pietnych miest v obci.
Zásobovanie pitnou vodou.
Zvýšenie kapacity elektrickej a plynovej rozvodnej siete.
Zníženie energetickej náročnosti budov.

PO 4. Odpadové hospodárstvo

Rozvoj a výstavba infraštruktúry odpadového hospodárstva. Údržba kanalizačnej siete, výstavba a prevádzka zberného dvora pre separovaný zber ako aj obecného kompostoviska.

Cieľ 4

Opatrenie 4.1

Opatrenie 4.2
Opatrenie 4.3
Opatrenie 4.4
Opatrenie 4.5

Opatrenie 4.6
Opatrenie 4.7

Nakladanie s komunálnym a drobným stavebným odpadom
V súlade s prijatými koncepciami zabezpečiť permanentné znižovanie podielu skladovanej časti odpadov, k čomu organizovať mobilné zbery textílií, kovového odpadu, viacvrstvových obalov nebezpečných odpadov.
Zabezpečiť separáciu komunálneho odpadu v obci.
Rekultivácia čiernych skládok.
Rozšírenie a modernizácia zberného dvora a obecného kompostoviska.
Vybudovanie prístreškov a ohrád pre umiestňovanie domového odpadu, umiestnenie malých smetných košov vo verejných komunikačných priestoroch.
Výstavba zariadení na odvádzanie odpadových vôd.
Výstavba dažďovej kanalizačnej siete.



PO 5. Životné prostredie

Trvalo udržované životné prostredie je významným ukazovateľom kvality života. Dlhodobé udržovanie, ale aj skvalitňovanie prírodného prostredia, je spoločným cieľom všetkých obyvateľov obce. Monitorovaná kvalita vody a ovzdušia. Optimalizácia nakladania s odpadmi. Informovanosť obyvateľov o životnom prostredí. Propagácia chránených území.

Podprogram 5.1.

Cieľ 5.1

Opatrenie 5.1.1

Informovanosť a poradenstvo

Zabezpečiť účinný systém informovanosti a poradenstva

Spracovať koncepciu zabezpečenia informovanosti, poradenstva a prevencie v oblasti ŽP. Trvale preferovať poradenstvo a prevenciu pred represiou.

Podprogram 5.2.

Cieľ 5.2

Opatrenie 5.2.1

Opatrenie 5.2.2

Opatrenie 5.2.3

Ochrana a racionálne využívanie vôd, ochrana pred povodňami

Zabezpečiť ochranu a racionálne využívanie vôd, ochranu pred povodňami.

Zabezpečiť dostatok kvalitnej pitnej vody, minimalizovať straty vo vodovodných sieťach.

Revitalizácia protizáplavových opatrení.

Revitalizácia a úprava korýt vodných tokov.

Podprogram 5.3.

Cieľ 5.3

Opatrenie 5.3..1

Ochrana ovzdušia

Zabezpečiť účinnú ochranu ovzdušia pred malými a strednými zdrojmi znečistenia nachádzajúcimi sa v katastrálnom území obce.

Zabezpečiť zníženie produkovaných emisií hlavným zdrojom znečistenia – domácnosti.

Podprogram 5.4.

Cieľ 5.4

Opatrenie 5.4.1

Opatrenie 5.4.2

Ochrana a rozvoj ostatných zložiek životného prostredia

Realizácia účinných opatrení v oblasti ostatných zložiek životného prostredia.

Realizácia protieróznych opatrení.

Výstavba a revitalizácia oddychových zón v obci.

PO 6. Sociálna oblasť a zdravotníctvo

Pokračujúci trend rastu podielu seniorov na počte obyvateľov musí byť sprevádzaný podmienkami, ktoré umožnia dôstojnejšie prežitie zvyšku života. Veková skladba obyvateľov je sprevádzaná väčším výskytom špecifických chorôb.

Podprogram 6.1.

Cieľ 6.1

Opatrenie 6.1.1

Opatrenie 6.1.2

Opatrenie 6.1.3

Sociálne služby

Doplniť chýbajúcu infraštruktúru sociálnych zariadení v obci a zvýšiť ich kvalitu.

Obyvatelia v dôchodkovom veku.

Mladé rodiny s deťmi.

Marginalizované skupiny.

Podprogram 6.2.

Cieľ 6.2

Opatrenie 6.2.1

Opatrenie 6.2.2

Zdravotnícke služby

Zlepšiť úroveň poskytovania zdravotníckych a sociálnych služieb.

Podpora poradenskej činnosti.

Zabezpečiť dostupnosť zdravotnej starostlivosti pre deti a dospelých občanov.

Podprogram 6.3.

Cieľ 6.3

Opatrenie 6.3.1

Opatrenie 6.3.2

Opatrenie 6.3.3

Služby zamestnanosti

Zlepšenie zamestnanosti a sociálnej inklúzie rizikových skupín obyvateľov obce.

Realizácia vzdelávacích kurzov v oblasti malého podnikania.

Podpora klientov formou individuálneho poradenstva, posudzovania individuálnych schopností a vypracovania individuálnych akčných plánov a rozvoj celoživotného poradenstva.

Podpora poradensko-vzdelávacích aktivít zameraných na získavanie sociálnych zručností pri hľadaní si zamestnania a komunikácie s potenciálnym zamestnávateľom pre znevýhodnených uchádzačov o zamestnanie.

PO 7. Školstvo a šport

Údržba a rozvoj predškolského vzdelávania a základného vzdelávania v obci. Údržba a skvalitnenie športovej infraštruktúry.

Podprogram 7.1.

Cieľ 7.1

Opatrenie 7.1.1

Opatrenie 7.1.2

Opatrenie 7.1.3

Opatrenie 7.1.4

Opatrenie 7.1.5

Opatrenie 7.1.6

Vzdelávanie

Zabezpečiť rozvoj a údržbu infraštruktúry vzdelávania a zabezpečenie podmienok pre efektívnu vzdelávaciu činnosť v obci.

Obnova, rozšírenie a modernizácia zariadení predškolskej výchovy.

Obnova a modernizácia zariadení základného školstva.

Rekonštrukcia a dostavba areálu ZŠ a MŠ.

Podpora záujmovej činnosti.

Rekonštrukcia a modernizácia stravovacích zariadení vzdelávacích inštitúcií.

Rekonštrukcia a dostavba školskej športovej infraštruktúry.

Podprogram 7.2.

Cieľ 7.2.

Opatrenie 7.2.1

Opatrenie 7.2.2

Šport

Zabezpečiť trvalé skvalitňovanie vyváženej ponuky výkonnostného a rekreačného športu.

Výstavba a rekonštrukcia športovej infraštruktúry.

Rozvoj mimoškolskej činnosti – športové kluby, turistika, krúžky.

PO 8. Kultúra



Trvalé pôsobenie na kultúrne povedomie obyvateľov širokou paletou kultúrnych aktivít organizovaných externými subjektami ale aj miestnymi kultúrnymi spolkami. Existencia dôstojných priestorov pre kultúrne aktivity je prvoradá povinnosť obce. Prieběžná a kreatívna propagácia podujatí má vplyv na imidž obce, a tým aj na cestovný ruch. Kultúrne tradície budú šírené aj prostredníctvom cezhraničnej spolupráce.

Podprogram 8.1.

Cieľ 8.1

Opatrenie 8.1.1

Opatrenie 8.1.2

Opatrenie 8.1.3

Kultúrna infraštruktúra

Zachovanie kultúrne-historického potenciálu obce a rozvoj kultúrnych, informačných a voľnočasových aktivít v nadväznosti na rozvoj cestovného ruchu na regionálnej a miestnej úrovni.

Výstavba a revitalizácia multifunkčného kultúrneho zariadenia.

Rekonštrukcia kultúrnych pamiatok.

Podpora kultúrnych podujatí v obci.

Podprogram 8.2.

Cieľ 8.2

Opatrenie 8.2.1

Organizačné zabezpečenie

Organizačne zabezpečiť ponuku kultúrnych podujatí v obci.

Spracovať kalendár kultúrnych podujatí na celý rok, tento priebežne aktualizovať. Rozšíriť žánrovú ponuku s orientáciou na hodnotný kultúrny prínos.

Podprogram 8.3.

Cieľ 8.3

Opatrenie 8.3.1

Opatrenie 8.3.2

Propagácia v oblasti kultúry

Vytvorenie podmienok na efektívnu propagáciu obce v oblasti kultúry.

Spracovať globálnu koncepciu „propagácie“ histórie obce v multimediálnej forme.

Propagácia kultúry na Internete prostredníctvom www stránky obce.

PO 9. Propagácia a cestovný ruch

V rámci rozvoja cestovného ruchu je potrebné spracovať koncepciu regionálnej spolupráce s okolitými turistickými lokalitami a domácimi a zahraničnými cestovnými kancelárkami. Nevyhnutnou je taktiež propagácia obce a to najmä prostredníctvom www - stránky. Potrebné je sústrediť sa na propagáciu hlavne podujatí, atď..

Podprogram 9.1.

Cieľ 9.1

Opatrenie 9.1.1

Opatrenie 9.1.2

Propagácia obce

Zabezpečiť účinnú propagáciu obce.

Aktualizácia www stránky obce.

Podpora budovania informačných tabúlí v obci.

Podprogram 9.2.

Cieľ 9.2

Opatrenie 9.2.1

Rekreačno - relaxačné zázemie obce.

Budovanie relaxačno – rekreačného zázemia obce.

Podpora vytvárania nových atraktivít v obce.

Podprogram 9.3.

Cieľ 9.3

Opatrenie 9.3.1

Opatrenie 9.3.2

Cestovný ruch a cezhraničná spolupráca.

Podporovať podnikateľské aktivity v cestovnom ruchu.

Uzavrieť s podnikateľmi dohody o poskytovaní služieb v agroturistike a cestovnom ruchu a o propagovaní ich služieb obcami.

Podporovať podnikateľské subjekty, neziskové organizácie a inštitúcie pri získavaní finančných prostriedkov z grantov a fondov EÚ.

PO 10. Administratíva a bezpečnosť

V rámci administratívneho zabezpečenia chodu samosprávy vytvárať vhodné podmienky na efektívny chod úradu. Vytvoriť vhodné pracovné prostredie a technické zabezpečenie.

Podprogram 10.1.

Cieľ 10.1

Opatrenie 10.1.1

Administratíva

Zabezpečiť rozvoj administratívnej infraštruktúry a podmienok na výkon samosprávnych funkcií v obci

Modernizácia Obecného úradu.

Podprogram 10.2.

Cieľ 10.2

Opatrenie 10.2.1

Bezpečnosť

Vytvorenie podmienok na znižovanie kriminality v obci a ochranu majetku obyvateľov a ostatných subjektov v obci.

Bezpečnosť.

PO 11. Informatizácia obce

Zabezpečenie technických podmienok pre rozvoj informačnej spoločnosti. Umožniť obyvateľom využívať on-line elektronické služby samosprávy. Vytvoriť vhodné podmienky na prechod na e-government na lokálnej úrovni (e-gov, e-vote, e-services, ...). Umožniť obyvateľom obce a pracovníkom samosprávy zvyšovať svoje počítačové vedomie a zručnosti.

Podprogram 11.1.

Cieľ 11.1

Opatrenie 11.1.1

Opatrenie 11.1.2

Budovanie a rozvoj informačnej infraštruktúry.

Zabezpečiť technické podmienky na prechod samosprávy na nový typ vládnutia - e - government.

Rozvoj infraštruktúry informačných systémov samosprávy.

Zavádzanie efektívnych elektronických služieb poskytovaných na úrovni samosprávy.

Podprogram 11.2.

Cieľ 11.2

Opatrenie 11.2.1

Počítačová gramotnosť.

Zvýšenie počítačovej gramotnosti obyvateľov a pracovníkov samosprávy.

Podpora zvyšovania počítačového vedomia u pracovníkov samosprávy.



Opatrenie 11.2.2
 Opatrenie 11.2.3

Podpora zvyšovania počítačového vedomia u obyvateľov obce.
 Podpora vzdelávacích aktivít zameraných na zvyšovanie zručností a vedomostí o internete a motiváciu k používaniu internetu a elektronických služieb.

Uvedené prioritné osi – programy je možné rozčleniť z hľadiska funkcie medzi 3 základné prioritné oblasti. Hospodárska v sebe zahŕňa oblasti, ktoré vytvárajú predpoklady na rozvoj a fungovanie verejného a súkromného sektora – základná technická infraštruktúra spadajúca do odvetví technickej infraštruktúry a odvetví spoločenských potrieb. Oblasť zahŕňa podnikateľské prostredie ako aj cestovný ruch.

Sociálna oblasť zahŕňa odvetvia rozvoja človeka – všetky súčasti verejného sektora, ktoré majú priamy vplyv na rozvoj a kultiváciu fyzickej a duševnej stránky ľudských zdrojov v obci.

Environmentálna oblasť zahŕňa problematiku zneškodňovania odpadov, ako aj starostlivosť a ochranu jednotlivých zložiek životného prostredia.

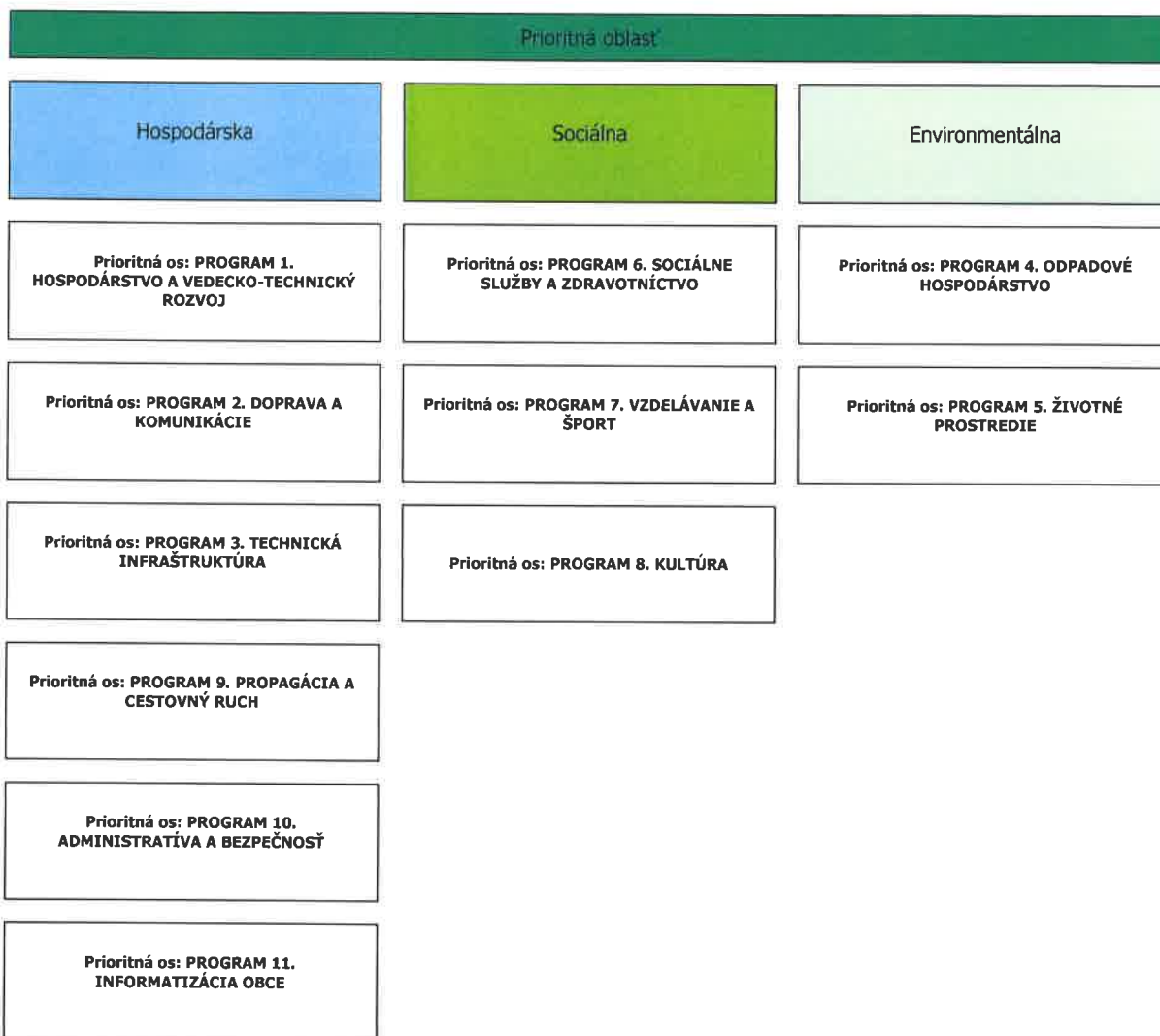



**Programová časť Programu hospodárskeho rozvoja a sociálneho rozvoja obce Čata
2023 - 2032**



5.1 PROGRAM 1. HOSPODÁRSTVO A VEDECKO-TECHNICKÝ ROZVOJ

Strategický zámer

Zlepšiť podmienky pre rozvoj podnikateľských aktivít, s dôrazom na zvýšenie úrovne zamestnanosti a úrovne a kvality služieb pre obyvateľov obce. V oblasti priemyslu je potrebné okrem zachovania stabilných prvkov výroby všetkými možnými opatreniami podporovať vytváranie nových pracovných príležitostí. Z uvedeného dôvodu sa plánuje intenzifikácia existujúcich výrobných zón, ktoré by významným spôsobom pozitívne ovplyvnili zamestnanosť a ekonomickú stabilitu v obci.

Podprogram 1.1. Podpora malého a stredného podnikania zo strany obce.

Cieľ 1.1 Finančne, legislatívne a technicky podporovať malé a stredné podnikanie zo strany obce.

Opatrenia podprogramu:

Opatrenie 1.1.1 Zakladanie a revitalizácia malých a stredných podnikov s majetkovou účasťou obce.
Aktivity Tvorba podmienok.

Opatrenie 1.1.2 Podpora rozvoja obchodných a komerčných služieb v obci.
Aktivity Podpora rozvoja obchodných služieb v lokalite pri hlavnej ceste na dolnom konci.
Podpora rozvoja obchodných služieb so zmiešaným a špecializovaným tovarom v centre obce.
Podpora rozvoja obchodných služieb s potravinami v centrálnej časti obce.
Podpora obchodných služieb na dolnom konci - smer do obce Biňa.
Podpora rozvoja obchodných služieb - textil, obuv.
Založenie podnikateľského subjektu v rámci obce.
Zriadenie obecnej stanice pohonných hmôt.
Osadenie bankomatu komerčnej banky pri obecnom úrade.
Výstavba obecnej tržnice.
Výstavba reštauračných zariadení.

Podprogram 1.2. Podpora tradičných odvetví priemyslu, hospodárstva a poľnohospodárstva..

Cieľ 1.2 Zabezpečiť rozvoj tradičných odvetví v obci.

Opatrenia podprogramu:

Opatrenie 1.2.1 Podpora tradičných odvetví.
Aktivity Vypracovanie technickej dokumentácie.
Využitie existujúcej infraštruktúry na rozvoj výrobných prevádzok, remeselná výroba, atď..

Podprogram 1.3. Podpora inovačných aktivít v podnikoch.

Cieľ 1.3 Vytvorenie podmienok na rozvoj inovačných aktivít v súkromných podnikoch.

Opatrenia podprogramu:

Opatrenie 1.3.1 Zavádzanie nových technológií do súčasných výrobných prevádzok.
Aktivity Modernizácia technológie v podnikoch výroby.

Podprogram 1.4. Energetická efektívnosť a progresívne technológie vo výrobe.

Cieľ 1.4 Zvýšenie energetickej efektívnosti na strane výroby aj spotreby a zavádzanie progresívnych technológií v energetike.

Opatrenia podprogramu:

Opatrenie 1.4.1 Podpora výstavby zariadení na využívanie obnoviteľných zdrojov energie.
Aktivity Spracovanie technickej dokumentácie.
Osadenie fotovoltaických panelov na verejné budovy.
Inštalácia technológií na využívanie geotermálnej energie.
Realizácia geotermálneho vrtu a využitie alt.zdroja energie (vykurovanie obecných budov). 1500
Výstavba skleníkov na geotermálnu energiu.

5.2 PROGRAM 2. DOPRAVA A KOMUNIKÁCIE

Strategický zámer

Podpora investičných aktivít so zameraním na modernizáciu a budovanie regionálnych komunikácií (ciest I. triedy) zaisťujúcich dopravnú obsluhu obce Čata. Zámerom je zabezpečiť také prepojenie osídlenia, ktoré umožní efektívny pohyb ľudí a tovaru, modernizáciu dopravných subsystémov zabezpečujúcich bezpečné a hygienicky vyhovujúce dopravné trasy. Cieľom investícií do tohto typu dopravnej infraštruktúry je odstránenie identifikovaných nedostatkov v cestnej sieti s ohľadom environmentálny a bezpečnostný aspekt.

Podprogram 2.1. Komunikácie



Ciel' 2.1 Zabezpečiť výstavbu a rekonštrukciu miestnych a štátnych komunikácií.

Opatrenia podprogramu:

- Opatrenie 2.1.1 Výstavba a rekonštrukcia miestnych komunikácií v obci.
Aktivity Vypracovanie technickej dokumentácie.
Rekonštrukcia miestnych komunikácií. 1500
Výstavba novej miestnej komunikácie popri starej osade.
- Opatrenie 2.1.2 Výstavba a rekonštrukcia štátnych komunikácií v obci.
Aktivity Výstavba prepojenia obce Čata a obce Zalaba.
Výstavba obchvatu obce Západnou časťou katastra.
- Opatrenie 2.1.3 Výstavba cyklotrás na prepojenie sídiel regiónu.
Aktivity Vypracovanie technickej dokumentácie.
Výstavba cyklotrasy na prepojenie okolitých obcí a chodníkov popri ceste I/76.
- Opatrenie 2.1.4 Dostavba parkovísk pre potreby občianskej infraštruktúry.
Aktivity Vypracovanie technickej dokumentácie.
Výstavba parkovacích plôch pri OcÚ.
Výstavba parkovacích plôch pri obecnom cintoríne.
Výstavba parkovacích plôch pri Základnej škole.
Výstavba parkovacích plôch pri Materskej škole.
- Opatrenie 2.1.5 Dostavba a rekonštrukcia chodníkov popri miestnych komunikáciách.
Aktivity Vypracovanie technickej dokumentácie.
Výstavba chodníka pre peších pozdĺž cesty I/76.
Výstavba chodníka popri Starej Osade a na ulici Kostolnej.
- Opatrenie 2.1.6 Rekonštrukcia/výstavba mostov a lávok.
Aktivity Vypracovanie technickej dokumentácie.
Výstavba premostenia cez rieku Hron: Čata - Zalaba.
Rekonštrukcia a rozšírenie mosta 76-013 s prístavbou chodníka medzi ulicami Záhradná a Na doline na ceste I/76.
- Opatrenie 2.1.7 Úprava dopravnej infraštruktúry.
Aktivity Optimalizácia dopravného a informačného značenia.
Pasportizácia dopravného značenia.
Vyznačenie prechodov pre chodcov na hlavnej ceste I/76.

Podprogram 2.2. Doprava

Ciel' 2.2 Zabezpečenie dopravného spojenia hromadnou autobusovou dopravou, prípadne železničnou dopravou.

Opatrenia podprogramu:

- Opatrenie 2.2.1 Riešenie zastávok SAD ako prvkov drobnej architektúry (prístrešky, lavičky, sedenia, informačné tabule, smetné koše, zeleň,...).
Aktivity Vypracovanie technickej dokumentácie.
Rekonštrukcia a dostavba zastávok SAD.
Rekonštrukcia autobusových zastávok SAD – využívanie smart technológií (príchody a odchody autobusov), elektronické informačné tabule.

5.3 PROGRAM 3. TECHNICKÁ INFRAŠTRUKTÚRA

Strategický zámer

Rozvoj komplexnej infraštruktúry podporujúcej rozvoj obce a zohľadňujúcej rast kvality života obyvateľov obce a životného prostredia. Rozvoj infraštruktúry bude smerovať hlavne k jej rozšíreniu na potenciálne priemyselné zóny v obci, IBV, ako aj na rekonštrukciu súčasnej infraštruktúry - vodovodnej, elektrickej, komunikačnej.

Ciel' 3 Zabezpečiť rozvoj a rekonštrukciu technickej infraštruktúry v obci.

Opatrenia podprogramu:

- Opatrenie 3.1 Výstavba inžinierskych sietí v nových lokalitách IBV.
Aktivity Vypracovanie technickej dokumentácie.
Výstavba plôch IBV.
- Opatrenie 3.2 Rozšírenie verejného osvetlenia.
Aktivity Vypracovanie technickej dokumentácie a príprava projektového spisu.
Rekonštrukcia verejného osvetlenia.
- Opatrenie 3.3 Revitalizácia pietnych miest v obci.
Aktivity Spracovanie technickej dokumentácie.
Revitalizácia areálu obecného cintorína.
Osadenie lavičiek a revitalizácia zelene obecného cintorína.
Rekonštrukcia oplotenia obecného cintorína.
Výstavba kolumbária na cintoríne.
- Opatrenie 3.4 Zásobovanie pitnou vodou.
Aktivity Spracovanie technickej dokumentácie.



	Rekonštrukcia verejného vodovodu v obci. Výstavba vodojemov.
Opatrenie 3.5 Aktivity	Zvýšenie kapacity elektrickej a plynovej rozvodnej siete. Rekonštrukcia rozvodnej elektrickej siete. Výstavba kioskovej trafostanice pre priemyselnú zónu. 250 Znižovanie energetickej náročnosti verejných budov - OU, 500 Realizácia NN siete v nových lokalitách podzemným vedením. Výstavba nových kioskových trafostaníc v nových častiach IBV, prípadne priemyselných zón.
Opatrenie 3.6 Aktivity	Zníženie energetickej náročnosti budov. Zateplenie verejných budov a budov vo vlastníctve obce.

5.4 PROGRAM 4. ODPADOVÉ HOSPODÁRSTVO

Strategický zámer

Vytvorenie efektívneho a spoľahlivého systému odvádzania a zneškodňovania odpadov produkovaných subjektmi. Zabezpečiť výstavbu/dostavbu splaškovej a dažďovej kanalizačnej siete. Vytvoriť podmienky na odvoz a likvidáciu TKO a nebezpečného odpadu, vytvorenie podmienok na efektívnu separáciu odpadu v obci.

Cieľ 4 Nakladanie s komunálnym a drobným stavebným odpadom

Opatrenia podprogramu:

Opatrenie 4.1 Aktivity	V súlade s prijatými koncepciami zabezpečiť permanentné znižovanie podielu skladovanej časti odpadov, k čomu organizovať mobilné zbery textílií, kovového odpadu, viacvrstvových obalov nebezpečných odpadov. Zvýšiť environmentálne povedomie ľudí. Pokračovať v poskytovaní veľkoobjemových kontajnerov na zber objemného odpadu. Pokračovať v zbere nebezpečných odpadov.
Opatrenie 4.2 Aktivity	Zabezpečiť separáciu komunálneho odpadu v obci. Ekonomicky motivovať obyvateľstvo. Výstavba kontajnerových stojísk. Doplnenie zberných nádob na kuchynský odpad.
Opatrenie 4.3 Aktivity	Rekultivácia čiernych skládok. Revitalizácia a sanácia čiernych skládok.
Opatrenie 4.4 Aktivity	Rozšírenie a modernizácia zberného dvora a obecného kompostoviska. Vypracovanie technickej dokumentácie. Modernizácia komunitnej kompostárne (do 5 ton). Modernizácia zberného dvora. Obstaranie štiepkovača a drviča do obecnej kompostárne. Obstaranie kompostérov a veľkoobjemových kompostérov. Obstaranie traktora s vlečkou.
Opatrenie 4.5 Aktivity	Výstavba zariadení na odvádzanie odpadových vôd. Dostavba kanalizačnej siete v obci. Dostavba a revitalizácia ČOV.
Opatrenie 4.6 Aktivity	Výstavba dažďovej kanalizačnej siete. Vypracovanie technickej dokumentácie. Revitalizácia odvodňovacích kanálov na zber povrchovej vody.

5.5 PROGRAM 5. ŽIVOTNÉ PROSTREDIE

Strategický zámer

Strategickým zámerom obce je nielen zachovanie existujúceho dobrého stavu životného prostredia a zvyšovania jeho kvality, ale aj eliminácia slabých stránok, neustála osвета, výchova a informovanosť o stave životného prostredia.

Podprogram 5.1. Informovanosť a poradenstvo

Cieľ 5.1 Zabezpečiť účinný systém informovanosti a poradenstva

Opatrenia podprogramu:

Opatrenie 5.1.1 Aktivity	Spracovať koncepciu zabezpečenia informovanosti, poradenstva a prevencie v oblasti ŽP. Trvale preferovať poradenstvo a prevenciu pred represiou. Vypracovanie koncepcie pre ochranu životného prostredia v obci. Prezentácia a šírenie osvetu v oblasti životného prostredia.
-----------------------------	---

Podprogram 5.2. Ochrana a racionálne využívanie vôd, ochrana pred povodňami



Cieľ 5.2 Zabezpečiť ochranu a racionálne využívanie vôd, ochranu pred povodňami.

Opatrenia podprogramu:

Opatrenie 5.2.1 Zabezpečiť dostatok kvalitnej pitnej vody, minimalizovať straty vo vodovodných sieťach.
Aktivity Údržba a dostavba existujúcej vodovodnej siete.

Opatrenie 5.2.2 Revitalizácia protizáplavových opatrení.
Aktivity Spracovanie technickej dokumentácie.
Revitalizácia protizáplavových opatrení vodnom toku Hron.
Výsadba vodomilnej zelene v navrhovaných hydrických koridoroch.
Výsadba protierozívnej zelene na zadržanie vody v území a pod..

Opatrenie 5.2.3 Revitalizácia korýt vodných tokov.
Aktivity Vypracovanie technickej dokumentácie.
Revitalizácia a vyčistenie koryta rieky Hron.

Podprogram 5.3. Ochrana ovzdušia

Cieľ 5.3 Zabezpečiť účinnú ochranu ovzdušia pred malými a strednými zdrojmi znečistenia nachádzajúcimi sa v katastrálnom území obce.

Opatrenia podprogramu:

Opatrenie 5.3..1 Zabezpečiť zníženie produkovaných emisií hlavným zdrojom znečistenia – domácnosti.
Aktivity Obmedziť spaľovanie fosílnych palív.
Prechod na alternatívne zdroje vykurovania.

Podprogram 5.4. Ochrana a rozvoj ostatných zložiek životného prostredia

Cieľ 5.4 Realizácia účinných opatrení v oblasti ostatných zložiek životného prostredia.

Opatrenia podprogramu:

Opatrenie 5.4.1 Realizácia protierozných opatrení.
Aktivity Spracovanie technickej dokumentácie.
Na rizikových lokalitách vysadiť pásy protieroznej krovinovej vegetácie.

Opatrenie 5.4.2 Výstavba a revitalizácia oddychových zón v obci.
Aktivity Spracovanie technickej dokumentácie.
Výstavba oddychovej zóny v blízkosti Hrona (s lavičkami a prístreškom).
Výstavba pešej a oddychovej zóny pri Dome kultúry.
Výstavba oddychovej zóny s tržnicou s tradičnými výrobkami vedľa cyklotrasy.
Výstavba oddychovej zóny pri kostole.

5.6 PROGRAM 6. SOCIÁLNE SLUŽBY A ZDRAVOTNÍCTVO

Strategický zámer

Neustále rozvíjať širokú paletu sociálnych a zdravotných služieb poskytovaných v obci. Dbáť o ich dostupnosť, kvalitu a vzájomnú vyváženosť za účelom dosiahnutia dôstojných podmienok života všetkých kategórií obyvateľov obce.

Podprogram 6.1. Sociálne služby

Cieľ 6.1 Doplniť chýbajúcu infraštruktúru sociálnych zariadení v obci a zvýšiť ich kvalitu.

Opatrenia podprogramu:

Opatrenie 6.1.1 Obyvatelia v dôchodkovom veku.
Aktivity Výstavba denného stacionáru.
Podpora poskytovania opatrovateľskej služby.
Výstavba priestorov pre klub mladých a klub dôchodcov.
Výstavba domova dôchodcov / Domova sociálnych služieb.

Opatrenie 6.1.2 Mladé rodiny s deťmi.
Aktivity Výstavba obecných nájomných bytov 10 b.j..

Podprogram 6.2. Zdravotnícke služby

Cieľ 6.2 Zlepšiť úroveň poskytovania zdravotníckych a sociálnych služieb.

Opatrenia podprogramu:

Opatrenie 6.2.1 Podpora poradenskej činnosti.
Aktivity Zabezpečenie personálnych kapacít.
Zabezpečenie priestorov.

Opatrenie 6.2.2 Zabezpečiť dostupnosť zdravotnej starostlivosti pre deti a dospelých občanov.
Aktivity Revitalizácia domu služieb vrátane zdravotných ambulancií.

Podprogram 6.3. Služby zamestnanosti



Cieľ 6.3 Zlepšenie zamestnanosti a sociálnej inklúzie rizikových skupín obyvateľov obce.

Opatrenia podprogramu:

- Opatrenie 6.3.1 Realizácia vzdelávacích kurzov v oblasti malého podnikania.
Aktivity Finančné a personálne zabezpečenie.
- Opatrenie 6.3.2 Podpora klientov formou individuálneho poradenstva, posudzovania individuálnych schopností a vypracovania individuálnych akčných plánov a rozvoj celoživotného poradenstva.
Aktivity Zabezpečenie priestorov na uskutočňovanie poradenských služieb.
Personálne zabezpečenie poradenstva.
- Opatrenie 6.3.3 Podpora poradensko-vzdelávacích aktivít zameraných na získavanie sociálnych zručností pri hľadaní si zamestnania a komunikácie s potenciálnym zamestnávateľom pre znevýhodnených uchádzačov o zamestnanie.
Aktivity Zabezpečenie priestorov na uskutočňovanie poradenských služieb.
Personálne zabezpečenie poradenstva.

5.7 PROGRAM 7. VZDELÁVANIE A ŠPORT

Strategický zámer

Zabezpečenie všestranného rozvoja detí a mládeže. Zlepšenie technického stavu a vybavenia materskej a základnej školy. V športe umožniť ponuku čo najširšej palety služieb, zabezpečiť čo najefektívnejšie a transparentné využitie verejných financií ku prospechu všetkých občanov obce. Podpora existujúcich športových podujatí, ako aj vytváranie vhodných podmienok pre rozvoj rôznych druhov športu nielen pre obyvateľov obce.

Podprogram 7.1. Vzdelávanie

Cieľ 7.1 Zabezpečiť rozvoj a údržbu infraštruktúry vzdelávania a zabezpečenie podmienok pre efektívnu vzdelávaciu činnosť v obci.

Opatrenia podprogramu:

- Opatrenie 7.1.1 Obnova, rozšírenie a modernizácia zariadení predškolskej výchovy.
Aktivity Vypracovanie technickej dokumentácie.
Modernizácia priestorov a kapacít materskej školy, modernizácia vybavenia.
- Opatrenie 7.1.2 Obnova a modernizácia zariadení základného školstva.
Aktivity Modernizácia vybavenia ZŠ.
Zriadenie inovatívnych učební.
- Opatrenie 7.1.3 Rekonštrukcia a dostavba areálu ZŠ a MŠ.
Aktivity Vypracovanie technickej dokumentácie.
Výstavba triedy v prírode v areály MŠ.
Rozšírenie školskej záhrady.
Dostavba hracích prvkov v areáli školskej záhrady.
Výstavba oddychových zón pre potreby žiakov ZŠ.
- Opatrenie 7.1.4 Podpora záujmovej činnosti.
Aktivity Materiálne technické vybavenie.
- Opatrenie 7.1.5 Rekonštrukcia a modernizácia stravovacích zariadení vzdelávacích inštitúcií.
Aktivity Spracovanie technickej dokumentácie.
Modernizácia vybavenia jedálne MŠ a ZŠ.
- Opatrenie 7.1.6 Rekonštrukcia a dostavba školskej športovej infraštruktúry.
Aktivity Dostavba športových ihrísk pre potreby základnej školy a verejnosť.

Podprogram 7.2. Šport

Cieľ 7.2. Zabezpečiť trvalé skvalitňovanie vyváženej ponuky výkonnostného a rekreačného športu.

Opatrenia podprogramu:

- Opatrenie 7.2.1 Výstavba a rekonštrukcia športovej infraštruktúry.
Aktivity Spracovanie technickej dokumentácie.
Výstavba multifunkčného ihriska.
Výstavba detského ihriska s posedením pre dospelých.
Rekonštrukcia futbalového ihriska.
Výstavba obslužnej budovy pri futbalovom ihrisku – Malý štadión pod ním priestory.
Výstavba nového futbalového areálu.
Výstavba alebo rekonštrukcia vhodného objektu, a zariadenie obecnej posilňovne.
- Opatrenie 7.2.2 Rozvoj mimoškolskej činnosti – športové kluby, turistika, kultúrne krúžky.
Aktivity Zabezpečenie priestorového a materiálneho vybavenia.



5.8 PROGRAM 8. KULTÚRA

Strategický zámer

Trvalé pôsobenie na kultúrne povedomie obyvateľov širokou paletou kultúrnych aktivít organizovaných externými subjektmi. Existencia dôstojných priestorov pre kultúrne aktivity je povinnosť obce. Priebežná a kreatívna propagácia podujatí má vplyv na imidž obce a tým aj na cestovný ruch.

Podprogram 8.1. Kultúrna infraštruktúra

Cieľ 8.1 Zachovanie kultúrno–historického potenciálu obce a rozvoj kultúrnych, informačných a voľnočasových aktivít v nadväznosti na rozvoj cestovného ruchu na regionálnej a miestnej úrovni.

Opatrenia podprogramu:

Opatrenie 8.1.1
Aktivity Výstavba a revitalizácia multifunkčného kultúrneho zariadenia.
Vypracovanie technickej dokumentácie.
Revitalizácia priestorov kultúrneho domu.
Zriadenie priestorov pre kultúrne spolky.
Modernizácia obecnej knižnice - priestory, vybavenie.
Výstavba šatní pre potreby kultúrneho domu.

Opatrenie 8.1.2
Aktivity Rekonštrukcia kultúrnych pamiatok.
Rekonštrukcia kostola.
Rekonštrukcia a revitalizácia okolia kostola.

Opatrenie 8.1.3
Aktivity Podpora kultúrnych podujatí v obci.
Vypracovanie technickej dokumentácie.
Zavedenie tradície nových podujatí.
Výstavba otvoreného priestoru pre kultúrne podujatia s javiskom.
Podpora kultúrnych súborov v obci.

Podprogram 8.2. Organizačné zabezpečenie

Cieľ 8.2 Organizačne zabezpečiť ponuku kultúrnych podujatí v obci.

Opatrenia podprogramu:

Opatrenie 8.2.1
Aktivity Spracovať kalendár kultúrnych podujatí na celý rok, tento priebežne aktualizovať. Rozšíriť žánrovú ponuku s orientáciou na hodnotný kultúrny prínos.
Personálne a finančné zabezpečenie.
Spracovanie kalendár kultúrnych podujatí.

Podprogram 8.3. Propagácia v oblasti kultúry

Cieľ 8.3 Vytvorenie podmienok na efektívnu propagáciu obce v oblasti kultúry.

Opatrenia podprogramu:

Opatrenie 8.3.1
Aktivity Spracovať globálnu koncepciu „propagácie“ histórie obce v multimediálnej forme.
Personálne a finančné zabezpečenie.
Spracovanie koncepcie v multimediálnej forme.

Opatrenie 8.3.2
Aktivity Propagácia kultúry na Internete prostredníctvom www stránky obce.
Finančné zabezpečenie.
Obsahová analýza www stránky.
Priebežná aktualizácia www stránky.

5.9 PROGRAM 9. PROPAGÁCIA A CESTOVNÝ RUCH

Strategický zámer

Budovať goodwill obce a dosiahnuť, aby sa obec stala vyhľadávaným miestom cestovného ruchu v oblasti športu, kultúry a turistiky. Využiť prírodný potenciál, ktorý ponúka blízke aj širšie okolie obce.

Podprogram 9.1. Propagácia obce

Cieľ 9.1 Zabezpečiť účinnú propagáciu obce.

Opatrenia podprogramu:

Opatrenie 9.1.1
Aktivity Aktualizácia www stránky obce.
Finančné zabezpečenie.
Obsahová analýza www stránky.
Priebežná aktualizácia www stránky.

Opatrenie 9.1.2
Aktivity Podpora budovania informačných tabúl v obci.
Budovanie a inštalácia tabúl informujúcich o atraktivitách obce.
Budovanie a inštalácia tabúl propagujúcich kultúrne hodnoty obce.



Podprogram 9.2. Rekreačno - relaxačné zázemie obce.

Cieľ 9.2 Budovanie relaxačno – rekreačného zázemia obce.

Opatrenia podprogramu:

- Opatrenie 9.2.1 Podpora vytvárania nových atraktivít v obce.
Aktivity Spracovanie technickej dokumentácie.
Výstavba areálu kempingu so sociálnymi zariadeniami a stravovaním. 550
Výstavba turistického chodníka pozdĺž rieky Hron.
Výstavba ubytovacích zariadení penziónového typu s rekonštrukciou hospodárskej budovy z obdobia pavlínov z 18. storočia.
Výstavba lodenice s možnosťou člnkovania.
Výstavba jazdeckého areálu s možnosťou hipoterapie.
Vytvorenie náučného chodníka pri rieke Hron.

Podprogram 9.3. Cestovný ruch a cezhraničná spolupráca.

Cieľ 9.3 Podporovať podnikateľské aktivity v cestovnom ruchu.

Opatrenia podprogramu:

- Opatrenie 9.3.1 Uzavrieť s podnikateľmi dohody o poskytovaní služieb v agroturistike a cestovnom ruchu a o propagovaní ich služieb obcami.
Aktivity Zabezpečenie personálnych kapacít.
Opatrenie 9.3.2 Podporovať podnikateľské subjekty, neziskové organizácie a inštitúcie pri získavaní finančných prostriedkov z grantov a fondov EÚ.
Aktivity Zabezpečenie personálnych kapacít.
Podpora cezhraničnej spolupráce SK - HU.

5.10 PROGRAM 10. ADMINISTRATÍVA A BEZPEČNOSŤ

Strategický zámer

Vytvoriť podmienky na efektívnu prácu obecného úradu. Vytvoriť vyhovujúce podmienky na poskytovania verejných služieb, estetizácia a funkčnosť miesta kontaktu so zákazníkmi obecného úradu, vytváranie vhodných technických a pracovných podmienok na obecných úradoch. Vytvorenie podmienok na znižovanie kriminality v obci a ochranu majetku obyvateľov a ostatných subjektov v obci.

Podprogram 10.1. Administratíva

Cieľ 10.1 Zabezpečiť rozvoj administratívnej infraštruktúry a podmienok na výkon samosprávnych funkcií v obci

Opatrenia podprogramu:

- Opatrenie 10.1.1 Rekonštrukcia exteriéru a interiéru obecného úradu.
Aktivity Modernizácia vybavenia úradu a dokončenie rekonštrukcie budovy.

Podprogram 10.2. Bezpečnosť

Cieľ 10.2 Vytvorenie podmienok na znižovanie kriminality v obci a ochranu majetku obyvateľov a ostatných subjektov v obci.

Opatrenia podprogramu:

- Opatrenie 10.2.1 Bezpečnosť.
Aktivity Dostavba verejného rozhlasu v nepokrytých častiach obce.
Výstavba kamerového systému pri ZŠ a MŠ.
Výstavba kamerového systému na obecnom cintoríne.
Výstavba kamerového systému v centre.
Výstavba kamerového systému na futbalovom areáli.
Rekonštrukcia verejného rozhlasu.
Podpora zriadenia obecnej polície.
Výstavba požiarnej nádrže.

5.11 PROGRAM 11. INFORMATIZÁCIA OBCE

Strategický zámer

Zabezpečenie technických podmienok pre rozvoj informačnej spoločnosti. Umožniť obyvateľom využívať on-line elektronické služby samosprávy. Vytvoriť vhodné podmienky na prechod na e-government na lokálnej úrovni (e-vote, e-services,...). Umožniť obyvateľom obce a pracovníkom samosprávy zvyšovať svoje počítačové vedomie a zručnosti.



Podprogram 11.1. Budovanie a rozvoj informačnej infraštruktúry.

Cieľ 11.1 Zabezpečiť technické podmienky na prechod samosprávy na nový typ vládnutia - e - government.

Opatrenia podprogramu:

Opatrenie 11.1.1 Rozvoj infraštruktúry informačných systémov samosprávy.
 Aktivita Technické zabezpečenie IS.
 Výstavba solárnych lavičiek v centre obce.
 Zriadenie verejného prístupového bodu pri OcÚ.
 Zriadenie verejného prístupového bodu pri Dome kultúry.
 Zriadenie verejného prístupového bodu pri Základnej škole.
 Zriadenie verejného prístupového bodu na Hornom konci.
 Zriadenie verejného prístupového bodu na Dolnom konci.

Opatrenie 11.1.2 Zavádzanie efektívnych elektronických služieb poskytovaných na úrovni samosprávy.
 Aktivita Tvorba aplikačného softwaru na zabezpečenie e – služieb v obci.

Podprogram 11.2. Počítačová gramotnosť.

Cieľ 11.2 Zvýšenie počítačovej gramotnosti obyvateľov a pracovníkov samosprávy.

Opatrenia podprogramu:

Opatrenie 11.2.1 Podpora zvyšovania počítačového vedomia u pracovníkov samosprávy.
 Aktivita Realizácia kurzov v oblasti nových SW pre pracovníkov miestnej samosprávy.

Opatrenie 11.2.2 Podpora zvyšovania počítačového vedomia u obyvateľov obce.
 Aktivita Realizácia kurzov na zvyšovanie počítačového vedomia u obyvateľov obce.
 Realizácia kurzov na obsluhu a používanie obecného informačného a komunikačného systému.

Opatrenie 11.2.3 Podpora vzdelávacích aktivít zameraných na zvyšovanie zručností a vedomostí o internete a motiváciu k používaniu internetu a elektronických služieb.
 Aktivita Realizácia kurzov na zvyšovanie vedomostí o internete.

6 MERATELNÉ INDIKÁTORY

Monitorovanie Programu hospodárskeho a sociálneho rozvoja obce Čata sa vykonáva na základe súboru indikátorov priradených k jednotlivým cieľom a opatreniam (ktoré môžu byť priebežne konkretizované). Indikátory podporujú oprávnenosť verejných výdavkov na jednotlivé opatrenia a zároveň preukazujú ekonomickú účinnosť realizovaných verejných výdavkov. Indikátory budú zároveň základným faktorom pri tvorbe kritérií na čerpanie finančnej podpory z regionálneho rozvojového fondu.

6.1 PROGRAM 1. HOSPODÁRSTVO A VEDECKO-TECHNICKÝ ROZVOJ

Podprogram 1.1. Podpora malého a stredného podnikania zo strany obce.

Cieľ 1.1 Finančne, legislatívne a technicky podporovať malé a stredné podnikanie zo strany obce.

Opatrenia	Názov	Merateľné indikátory	Typ	Merná jednotka	Inform. zdroj	Vých. hodnota	2
Opatrenie 1.1.1	Zakladanie a revitalizácia malých a stredných podnikov s majetkovou účasťou obce.	Počet vytvorených nových pracovných miest	dopad	počet	podn. subjekt	0	25
		Počet revitalizovaných podnikateľských subjektov	dopad	počet	podn. subjekt	0	5
		Nárast tržieb	výsledok	%	podn. subjekt	0	15
Opatrenie 1.1.2	Podpora rozvoja obchodných a komerčných služieb v obci.	Počet vytvorených nových pracovných miest	dopad	počet	podn. subjekt	0	10
		Počet nových podnikateľských subjektov	dopad	počet	podn. subjekt	0	2
		Celková predajná plocha	výsledok	m ²	podn. subjekt	0	500

Podprogram 1.2. Podpora tradičných odvetví priemyslu, hospodárstva a poľnohospodárstva.

Cieľ 1.2 Zabezpečiť rozvoj tradičných odvetví v obci.

Opatrenia	Názov	Merateľné indikátory	Typ	Merná jednotka	Inform. zdroj	Vých. hodnota	Cieľová hodnota
Opatrenie 1.2.1	Podpora tradičných odvetví.	Počet vytvorených nových pracovných miest	dopad	počet	podn. subjekt	0	10
		Nárast pridanej hodnoty	dopad	%	podn.	5	10



					subjekt		
		Nárast tržieb	výsledok	%	podn. subjekt	7	10
		Počet podporených projektov	výstup	počet	podn. subjekt	0	1
		Výdavky na inovácie	výsledok	€	podn. subjekt	0	1 mil.

Podprogram 1.3. Podpora inovačných aktivít v podnikoch.

Cieľ 1.3 Vytvorenie podmienok na rozvoj inovačných aktivít v súkromných podnikoch.

Opatrenia	Názov	Merateľné indikátory	Typ	Merná jednotka	Inform. zdroj	Vých. hodnota	Cieľová hodnota
Opatrenie 1.3.1	Zavádzanie nových technológií do súčasných výrobných prevádzok.	Počet vytvorených nových pracovných miest	dopad	počet	podn. subjekt	0	10
		Nárast pridanej hodnoty	dopad	%	podn. subjekt	5	15
		Nárast tržieb	výsledok	%	podn. subjekt	5	15
		Výdavky na inovácie	výsledok	€	podn. subjekt	0	1,5 mil.

Podprogram 1.4. Energetická efektívnosť a progresívne technológie vo výrobe.

Cieľ 1.4 Zvýšenie energetickej efektívnosti na strane výroby aj spotreby a zavádzanie progresívnych technológií v energetike.

Opatrenia	Názov	Merateľné indikátory	Typ	Merná jednotka	Inform. zdroj	Vých. hodnota	Cieľová hodnota
Opatrenie 1.4.1	Podpora výstavby zariadení na využívanie obnoviteľných zdrojov energie.	Objem preinvestovaných prostriedkov	výsledok	€	obec Čata	0	200 tis.
		Objem vyprodukovanej elektrickej energie	výsledok	kWp	obec Čata	0	100
		Počet vytvorených nových pracovných miest	dopad	počet	obec Čata	0	0

6.2 PROGRAM 2. DOPRAVA A KOMUNIKÁCIE

Podprogram 2.1. Komunikácie

Cieľ 2.1 Rozvoj dopravných infraštruktúr

Opatrenia	Názov	Merateľné indikátory	Typ	Merná jednotka	Inform. zdroj	Vých. hodnota	Cieľová hodnota
Opatrenie 2.1.1	Výstavba a rekonštrukcia miestnych komunikácií v obci.	Dĺžka rekonštruovaných a novovybudovaných ciest I. triedy a miestnych komunikácií	výstup	km	obec Čata	0	2
		Dĺžka novovybudovaných chodníkov	výstup	km	obec Čata	0	2
		Počet užívateľov podporených Projektov	výsledok	počet	obec Čata	0	1064
		Počet vytvorených pracovných miest	výsledok	počet	obec Čata	0	0
Opatrenie 2.1.2	Výstavba a rekonštrukcia štátnych komunikácií v obci.	Dĺžka rekonštruovaných a novovybudovaných ciest I. triedy a miestnych komunikácií	výstup	km	obec Čata	0	5
		Dĺžka novovybudovaných chodníkov	výstup	km	obec Čata	0	1
		Počet užívateľov podporených Projektov	výsledok	počet	obec Čata	-	1064
		Počet vytvorených pracovných miest	výsledok	počet	obec Čata	0	0
Opatrenie 2.1.3	Výstavba cyklotrás na prepojenie sídiel regiónu.	Dĺžka vybudovaných cyklotrás	výstup	km	obec Čata	0	5
		Počet užívateľov podporených projektov	výsledok	počet	obec Čata	0	1064
		Počet nových návštevníkov obce	výsledok	počet	obec Čata	0	1000
		Počet vytvorených pracovných miest	výsledok	počet	obec Čata	0	0
Opatrenie 2.1.4	Dostavba parkovísk pre potreby občianskej infraštruktúry.	Počet novovybudovaných parkovacích miest	výstup	počet	obec Čata	0	50
		Počet užívateľov podporených projektov	výsledok	počet	obec Čata	0	1064
		Počet vytvorených pracovných miest	výsledok	počet	obec Čata	0	0
Opatrenie 2.1.5	Dostavba a rekonštrukcia chodníkov popri miestnych komunikáciách.	Dĺžka rekonštruovaných chodníkov	výstup	km	obec Čata	0	0
		Dĺžka novovybudovaných chodníkov	výstup	km	obec Čata	0	3
		Počet užívateľov podporených projektov	výsledok	počet	obec Čata	0	1064



		Počet vytvorených pracovných miest	výsledok	počet	obec Čata	0	0
Opatrenie 2.1.6	Rekonštrukcia/výstavba mostov a lávok.	Počet zrekonštruovaných/vybudovaných mostov	výstup	počet	obec Čata	0	2
		Počet užívateľov podporených projektov	výsledok	počet	obec Čata	0	1064
Opatrenie 2.1.7	Úprava dopravnej infraštruktúry.	Počet novovybudovaných dopravných technických zariadení	výsledok	počet	obec Čata	0	5
		Dĺžka novovybudovaných komunikácií	výstup	km	obec Čata	0	0

Podprogram 2.2. Doprava

Cieľ 2.2 Zabezpečenie dopravného spojenia hromadnou autobusovou dopravou, prípadne železničnou dopravou.

Opatrenia	Názov	Merateľné indikátory	Typ	Merná jednotka	Inform. zdroj	Vých. hodnota	Cieľová hodnota
Opatrenie 2.2.1	Riešenie zastávok SAD ako prvkov drobnej architektúry (prístrešky, lavičky, sedenia, informačné tabule, smetné koše, zeleň, ...).	Počet zrekonštruovaných zastávok SAD	výstup	počet	obec Čata	0	3
		Počet užívateľov podporených projektov	výsledok	počet	obec Čata	0	1064
		Počet vytvorených pracovných miest	výsledok	počet	obec Čata	0	0

6.3 PROGRAM 3. TECHNICKÁ INFRAŠTRUKTÚRA

Cieľ 3 Zabezpečiť rozvoj a rekonštrukciu technickej infraštruktúry v obci.

Opatrenia	Názov	Merateľné indikátory	Typ	Merná jednotka	Inform. zdroj	Vých. hodnota	Cieľová hodnota
Opatrenie 3.1	Výstavba inžinierskych sietí v nových lokalitách.	Celková nová plocha pre IBV	výsledok	ha	obec Čata	0	5
Opatrenie 3.2	Rekonštrukcia a rozšírenie verejného osvetlenia.	Počet nových obyvateľov obce	dopad	osoby	obec Čata	0	200
		Počet inštalovaných svietidiel	výsledok	počet	obec Čata	0	100
		Zvýšenie pokrytia územia verejným osvetlením	dopad	%	obec Čata	95	100
Opatrenie 3.3	Revitalizácia pietnych miest v obci.	Počet podporených Projektov, prostredníctvom ktorých boli vytvorené podmienky na poskytovanie nových služieb verejnej infraštruktúry	dopadu	počet	obec Čata	0	1
		Plocha zrekonštruovaného cintorína	výstup	m ²	obec Čata	0	10000
Opatrenie 3.4	Zásobovanie pitnou vodou.	Počet vysadených krov a drevín	výsledok	počet	obec Čata	0	150
		Percento obyvateľov zásobovaných vodou z verejných vodovodov	kontextový	%	obec Čata	90	99
Opatrenie 3.5	Zvýšenie kapacity elektrickej a plynovej rozvodnej siete.	Dĺžka vybudovanej vodovodnej siete	výsledok	km	obec Čata	0	20
		Počet užívateľov podporených Projektov	výsledok	počet	obec Čata	0	1064
Opatrenie 3.6	Zníženie energetickej náročnosti budov.	Zvýšenie kapacity v %	dopad	%	obec Čata	0	30
		Počet užívateľov podporených Projektov	výsledok	počet	obec Čata	0	1064

6.4 PROGRAM 4. ODPADOVÉ HOSPODÁRSTVO

Cieľ 4 Nakladanie s komunálnym a drobným stavebným odpadom

Opatrenia	Názov	Merateľné indikátory	Typ	Merná jednotka	Inform. zdroj	Vých. hodnota	Cieľová hodnota
Opatrenie 4.1	V súlade s prijatými koncepciami zabezpečiť permanentné znižovanie podielu skladovanej časti odpadov, k čomu organizovať mobilné zbery textílií, kovového odpadu, viacvrstvových obalov nebezpečných odpadov.	Produkcia komunálneho odpadu	ŠÚ SR	tony	obec Čata	0	50
		Zneškodnený komunálny odpad	MŽP SR	tony	obec Čata	0	30
		Objem separovaného odpadu.	dopad	tony	obec Čata	0	20
		Znižovanie objemu produkovaného odpadu	dopad	%	obec Čata	0	5
Opatrenie 4.2	Zabezpečiť separáciu komunálneho odpadu v obci.	Objem separovaného odpadu.	dopad	tony	obec Čata	0	20
		Znižovanie objemu produkovaného odpadu	dopad	tony	obec Čata	0	15
		Zneškodnený komunálny odpad	MŽP SR	kontextový	obec Čata	0	30
Opatrenie 4.3	Rekultivácia čiernych skládok.	Plocha rekultivovanej skládky KO, čiernych skládok.	výsledok	m ²	obec Čata	0	5000
Opatrenie 4.4	Výstavba a dovybavenie obecného kompostoviska a zberného dvora.	Objem uskladneného odpadu v tonách,	dopad	tony	obec Čata	0	8
		Počet vybudovaných kompostovísk a zberných dvorov	Výsledok	počet	obec Čata	0	2
Opatrenie 4.5	Výstavba zariadení na odvádzanie odpadových vôd.	Dĺžka novovybudovanej splaškovej kanalizácie	výsledok	km	obec Čata	0	2



Opatrenie 4.6	Výstavba dažďovej kanalizačnej siete.	Dĺžka novovybudovanej dažďovej kanalizácie	výsledok	km	obec Čata	0	1
---------------	---------------------------------------	--	----------	----	-----------	---	---

6.5 PROGRAM 5. ŽIVOTNÉ PROSTREDIE

Podprogram 5.1. Informovanosť a poradenstvo

Cieľ 5.1 Zabezpečiť účinný systém informovanosti a poradenstva

Opatrenia	Názov	Merateľné indikátory	Typ	Merná jednotka	Inform. zdroj	Vých. hodnota	Cieľová hodnota
Opatrenie 5.1.1	Spracovať koncepciu zabezpečenia informovanosti, poradenstva a prevencie v oblasti ŽP. Trvale preferovať poradenstvo a prevenciu pred represiou.	Počet vypracovaných koncepcií	výsledok	počet	obec Čata	0	1
		Počet užívateľov podporených projektov	výsledok	počet	obec Čata	0	1064

Podprogram 5.2. Ochrana a racionálne využívanie vôd, ochrana pred povodňami

Cieľ 5.2 Zabezpečiť ochranu a racionálne využívanie vôd, ochranu pred povodňami.

Opatrenia	Názov	Merateľné indikátory	Typ	Merná jednotka	Inform. zdroj	Vých. hodnota	Cieľová hodnota
Opatrenie 5.2.1	Zabezpečiť dostatok kvalitatívnej pitnej vody, minimalizovať straty vo vodovodných sieťach.	Percento obyvateľov zásobovaných vodou z verejných vodovodov	kontextový	%	obec Čata	90	99
Opatrenie 5.2.2	Revitalizácia protizáplavových opatrení.	Dĺžka upravených koryt	výsledok	km	obec Čata	0	2
		Počet vytvorených poldrov	výsledok	počet	obec Čata	0	0
		Počet vytvorených protizáplavových hrádzi	výsledok	počet	obec Čata	0	0
Opatrenie 5.2.3	Revitalizácia a úprava koryt vodných tokov.	Dĺžka zrekonštruovaných koryt tokov	výsledok	km	obec Čata	0	2
		Zvýšenie prietoku koryt vodných tokov	dopad	%	obec Čata	0	30

Podprogram 5.3. Ochrana ovzdušia

Cieľ 5.3 Zabezpečiť účinnú ochranu ovzdušia pred malými a strednými zdrojmi znečistenia nachádzajúcimi sa v katastrálnom území obce

Opatrenia	Názov	Merateľné indikátory	Typ	Merná jednotka	Inform. zdroj	Vých. hodnota	Cieľová hodnota
Opatrenie 5.3.1	Zabezpečiť zníženie produkovaných emisií hlavným zdrojom znečistenia – domácnosti.	Počet domácností s vykurovaním alternatívnymi zdrojmi energie	výsledok	%	obec Čata	0	30

Podprogram 5.4. Ochrana a rozvoj ostatných zložiek životného prostredia

Cieľ 5.4 Realizácia účinných opatrení v oblasti ostatných zložiek životného prostredia.

Opatrenia	Názov	Merateľné indikátory	Typ	Merná jednotka	Inform. zdroj	Vých. hodnota	Cieľová hodnota
Opatrenie 5.4.1	Realizácia protierózných opatrení.	Celková plocha s realizovanými opatreniami	výstup	ha	obec Čata	0	2
		Počet užívateľov podporených Projektov	výsledok	počet	obec Čata	0	1064
		Počet vysadených nových krovin a stromov,	výsledok	počet	obec Čata	0	100
Opatrenie 5.4.2	Výstavba a revitalizácia oddychových zón v obci.	Plocha zrekonštruovaných OZ	výsledok	m ²	obec Čata	0	500
		Počet vysadených krov a drevín	výsledok	počet	obec Čata	0	20

6.6 PROGRAM 6. SOCIÁLNE SLUŽBY A ZDRAVOTNÍCTVO

Podprogram 6.1. Sociálne služby

Cieľ 6.1 Doplniť chýbajúcu infraštruktúru sociálnych zariadení v obci a zvýšiť ich kvalitu.

Opatrenia	Názov	Merateľné indikátory	Typ	Merná jednotka	Inform. zdroj	Vých. hodnota	Cieľová hodnota
-----------	-------	----------------------	-----	----------------	---------------	---------------	-----------------



Opatrenie 6.1.1	Obyvatelia v dôchodkovom veku.	Počet užívateľov podporených projektov	výsledku	počet	obec Čata	0	150
		Počet podporených Projektov	výsledku	počet	obec Čata	0	5
Opatrenie 6.1.2	Mladé rodiny s deťmi.	Počet užívateľov podporených projektov	výsledku	počet	obec Čata	0	250
		Počet podporených projektov	výsledku	počet	obec Čata	0	5
		Počet vytvorených pracovných miest	výsledku	počet	obec Čata	0	0

Podprogram 6.2. Zdravotnícke služby

Cieľ 6.2 Zlepšiť úroveň poskytovania zdravotníckych a sociálnych služieb.

Opatrenia	Názov	Merateľné indikátory	Typ	Merná jednotka	Inform. zdroj	Vých. hodnota	Cieľová hodnota
Opatrenie 6.2.1	Podpora poradenskej činnosti.	Počet užívateľov podporených projektov	výsledku	počet	obec Čata	0	10
		Počet podporených projektov	výstupu	počet	obec Čata	0	1
Opatrenie 6.2.2	Zabezpečiť dostupnosť zdravotnej starostlivosti pre deti a dospelých občanov.	Počet podporených projektov, prostredníctvom ktorých boli vytvorené podmienky na poskytovanie nových služieb verejnej infraštruktúry	dopadu	počet	obec Čata	0	5
		Počet užívateľov podporených projektov	výsledku	počet	obec Čata	0	1064

Podprogram 6.3. Služby zamestnanosti

Cieľ 6.3 Zlepšenie zamestnanosti a sociálnej inklúzie rizikových skupín obyvateľov obce.

Opatrenia	Názov	Merateľné indikátory	Typ	Merná jednotka	Inform. zdroj	Vých. hodnota	Cieľová hodnota
Opatrenie 6.3.1	Realizácia vzdelávacích kurzov v oblasti malého podnikania.	počet úspešných absolventov programov ČZV podporených z projektov OPV	výstup	absolútny počet	obec Čata	0	2
		produktivita práce ako dôsledok rozvoja ľudského kapitálu	vplyv	%	obec Čata	20	75
Opatrenie 6.3.2	Podpora klientov formou individuálneho poradenstva, posudzovania individuálnych schopností a vypracovávanie individuálnych akčných plánov a rozvoj celoživotného poradenstva.	Počet užívateľov podporených projektov	výsledku	počet	obec Čata	0	2
		Počet podporených projektov	výstupu	počet	obec Čata	0	1
Opatrenie 6.3.3	Podpora poradensko-vzdelávacích aktivít zameraných na získavanie sociálnych zručností pri hľadaní si zamestnania a komunikácie s potenciálnym zamestnávateľom pre znevýhodnených uchádzačov o zamestnanie.	Počet užívateľov podporených projektov	výsledku	počet	obec Čata	0	2
		Počet podporených projektov	výstupu	počet	obec Čata	0	1
		Zníženie nezamestnanosti	dopad	%	obec Čata	0	10
		Počet novozaložených podnikateľských subjektov	dopad	%	obec Čata	0	1

6.7 PROGRAM 7. VZDELÁVANIE A ŠPORT

Podprogram 7.1. Vzdelávanie

Cieľ 7.1 Zabezpečiť rozvoj a údržbu infraštruktúry vzdelávania a zabezpečenie podmienok pre efektívnu vzdelávaciu činnosť v obci.

Opatrenia	Názov	Merateľné indikátory	Typ	Merná jednotka	Inform. zdroj	Vých. hodnota	Cieľová hodnota
Opatrenie 7.1.1	Obnova, rozšírenie a modernizácia zariadení predškolskej výchovy.	Výmera vybudovaných priestorov v m ²	výstup	m ²	obec Čata	0	0
		Výmera zrekonštruovaných priestorov v m ²	výstupu	m ²	obec Čata	0	500
		Počet vzdelávacích miestností	výsledku	počet	obec Čata	0	5
		Počet užívateľov podporených projektov	výsledku	počet	obec Čata	0	30
Opatrenie 7.1.2	Obnova a modernizácia zariadení základného školstva.	Počet novovybavených miestností	výstup	počet	obec Čata	0	5
		Výmera zrekonštruovaných a novovybudovaných priestorov v m ²	výstupu	m ²	obec Čata	0	0
		Počet užívateľov podporených projektov	výsledku	počet	obec Čata	0	90
Opatrenie 7.1.3	Rekonštrukcia a dostavba areálu ZŠ a MŠ.	Plocha zrekonštruovaných externých priestorov	výsledku	ha	obec Čata	0	5
		Počet užívateľov podporených projektov	výsledku	počet	obec Čata	0	100



Opatrenie 7.1.4	Podpora záujmovej činnosti.	Výmera zrekonštruovaných a novovybudovaných priestorov v m ²	výstupu	m ²	obec Čata	0	0
		Počet užívateľov podporených projektov	výsledku	počet	obec Čata	0	100
Opatrenie 7.1.5	Rekonštrukcia a modernizácia stravovacích zariadení vzdelávacích inštitúcií.	Výmera vybudovaných priestorov v m ²	výstup	m ²	obec Čata	0	1
		Výmera zrekonštruovaných priestorov v m ²	výstupu	m ²	obec Čata	0	200
		Počet užívateľov podporených Projektov	výsledku	počet	obec Čata	690	100
Opatrenie 7.1.6	Rekonštrukcia a dostavba školskej športovej infraštruktúry.	Výmera vybudovaných priestorov v m ²	výstup	m ²	obec Čata	0	3000
		Výmera zrekonštruovaných priestorov v m ²	výstupu	m ²	obec Čata	0	500
		Počet užívateľov podporených Projektov	výsledku	počet	obec Čata	0	100

Podprogram 7.2. Šport

Cieľ 7.2. Zabezpečiť trvalé skvalitňovanie vyváženej ponuky výkonnostného a rekreačného športu.

Opatrenia	Názov	Merateľné indikátory	Typ	Merná jednotka	Inform. zdroj	Vých. hodnota	Cieľová hodnota
Opatrenie 7.2.1	Výstavba a rekonštrukcia športovej infraštruktúry.	Počet vybudovaných ihrísk	výsledku	počet	obec Čata	0	5
		Počet organizovaných športových podujatí	výsledku	počet	obec Čata	0	20
		Počet užívateľov podporených projektov	výsledku	počet	obec Čata	0	300
Opatrenie 7.2.2	Rozvoj mimoškolskej činnosti – športové kluby, turistika, kultúrne krúžky.	Počet organizovaných športových podujatí	výsledku	počet	obec Čata	0	30
		Počet užívateľov podporených projektov	výsledku	počet	obec Čata	0	300

6.8 PROGRAM 8. KULTÚRA

Podprogram 8.1. Kultúrna infraštruktúra

Cieľ 8.1 Zachovanie kultúrno-historického potenciálu obce a rozvoj kultúrnych, informačných a voľnočasových aktivít v nadväznosti na rozvoj cestovného ruchu na regionálnej a miestnej úrovni.

Opatrenia	Názov	Merateľné indikátory	Typ	Merná jednotka	Inform. zdroj	Vých. hodnota	Cieľová hodnota
Opatrenie 8.1.1	Výstavba multifunkčného kultúrneho zariadenia.	Výmera zrekonštruovaných/vybudovaných priestorov v m ²	výstup	m ²	obec Čata	0	1000
		Zníženie koeficientu prestupu tepla,	dopad	%	obec Čata	0	30
		Plocha zrekonštruovanej strešnej krytiny,	výstup	m ²	obec Čata	0	200
Opatrenie 8.1.2	Rekonštrukcia kultúrnych pamiatok.	Počet vybudovaných/zrekonštruovaných kultúrnych objektov	výstup	počet	obec Čata	0	1
		Počet užívateľov	dopad	počet	obec Čata	0	1064
Opatrenie 8.1.3	Podpora kultúrnych podujatí v obci.	Počet vybudovaných objektov	výstup	počet	obec Čata	0	1
		Počet organizovaných podujatí	dopad	počet	obec Čata	0	20

Podprogram 8.2. Organizačné zabezpečenie

Cieľ 8.2 Organizačne zabezpečiť ponuku kultúrnych podujatí v obci.

Opatrenia	Názov	Merateľné indikátory	Typ	Merná jednotka	Inform. zdroj	Vých. hodnota	Cieľová hodnota
Opatrenie 8.2.1	Spracovať kalendár kultúrnych podujatí na celý rok, tento priebežne aktualizovať. Rozšíriť žánrovú ponuku s orientáciou na hodnotný kultúrny prínos.	Počet spracovaných reklamných informačných letákov	výsledku	počet	obec Čata	0	1
		Počet nových návštevníkov obce	výsledku	počet	obec Čata	0	50

Podprogram 8.3. Propagácia v oblasti kultúry

Cieľ 8.3 Vytvorenie podmienok na efektívnu propagáciu obce v oblasti kultúry.

Opatrenia	Názov	Merateľné indikátory	Typ	Merná jednotka	Inform. zdroj	Vých. hodnota	Cieľová hodnota
Opatrenie 8.3.1	Spracovať globálnu koncepciu „propagácie“	Počet spracovaných reklamných informačných letákov, multimediálnych	výsledku	počet	obec Čata	0	0



	histórie obce v multimediálnej forme.	prezentácií					
		Počet nových návštevníkov obce	výsledok	počet	obec Čata	0	2000
Opatrenie 8.3.2	Propagácia kultúry na Internete prostredníctvom www stránky obce.	Počet nových prístupov na www stránku	výsledok	počet	obec Čata	0	2500
		Počet nových návštevníkov obce	dopad	počet	obec Čata	0	2000
		Počet propagovaných kultúrnych podujatí	výsledok	počet	obec Čata	0	1

6.9 PROGRAM 9. PROPAGÁCIA A CESTOVNÝ RUCH

Podprogram 9.1. Propagácia obce

Cieľ 9.1 Zabezpečiť účinnú propagáciu obce.

Opatrenia	Názov	Merateľné indikátory	Typ	Merná jednotka	Inform. zdroj	Vých. hodnota	Cieľová hodnota
Opatrenie 9.1.1	Zriadenie www stránky obce.	Počet nových prístupov na www stránku	výsledok	počet	obec Čata	0	5000
Opatrenie 9.1.2	Podpora budovania informačných tabulí v obce.	Počet nových inštalovaných tabulí	výsledok	počet	obec Čata	0	1
		Počet nových návštevníkov obce	dopad	počet	obec Čata	0	2500

Podprogram 9.2. Rekreačno - relaxačné zázemie obce.

Cieľ 9.2 Budovanie relaxačno – rekreačného zázemia obce.

Opatrenia	Názov	Merateľné indikátory	Typ	Merná jednotka	Inform. zdroj	Vých. hodnota	Cieľová hodnota
Opatrenie 9.2.1	Podpora vytvárania nových atrakcií v obci.	Počet vytvorených nových pracovných miest	dopad	počet	obec Čata	0	0
		Počet nových návštevníkov obce	výsledok	počet	obec Čata	0	2000
		Tržby z predaja služieb	dopad	€	obec Čata	0	0

Podprogram 9.3. Cestovný ruch a cezhraničná spolupráca.

Cieľ 9.3 Podporovať podnikateľské aktivity v cestovnom ruchu.

Opatrenia	Názov	Merateľné indikátory	Typ	Merná jednotka	Inform. zdroj	Vých. hodnota	Cieľová hodnota
Opatrenie 9.3.1	Uzavrieť s podnikateľmi dohody o poskytovaní služieb v agroturistike a cestovnom ruchu a o propagovaní ich služieb obcami.	Počet uzatvorených dohôd	výsledok	počet	obec Čata	0	1
		Počet nových atrakcií obce	výsledok	počet	obec Čata	0	2
		Počet nových propagačných materiálov	výsledok	počet	obec Čata	0	1
		Počet nových návštevníkov obce	výsledok	počet	obec Čata	0	2500
Opatrenie 9.3.2	Podporovať podnikateľské subjekty, neziskové organizácie a inštitúcie pri získavaní finančných prostriedkov z grantov a fondov EÚ.	Počet nových atrakcií obce	výsledok	počet	obec Čata	0	2
		Objem získaných prostriedkov	výstup	mil. €	obec Čata	0	-
		Počet nových návštevníkov obce	výsledok	počet	obec Čata	0	2500
		Počet užívateľov podporených projektov	výsledku	počet	obec Čata	0	1000

6.10 PROGRAM 10. ADMINISTRATÍVA A BEZPEČNOSŤ

Podprogram 10.1. Administratíva

Cieľ 10.1 Zabezpečiť rozvoj administratívnej infraštruktúry a podmienok na výkon samosprávnych funkcií v obci

Opatrenia	Názov	Merateľné indikátory	Typ	Merná jednotka	Inform. zdroj	Vých. hodnota	Cieľová hodnota
Opatrenie 10.1.1	Modernizácia Obecného úradu.	Počet podporených projektov, prostredníctvom ktorých boli vytvorené podmienky na poskytovanie nových služieb verejnej infraštruktúry	dopadu	počet	obec Čata	0	1

Podprogram 10.2. Bezpečnosť

Cieľ 10.2 Vytvorenie podmienok na znižovanie kriminality v obci a ochranu majetku obyvateľov a ostatných subjektov v obci.

Opatrenia	Názov	Merateľné indikátory	Typ	Merná jednotka	Inform. zdroj	Vých. hodnota	Cieľová hodnota
Opatrenie 10.2.1	Bezpečnosť	Počet nainštalovaných kamier	výsledok	počet	obec Čata	0	4
		Zníženie kriminality	dopad	%	obec Čata	0	30



		Pokrytie územia	dopad	%	obec Čata	0	80
--	--	-----------------	-------	---	-----------	---	----

6.11 PROGRAM 11. INFORMATIZÁCIA OBCE

Podprogram 11.1. Budovanie a rozvoj informačnej infraštruktúry.

Cieľ 11.1 Zabezpečiť technické podmienky na prechod samosprávy na nový typ vládnutia - e - government.

Opatrenia	Názov	Merateľné indikátory	Typ	Merná jednotka	Inform. zdroj	Vých. hodnota	Cieľová hodnota
Opatrenie 11.1.1	Rozvoj infraštruktúry informačných systémov samosprávy.	% obyvateľov, ktorí využili internet v priebehu posledných 3 mesiacov na interakciu s verejnými inštitúciami	dopad	%	obec Čata	10	20
		% podnikov, ktoré využili internet v priebehu posledných 3 mesiacov na interakciu s verejnými inštitúciami	dopad	%	obec Čata	20	40
		Podiel transakčných typov služieb na celkovom počte základných verejných e-služieb	dopad	%	obec Čata	10	20
Opatrenie 11.1.2	Zavádzanie efektívnych elektronických služieb poskytovaných na úrovni samosprávy.	on-line dostupnosť 20 základných verejných služieb	dopad	%	obec Čata	5	30
		Počet potrebných dokumentov pri vybavení agendy spojenej s vybranou životnou udalosťou	výsledok	Počet	obec Čata	3	1
		% obyvateľov, ktorí využili internet v priebehu posledných 3 mesiacov na interakciu s verejnými inštitúciami	dopad	%	obec Čata	5	30
		% podnikov, ktoré využili internet v priebehu posledných 3 mesiacov na interakciu s verejnými inštitúciami	dopad	%	obec Čata	10	20
		Podiel transakčných typov služieb na celkovom počte základných verejných e-služieb	dopad	%	obec Čata	20	40

Podprogram 11.2. Počítačová gramotnosť.

Cieľ 11.2 Zvýšenie počítačovej gramotnosti obyvateľov a pracovníkov samosprávy.

Opatrenia	Názov	Merateľné indikátory	Typ	Merná jednotka	Inform. zdroj	Vých. hodnota	Cieľová hodnota
Opatrenie 11.2.1	Podpora zvyšovania počítačového vedomia u pracovníkov samosprávy.	Počet užívateľov podporených Projektov	výsledku	počet	obec Čata	0	1
		Počet podporených projektov	výstupu	počet	obec Čata	0	1
		% pracovníkov ovládajúcich 5 zo 6 základných IT zručností	dopad	%	obec Čata	50	100
Opatrenie 11.2.2	Podpora zvyšovania počítačového vedomia u obyvateľov obce.	Počet užívateľov podporených projektov	výsledku	počet	obec Čata	0	100
		Počet podporených projektov	výstupu	počet	obec Čata	0	1
		% obyvateľov ovládajúcich 5 zo 6 základných IT zručností	dopad	%	obec Čata	10	20
Opatrenie 11.2.3	Podpora vzdelávacích aktivít zameraných na zvyšovanie zručností a vedomostí o internete a motiváciu k používaniu internetu a elektronických služieb.	Počet užívateľov podporených projektov	výsledku	počet	obec Čata	0	5
		Počet podporených projektov	výstupu	počet	obec Čata	0	1
		Podiel transakčných typov služieb na celkovom počte základných verejných e-služieb	dopad	%	obec Čata	5	30
		% obyvateľov, ktorí využili internet v priebehu posledných 3 mesiacov na interakciu s verejnými inštitúciami	dopad	%	obec Čata	10	20
		% podnikov, ktoré využili internet v priebehu posledných 3 mesiacov na interakciu s verejnými inštitúciami	dopad	%	obec Čata	20	40
		% obyvateľov ovládajúcich 5 zo 6 základných IT zručností	dopad	%	obec Čata	10	20





Realizačná časť Programu hospodárskeho rozvoja a sociálneho rozvoja obce Čata 2023 - 2032

Realizačná časť je zameraná na popis postupov inštitucionálneho zabezpečenia formou partnerstva a organizačné zabezpečenie realizácie programu rozvoja obce, systém monitorovania a hodnotenia plnenia programu rozvoja obce s ustanovením merateľných ukazovateľov, vecný a časový harmonogram realizácie programu rozvoja obce formou akčných plánov.

7 INŠTITUCIONÁLNE A ORGANIZAČNÉ ZABEZPEČENIE REALIZÁCIE PHRSR OBCE ČATA

Obecný úrad zabezpečuje trvalo udržateľný hospodársky rozvoj, sociálny rozvoj a územný rozvoj prostredníctvom PHRSR a Akčných plánov. Obecný úrad v súčinnosti s poslancami OZ a zriadenými komisiami pripravuje vízie, stratégie, iniciuje aktivity strategického rozvoja obce, vykonáva stratégiu regionálneho rozvoja, vypracováva program hospodárskeho a sociálneho rozvoja, koordinuje spoluprácu na jeho vypracovaní, spolupracuje s externým prostredím, vedie databázy kontaktov, vedie prehľad o organizáciách tretieho sektora, pomáha a vytvára podmienky na ich činnosť. Úrad analyzuje potreby, ktoré sa plánujú prefinancovať z príspevkov na projekty, sleduje výzvy na predkladanie žiadostí, legislatívu, pravidlá, pri príprave spolupracuje s vecnými útvarmi a externým prostredím, vytvára podmienky pre realizáciu projektov, monitoruje priebeh realizácie projektov, zúčastňuje sa na kontrole práce na projektoch, kontroluje práce na realizácii projektov a hodnotí ukončené projekty, sleduje legislatívu a pravidlá pre čerpanie fondov EÚ a grantov, komunikuje s riadiacim orgánom, monitoruje realizáciu projektov.

Koordinácia efektívnej a účinnej implementácie PHRSR obce bude zabezpečená prostredníctvom príslušných komisií OZ.

Obecné zastupiteľstvo kontroluje dosahovanie stanovených cieľov PHRSR obce Čata. Pravidelne sleduje a hodnotí výsledky implementácie PHRSR. Orgány a inštitúcie štátnej správy všetkých oblastí spoločensko-ekonomického a kultúrneho života, ktoré realizáciou svojich rozvojových aktivít prispievajú k napĺňaniu cieľov PHRSR obce a vstupujú do partnerstiev územnej spolupráce. Podnikateľské subjekty, združenia podnikateľských subjektov, zamestnávateľia – koordinujúce aktivity na napĺňanie cieľov PHRSR a vstupujúce do partnerstiev na mimosektorovej báze, podnikateľský subjekt – samospráva – tretí sektor. Záujmové spolky a združenia, občianske združenia – realizujúci svoje rozvojové aktivity v koordinácii s obcou Čata, v súlade s opatreniami a aktivitami PHRSR obce Čata, podporujúcimi vyvážený regionálny rozvoj územia obce. Ostatní socio-ekonomickí partneri – podieľajúcich sa na realizovaní akčných plánov v súlade s PHRSR obce Čata na roky 2023 - 2032.

Inštitucionálne a organizačné zabezpečenie realizácie akčných plánov obce Čata

Implementácia PHRSR obce Čata sa bude realizovať aj prostredníctvom konkrétnych Akčných plánov. Akčné plány PHRSR by mali byť priamo napojené na rozpočet obce a zároveň reflektujú kompetencie obce.

Návrh systému riadenia a implementácie akčných plánov PHRSR obce Čata je nasledovný:

- Obecné zastupiteľstvo monitoruje implementáciu akčných plánov obce Čata. Posudzuje a schvaľuje návrhy na zmenu a doplnenie akčných plánov.
- Realizáciu konkrétnych projektov Akčného plánu obce Čata budú zabezpečovať pracovníci úradu a starosta obce.
- Kontrolným orgánom budú poverené jednotlivé komisie Obecného zastupiteľstva obce Čata.

Realizácia vyžaduje pravidelnú systematickú prácu skupín odborníkov a pracovníkov samosprávy. Na tento účel sa doporučuje zriadiť nasledovné orgány s prepojením na vlastné ľudské zdroje:

Výbor pre PHRSR

Poradný orgán zložený zo starostu a poslancov obecného zastupiteľstva. Úlohou výboru bude v intervale minimálne dva krát do roka posúdiť Správu o realizácii PHRSR a stav finančného čerpania prostriedkov, dopadovú analýzu PHRSR, plán na ďalšie obdobie a navrhovať stratégiu rozvoja a doplnenie úloh a opatrení, ktoré neboli uvedené v PHRSR.



Komisia strategického rozvoja

Výkonný útvar, zabezpečujúci plánovanie a realizáciu úloh PHRSR. Úlohou útvaru bude: vypracovávať Opatrenia, koordinovať Opatrenia, monitorovať realizáciu Projektov, vypracovávať dopadové analýzy Projektov, spolupracovať s inými partnermi doma a v zahraničí na realizácii Projektov, vyhľadávať potenciálne zdroje a partnerstvá na realizáciu úloh PHRSR, dohliadať nad ekonomickým čerpaním Projektových prostriedkov, zbierať podklady o Projektov v rámci PHRSR realizovaných inými subjektami, viesť aktuálnu analýzu demografie a štruktúry ekonomických charakteristík obce, sledovať podnikateľskú klímu a vzájomný vzťah odvetví v obci, poskytovať asistenciu podnikom vytváraním všestranných komunikačných kanálov, atď.

Koordinátor pre stratégiu

Bude mať za úlohu: fungovať ako výkonný tajomník, koordinovať realizáciu PHRSR, predkladať správy, podieľať sa na určovaní priorit realizácie PHRSR, koordinovať stretnutia, podnety, požiadavky predstaviteľov rozhodujúcich odvetví na území obce, zaznamenávať dôležité trendy v hospodárstve majúce dopad na vývoj obce, podieľať sa na budovaní verejno-súkromných partnerstiev, zúčastňovať sa na dôležitých domácich a zahraničných stretnutiach, konferenciách, zameraných na rozvoj obce.

Vlastní zamestnanci

Do realizácie PHRSR budú zapojení aj ostatní zamestnanci.

7.1 SYSTÉM MONITOROVANIA A HODNOTENIA PLNENIA PHRSR

Medzi kľúčové činnosti a procesy nevyhnutné pre správne zabezpečenie implementácie PHRSR patria aj monitorovanie a hodnotenie na úrovni programu i jednotlivých projektov. Základom nového strategického prístupu v oblasti monitoringu a hodnotenia pre programové obdobie 2023 - 2032 je dôraz kladený na jasné definovanie cieľov a orientácia na výsledky intervencií. Jednotné a správne porozumenie nového výsledkovo orientovaného prístupu k politike súdržnosti EÚ je kľúčovým faktorom efektívnej prípravy a realizácie programového obdobia 2023 - 2032. Premenu plánovaných vstupov, výstupov a výsledkov na skutočné vstupy, výstupy a dosiahnuté výsledky prostredníctvom výberu a implementácie projektov možno pozorovať v reálnom čase pomocou monitorovacích mechanizmov. Monitorovanie, ktorého dominantným nástrojom sú merateľné ukazovatele, je teda zamerané predovšetkým na sledovanie efektivity implementačných a riadiacich mechanizmov programu a na dosahovanie cieľov programu. Na rozdiel od vstupov a výstupov, skutočne dosiahnutý výsledok je okrem realizácie programu daný aj externými faktormi mimo dosahu programu. Externé faktory môžu mať na dosahovanie výsledku minimálny alebo výraznejší vplyv. Práve preto je pri tvorbe programu kľúčové identifikovať pokiaľ možno všetky faktory, ktoré môžu ovplyvniť dosahovanie zvoleného výsledku a rozhodnúť, ktoré z nich budú predmetom programu. Z tohto dôvodu je určenie celkového skutočne dosiahnutého výsledku t.j. reálneho dopadu (dosahu) programu na zmenu sociálno-ekonomickú realitu možné len na základe vykonania hodnotenia dopadov.

Dopady nebudú merané prostredníctvom ukazovateľov, ale vhodne zvolenými metódami hodnotenia. Hodnotenie vychádza z údajov získaných na základe monitorovania, kombinuje ich s ďalšími údajmi a poskytuje pridanú hodnotu pre proces učenia, zdokonaľovania a zvyšovania transparentnosti verejných politík tým, že analyzuje unikátnu špecifickú situáciu hodnoteného programu. Hľadá súvislosti, ktoré nie sú evidentné a dopady, ktoré neboli plánované, poskytuje relevantné dôkazy. Stanovenie vhodných výstupových a najmä výsledkových merateľných ukazovateľov je kľúčové, aby bolo možné merať a spätne vyhodnotiť dosahovanie plánovanej zmeny sociálno-ekonomickú realitu. Výstupové merateľné ukazovatele pre všetky prioritné osi PHRSR je potrebné definovať v závislosti od plánovaných aktivít a projektov, ktoré prispievajú k dosahovaniu plánovaného výsledku. Zvoliť by mali len tie merateľné ukazovatele, ktoré vystihujú podstatu výstupov priorit a prioritných osí PHRSR. Cieľové hodnoty predstavujú kvalifikovaný odhad, ktorý môže byť v prípade potreby upravený na základe vývoja implementácie. Pri stanovovaní cieľových hodnôt je vhodné vychádzať zo skúseností s implementáciou podobných projektov v minulosti, z dostupných cenníkov, prípadne smerných ukazovateľov (tzv. benchmarkov).

Monitoring

Významným predpokladom pre úspešné napĺňanie cieľov PHRSR obce Čata je posilnenie postavenia miestnej samosprávy pri implementácii samotného programu. Zároveň je potrebné, aby miestna samospráva aktívne iniciovala vznik partnerstiev (spolupráce) s významnými socioekonomickými aktérmi pôsobiacimi na území obce. Úlohou miestnej samosprávy je pravidelné monitorovanie a vyhodnocovanie plnenia PHRSR obce Čata. Hlavným cieľom monitorovania je pravidelné sledovanie realizácie cieľov Programu a projektov s využitím systému merateľných ukazovateľov. Výstupy z monitorovania zabezpečujú pre obec Čata vstupy pre rozhodovanie pre účely zlepšenia implementácie PHRSR, vypracovávanie priebežných správ a záverečnej správy o vykonávaní PHRSR a podklady pre



rozhodovanie obecného zastupiteľstva obce Čata (napr. v súvislosti s prípadnou revíziou PHRSR). Monitorovanie a hodnotenie zabezpečujú všetky subjekty zúčastnené na riadení PHRSR v rozsahu zadefinovaných úloh a zodpovedností (definované v PHRSR obce Čata). V súvislosti s implementáciou PHRSR je monitorovanie na úrovni individuálnych projektov zabezpečované, v rámci príslušných opatrení, zodpovednými projektovými manažermi (projektový manažér, poverený zástupca zodpovedný za realizáciu projektu).

Monitorovanie na úrovni cieľov a prioritných osí PHRSR ako celku bude zabezpečovať OcÚ Čata. Údaje získané v procese monitorovania predstavujú významný zdroj informácií pre riadenie PHRSR a pre prijímanie rozhodnutí OcÚ Čata a Obecného zastupiteľstva. Zároveň sú využívané v procese hodnotenia PHRSR, resp. jeho rôznych aspektov. Monitorovanie (a následne hodnotenie) prebieha na základe systému merateľných ukazovateľov.

Ciele PHRSR sa definujú a následne kvantifikujú v procese programovania prostredníctvom sústavy merateľných ukazovateľov. Ukazovatele sú záväzné pre všetky subjekty a sú súčasťou PHRSR obce Čata. Napĺňanie zadefinovaných ukazovateľov predstavuje najdôležitejší nástroj pre monitorovanie a hodnotenie napĺňania cieľov PHRSR. Rámcové merateľné ukazovatele PHRSR sú uvedené na konci programovej časti PHRSR obce Čata na roky 2023 - 2032. Monitorovanie začína na najnižšom stupni – na úrovni projektu. Pre potreby monitorovania je projekt základnou jednotkou, ktorá je analyzovaná prostredníctvom relevantných zozbieraných údajov.

Hodnotenie

V súlade so systémom riadenia, definovaným v PHRSR, hodnotenie predstavuje proces, ktorý systematicky skúma prínos z realizácie PHRSR a jeho súlad s cieľmi stanovenými v PHRSR a analyzuje účinnosť realizačných procesov a vhodnosť nastavenia jednotlivých opatrení a skupiny aktivít a pripravuje odporúčania na zvýšenie ich efektívnosti. Počas programového obdobia (roky 2023 - 2032) sa odporúča vykonávať priebežné hodnotenia a po ukončení programového obdobia, tzv. následné hodnotenie. Výsledky sa zverejňujú podľa platných predpisov o prístupe k informáciám. Proces hodnotenia z hľadiska jeho vykonávania je rozdelený na interné a externé hodnotenie. Pri internom hodnotení je v procese hodnotenia realizovaný vlastnými (internými) kapacitami subjektu zodpovedného za administratívne zabezpečenie realizácie PHRSR, naopak na externom hodnotení sa podieľa externý subjekt (iná právnická alebo fyzická osoba).

Priebežné hodnotenie

Proces priebežného hodnotenia má formu série hodnotení, ktorých cieľom je kontinuálne počas implementácie Programu skúmať rozsah, do akého sa využili prostriedky, skúmať efektívnosť a účinnosť programovania a sociálno-ekonomický dopad. Zároveň identifikuje faktory, ktoré prispeli k úspechu alebo neúspechu implementácie Programu vrátane udržateľnosti a identifikovania vhodných postupov. Hodnotenie sa vykonáva systematicky a priebežne počas celého trvania Programu až po predloženie Záverečnej správy Programu. Priebežné hodnotenia sa odporúča vykonávať raz ročne. Hodnotiace obdobie je obdobie od 1.januára do 31. decembra príslušného roka. Správu z hodnotenie predkladá OcÚ obecnému zastupiteľstvu obce Čata najneskôr do 6 mesiacov po uplynutí príslušného hodnotiaceho obdobia. Základnými podkladmi pre prípravu hodnotenia sú monitorovacie správy projektov realizovaných v rámci príslušného PHRSR a priebežné správy o implementovaní PHRSR predkladané Obecnému zastupiteľstvu obce Čata. Výsledky hodnotenia sú podkladom pre rozhodnutia OcÚ a Obecné zastupiteľstvo obce Čata pri riadení realizácie PHRSR s účelom dosiahnuť žiaduci pokrok smerom k naplneniu hlavných ekonomických, sociálnych a environmentálnych cieľov.

Následné hodnotenie

Následné hodnotenie skúma rozsah, v akom sa využili zdroje, účinnosť a efektívnosť programovania a sociálno-ekonomický vplyv. Následné hodnotenie určí faktory, ktoré prispeli k úspechu alebo neúspechu vykonávania PHRSR a určí osvedčené postupy. Výstupom následného hodnotenia je Záverečná správa o hodnotení PHRSR obce Čata. Hodnotiace obdobie pri následnom hodnotení predstavuje obdobie celej realizácie PHRSR (tzv. programové obdobie. Programové obdobie začína dňom schválenia Programu príslušným monitorovacím výborom a končí 31.12.2032. Vypracovanie Záverečnej správy zabezpečí OcÚ Čata, ktorý ju do 6 mesiacov od ukončenia programového obdobia predkladá obecnému zastupiteľstvu.



Formulár č. R 5 - Plán hodnotenia a monitorovania

Plán priebežných hodnotení PHRSR na programové obdobie 2023 - 2032		
Typ hodnotenia	Vykonaný prvýkrát	Dôvod vykonania/ periodicita
Strategické hodnotenie	v roku 2029	podľa rozhodnutia obce/koordinátora PHRSR a vzniknutej spoločenskej potreby.
Operatívne hodnotenie		
Tematické hodnotenie časti PHRSR	v roku 2022, 2025, 2027, 2030	téma hodnotenia identifikovaná ako riziková časť vo výročnej monitorovacej správe za predchádzajúci kalendárny rok
Ad hoc mimoriadne hodnotenie	podľa potreby	pri značnom odklone od stanovených cieľov a doľahnutých hodnôt ukazovateľov pri návrhu na revíziu PHRSR
Ad hoc hodnotenie celého PHRSR alebo jeho časti	na konci programovacieho obdobia	na základe rozhodnutia starostu/primátora, kontrolného orgánu obce/mesta, podnetu poslancov; na základe protokolu NKÚ SR, správy auditu ...

Zdroj: Príloha k metodike PHRSR, 2014, s.25.

7.2 KOMUNIKAČNÝ PLÁN

Obec bude priebežne informovať o realizácii PHRSR prostredníctvom verejných zasadnutí OZ, ako aj prostredníctvom vlastnej www stránky. Na stránke sa budú priebežne publikovať schválené monitorovacie správy, ktoré boli schválené obecným zastupiteľstvom. V prípravnej fáze monitorovacej správy budú môcť zúčastnené strany pripomienkovať predkladaný materiál. Zodpovedný za pravidelné informovanie bude OcÚ Čata.

Formulár č. R 1 - Komunikačný plán pre fázu realizácie PHRSR

P. č.	Časový rámec	Miesto konania	Cieľová skupina	Forma	Téma, ciele	Vstupné údaje	Výstupy
1.	01/2024	OcÚ	poslanci, obyvatelia, neziskové a podnikateľské subjekty	verejné prerokovanie	Prepojenie PHRSR a rozpočtovania, hodnotenie plnenia za predchádzajúci rok	Hodnotiaca a monitorovacia správa plnenia PHRSR, rozpočet na príslušný rok, Výročná správa obce, Záverečný účet	Monitorovací a správa, Uznesenie OZ
2.	01/2025	OcÚ	poslanci, obyvatelia, neziskové a podnikateľské subjekty	verejné prerokovanie	Prepojenie PHRSR a rozpočtovania, hodnotenie plnenia za predchádzajúci rok	Hodnotiaca a monitorovacia správa plnenia PHRSR, rozpočet na príslušný rok, Výročná správa obce, Záverečný účet	Monitorovací a správa, Uznesenie OZ
3.	01/2026	OcÚ	poslanci, obyvatelia, neziskové a podnikateľské subjekty	verejné prerokovanie	Prepojenie PHRSR a rozpočtovania, hodnotenie plnenia za predchádzajúci rok	Hodnotiaca a monitorovacia správa plnenia PHRSR, rozpočet na príslušný rok, Výročná správa obce, Záverečný účet	Monitorovací a správa, Uznesenie OZ
4.	01/2027	OcÚ	poslanci, obyvatelia, neziskové a podnikateľské subjekty	verejné prerokovanie	Prepojenie PHRSR a rozpočtovania, hodnotenie plnenia za predchádzajúci rok	Hodnotiaca a monitorovacia správa plnenia PHRSR, rozpočet na príslušný rok, Výročná správa obce, Záverečný účet	Monitorovací a správa, Uznesenie OZ
5.	01/2028	OcÚ	poslanci, obyvatelia, neziskové a podnikateľské subjekty	verejné prerokovanie	Prepojenie PHRSR a rozpočtovania, hodnotenie plnenia za predchádzajúci rok	Hodnotiaca a monitorovacia správa plnenia PHRSR, rozpočet na príslušný rok, Výročná správa obce, Záverečný účet	Monitorovací a správa, Uznesenie OZ
6.	01/2029	OcÚ	poslanci, obyvatelia, neziskové a podnikateľské subjekty	verejné prerokovanie	Prepojenie PHRSR a rozpočtovania, hodnotenie plnenia za predchádzajúci rok	Hodnotiaca a monitorovacia správa plnenia PHRSR, rozpočet na príslušný rok, Výročná správa obce, Záverečný účet	Monitorovací a správa, Uznesenie OZ



7.	01/2030	OcÚ	poslanci, obyvatelia, neziskové a podnikateľské subjekty	verejné prerokovanie	Prepojenie PHRSR a rozpočtovania, hodnotenie plnenia za predchádzajúci rok	Hodnotiaca a monitorovacia správa plnenia PHRSR, rozpočet na príslušný rok, Výročná správa obce, Záverečný účet	Monitorovací a správa, Uznesenie OZ
8.	01/2031	OcÚ	poslanci, obyvatelia, neziskové a podnikateľské subjekty	verejné prerokovanie	Prepojenie PHRSR a rozpočtovania, hodnotenie plnenia za predchádzajúci rok	Hodnotiaca a monitorovacia správa plnenia PHRSR, rozpočet na príslušný rok, Výročná správa obce, Záverečný účet	Monitorovací a správa, Uznesenie OZ
9.	01/2032	OcÚ	poslanci, obyvatelia, neziskové a podnikateľské subjekty	verejné prerokovanie	Prepojenie PHRSR a rozpočtovania, hodnotenie plnenia za predchádzajúci rok	Hodnotiaca a monitorovacia správa plnenia PHRSR, rozpočet na príslušný rok, Výročná správa obce, Záverečný účet	Monitorovací a správa, Uznesenie OZ, Záverečná hodnotiaca správa

Zdroj: Príloha k metodike PHRSR, 2014, s.25.

8 AKČNÝ PLÁN

Akčný plán je konkrétny a záväzný harmonogram činností súvisiacich s rozvojom obce v jednotlivých oblastiach sociálno-ekonomického rozvoja, vychádza zo stratégie, je jej logickou súčasťou a realizuje sa prostredníctvom konkrétnych nosných a podporných projektov. Akčný plán obsahuje záväzky týkajúce sa plnenia jednotlivých úloh ako aj zoznam inštitúcií zodpovedných za ich plnenie, predpokladané zdroje financovania, predpokladané objemy rozpočtov, dopad na rozpočet relevantného subjektu, ako aj stav momentálnej pripravenosti projektov. Súčasťou akčného plánu je predpokladaný časový harmonogram. Predpokladané rozpočty v pláne sú uvedené v **tis. €**.

8.1 PROGRAM 1. HOSPODÁRSTVO A VEDECKO-TECHNICKÝ ROZVOJ

Strategický zámer						
Zlepšiť podmienky pre rozvoj podnikateľských aktivít, s dôrazom na zvýšenie úrovne zamestnanosti a úrovne a kvality služieb pre obyvateľov obce. V oblasti priemyslu je potrebné okrem zachovania stabilných prvkov výroby všetkými možnými opatreniami podporovať vytváranie nových pracovných príležitostí.						
Podprogram 1.1. Podpora malého a stredného podnikania zo strany obce.						
Cieľ 1.1	Finančne, legislatívne a technicky podporovať malé a stredné podnikanie zo strany obce.					
Opatrenie 1.1.1	Zakladanie a revitalizácia malých a stredných podnikov s majetkovou účasťou obce.					
		Predpokladaný rozpočet	Zdroje financovania	Realizácia	Dopad na rozpočet	Oprávnení žiadatelia
Aktivity	Tvorba podmienok.	podľa potreby	rozpočet obce, podnikateľské subjekty	súkromný sektor	stredný	podnikateľské subjekty, obec
Opatrenie 1.1.2	Podpora rozvoja obchodných a komerčných služieb v obci.					
		Predpokladaný rozpočet	Zdroje financovania	Realizácia	Dopad na rozpočet	Oprávnení žiadatelia
Aktivity	Podpora rozvoja obchodných služieb v lokalite pri hlavnej ceste na dolnom konci.	podľa potreby	podnikateľské subjekty, úvery,	súkromný sektor	žiadny	podnikateľské subjekty
	Podpora rozvoja obchodných služieb so zmiešaným a špecializovaným tovarom v centre obce.	podľa potreby	podnikateľské subjekty, úvery,	súkromný sektor	žiadny	podnikateľské subjekty
	Podpora rozvoja obchodných služieb s potravinami v centrálnej časti obce.	podľa potreby	podnikateľské subjekty, úvery,	súkromný sektor	žiadny	podnikateľské subjekty
	Podpora obchodných služieb na dolnom konci - smer do obce Biňa.	podľa potreby	podnikateľské subjekty, úvery,	súkromný sektor	žiadny	podnikateľské subjekty
	Podpora rozvoja obchodných služieb - textil, obuv.	podľa potreby	podnikateľské subjekty, úvery,	súkromný sektor	žiadny	podnikateľské subjekty
	Založenie podnikateľského subjektu v rámci obce.	podľa potreby	rozpočet obce, podnikateľské subjekty, úvery, iné grantové schémy	verejný sektor	vyšoký	obec Čata
	Zriadenie obecnej stanice pohonných hmôt.	podľa potreby	rozpočet obce, podnikateľské subjekty, úvery, iné grantové schémy	verejný sektor	vyšoký	obec Čata
	Osadenie bankomatu komerčnej banky pri	podľa potreby	podnikateľské	súkromný	žiadny	podnikateľské



obecnou úradou.		subjekty, úvery,	sektor		subjekty
Výstavba obecnej tržnice.	50	rozpočet obce, ŠF EÚ, podnikateľské subjekty, úvery, iné grantové schémy	verejný sektor	vysoký	obec Čata
Výstavba reštauračných zariadení.	podľa potreby	podnikateľské subjekty, úvery,	súkromný sektor	žiadny	podnikateľské subjekty

Podprogram 1.2. Podpora tradičných odvetví priemyslu, hospodárstva a poľnohospodárstva.						
Cieľ 1.2	Zabezpečiť rozvoj tradičných odvetví v obci.					
Opatrenie 1.2.1	Podpora tradičných odvetví.					
		Predpokladaný rozpočet	Zdroje financovania	Realizácia	Dopad na rozpočet	Oprávnení žiadatelia
Aktivity	Vypracovanie technickej dokumentácie.	10	podnikateľské subjekty, úvery, iné grantové schémy	súkromný sektor	žiadny	podnikateľské subjekty
	Využitie existujúcej infraštruktúry na rozvoj výrobných prevádzok, remeselná výroba, atď..	1000	podnikateľské subjekty, úvery, iné grantové schémy	súkromný sektor	žiadny	podnikateľské subjekty

Podprogram 1.3. Podpora inovačných aktivít v podnikoch.						
Cieľ 1.3	Vytvorenie podmienok na rozvoj inovačných aktivít v súkromných podnikoch.					
Opatrenie 1.3.1	Zavádzanie nových technológií do súčasných výrobných prevádzok.					
		Predpokladaný rozpočet	Zdroje financovania	Realizácia	Dopad na rozpočet	Oprávnení žiadatelia
Aktivity	Modernizácia technológie v podnikoch výroby.	2000	podnikateľské subjekty, úvery, iné grantové schémy, ŠF EÚ	súkromný sektor	žiadny	podnikateľské subjekty

Podprogram 1.4. Energetická efektívnosť a progresívne technológie vo výrobe.						
Cieľ 1.4	Zvýšenie energetickej efektívnosti na strane výroby aj spotreby a zavádzanie progresívnych technológií v energetike.					
Opatrenie 1.4.1	Podpora výstavby zariadení na využívanie obnoviteľných zdrojov energie.					
		Predpokladaný rozpočet	Zdroje financovania	Realizácia	Dopad na rozpočet	Oprávnení žiadatelia
Aktivity	Spracovanie technickej dokumentácie.	5	rozpočet obce, ŠF EÚ, podnikateľské subjekty, úvery, iné grantové schémy	verejný sektor	nízky	obec Čata
	Osadenie fotovoltaických panelov na verejné budovy.	95	rozpočet obce, ŠF EÚ, podnikateľské subjekty, úvery, iné grantové schémy	verejný sektor	vysoký	obec Čata
	Inštalácia technológií na využívanie geotermálnej energie.	2500	rozpočet obce, ŠF EÚ, podnikateľské subjekty, úvery, iné grantové schémy	verejný sektor	vysoký	obec Čata
	Realizácia geotermálneho vrtu a využitie alt.zdroja energie (vykurovanie obecných budov).	1500	rozpočet obce, ŠF EÚ, podnikateľské subjekty, úvery, iné grantové schémy	verejný sektor	vysoký	obec Čata
	Výstavba skleníkov na geotermálnu energiu.	100	rozpočet obce, ŠF EÚ, podnikateľské subjekty, úvery, iné grantové schémy	verejný sektor	vysoký	obec Čata

	2023	2024	2025	2026	2027	2028	2029	2030	2031	2032
Podprogram 1.1. Podpora malého a stredného podnikania zo strany obce.										
Cieľ 1.1										
Opatrenie 1.1.1										
Opatrenie 1.1.2										
Podprogram 1.2. Podpora tradičných odvetví priemyslu, lesného hospodárstva a poľnohospodárstva..										
Cieľ 1.2										
Opatrenie 1.2.1										
Podprogram 1.3. Podpora inovačných aktivít v podnikoch.										
Cieľ 1.3										
Opatrenie 1.3.1										
Podprogram 1.4. Energetická efektívnosť a progresívne technológie vo výrobe.										
Cieľ 1.4										
Opatrenie										



1.4.1									
-------	--	--	--	--	--	--	--	--	--

8.2 PROGRAM 2. DOPRAVA A KOMUNIKÁCIE

Strategický zámer						
Podpora investičných aktivít so zameraním na modernizáciu a budovanie regionálnych komunikácií (ciest I. triedy) zaisťujúcich dopravnú obslužnosť obce Čata. Zámerom je zabezpečiť také prepojenie osídlenia, ktoré umožní efektívny pohyb ľudí a tovaru, modernizáciu dopravných subsystémov zabezpečujúcich bezpečné a hygienicky vyhovujúce dopravné trasy. Cieľom investícií do tohto typu dopravnej infraštruktúry je odstránenie identifikovaných nedostatkov v cestnej sieti s ohľadom environmentálny a bezpečnostný aspekt.						
Podprogram 2.1. Komunikácie						
Cieľ 2.1	Zabezpečiť výstavbu a rekonštrukciu miestnych a štátnych komunikácií.					
Opatrenie 2.1.1	Výstavba a rekonštrukcia miestnych komunikácií v obci.					
		Predpokladaný rozpočet	Zdroje financovania	Realizácia	Dopad na rozpočet	Oprávnení žiadatelia
Aktivity	Vypracovanie technickej dokumentácie.	10	rozpočet obce, ŠF EÚ	verejný sektor	stredný	obec Čata
	Rekonštrukcia miestnych komunikácií. 1500	1500	rozpočet obce, ŠF EÚ	verejný sektor	vysoký	obec Čata
	Výstavba novej miestnej komunikácie popri starej osade.	250	rozpočet obce, ŠF EÚ	verejný sektor	vysoký	obec Čata
Opatrenie 2.1.2	Výstavba a rekonštrukcia štátnych komunikácií v obci.					
		Predpokladaný rozpočet	Zdroje financovania	Realizácia	Dopad na rozpočet	Oprávnení žiadatelia
Aktivity	Výstavba prepojenia obce Čata a obce Zalaba.	podľa potreby	VÚC NRSK, ŠF EÚ	verejný sektor	žiadny	VÚC NRSK,
	Výstavba obchvatu obce Západnou časťou katastra.	podľa potreby	VÚC NRSK, ŠF EÚ	verejný sektor	žiadny	VÚC NRSK,
Opatrenie 2.1.3	Výstavba cyklotrás na prepojenie sídiel regiónu.					
		Predpokladaný rozpočet	Zdroje financovania	Realizácia	Dopad na rozpočet	Oprávnení žiadatelia
Aktivity	Vypracovanie technickej dokumentácie.	Podľa potreby	rozpočet obce, ŠF EÚ	verejný sektor	žiadny	obec Čata
	Výstavba cyklotrasy na prepojenie okolitých obcí a chodníkov popri ceste I/76.	250	rozpočet obce, ŠF EÚ	verejný sektor	žiadny	obec Čata
Opatrenie 2.1.4	Dostavba parkovísk pre potreby občianskej infraštruktúry.					
		Predpokladaný rozpočet	Zdroje financovania	Realizácia	Dopad na rozpočet	Oprávnení žiadatelia
Aktivity	Vypracovanie technickej dokumentácie.	5	rozpočet obce, ŠF EÚ	verejný sektor	stredný	obec Čata
	Výstavba parkovacích plôch pri Ocú.	50	rozpočet obce, ŠF EÚ	verejný sektor	vysoký	obec Čata
	Výstavba parkovacích plôch pri obecnom cintoríne.	30	rozpočet obce, ŠF EÚ	verejný sektor	vysoký	obec Čata
	Výstavba parkovacích plôch pri Základnej škole.	30	rozpočet obce, ŠF EÚ	verejný sektor	vysoký	obec Čata
	Výstavba parkovacích plôch pri Materskej škole.	20	rozpočet obce, ŠF EÚ	verejný sektor	vysoký	obec Čata
Opatrenie 2.1.5	Dostavba a rekonštrukcia chodníkov popri miestnych komunikáciách.					
		Predpokladaný rozpočet	Zdroje financovania	Realizácia	Dopad na rozpočet	Oprávnení žiadatelia
Aktivity	Vypracovanie technickej dokumentácie.	5	rozpočet obce, ŠF EÚ, úvery, iné grantové schémy	verejný sektor	vysoký	obec Čata
	Výstavba chodníka pre peších pozdĺž cesty I/76.	150	rozpočet obce, ŠF EÚ, úvery, iné grantové schémy	verejný sektor	vysoký	obec Čata
	Výstavba chodníka popri Starej Osade a na ulici Kostolnej.	50	rozpočet obce, ŠF EÚ, úvery, iné grantové schémy	verejný sektor	vysoký	obec Čata
Opatrenie 2.1.6	Rekonštrukcia/výstavba mostov a lávok.					
		Predpokladaný rozpočet	Zdroje financovania	Realizácia	Dopad na rozpočet	Oprávnení žiadatelia
Aktivity	Vypracovanie technickej dokumentácie.	10	rozpočet obce, ŠF EÚ, úvery, iné grantové schémy	verejný sektor	Nízky	obec Čata
	Výstavba premostenia cez rieku Hron: Čata - Zalaba.	350	rozpočet obce, ŠF EÚ, úvery, iné grantové schémy	verejný sektor	vysoký	obec Čata
	Rekonštrukcia a rozšírenie mosta 76-013 s prístavbou chodníka medzi ulicami Záhradná a Na doline na ceste I/76.	300	rozpočet obce, ŠF EÚ, úvery, iné grantové schémy	verejný sektor	vysoký	obec Čata



Opatrenie 2.1.7 Úprava dopravnej infraštruktúry.						
		Predpokladaný rozpočet	Zdroje financovania	Realizácia	Dopad na rozpočet	Oprávnení žiadatelia
Aktivity	Optimalizácia dopravného a informačného značenia.	podľa potreby	rozpočet obce, ŠF EÚ	verejný sektor	nízky	obec Čata
	Pasportizácia dopravného značenia.	podľa potreby	rozpočet obce, ŠF EÚ	verejný sektor	nízky	obec Čata
	Vyznačenie prechodov pre chodcov na hlavnej ceste I/76.	podľa potreby	rozpočet obce, ŠF EÚ	verejný sektor	nízky	obec Čata

Podprogram 2.2. Doprava						
Cieľ 2.2	Zabezpečenie dopravného spojenia hromadnou autobusovou dopravou, prípadne železničnou dopravou.					
Opatrenie 2.2.1 Riešenie zastávok SAD ako prvkov drobnej architektúry (prístrešky, lavičky, sedenia, informačné tabule, smetné koše, zeleň,...).						
		Predpokladaný rozpočet	Zdroje financovania	Realizácia	Dopad na rozpočet	Oprávnení žiadatelia
Aktivity	Vypracovanie technickej dokumentácie.	podľa potreby	rozpočet obce, ŠF EÚ	verejný sektor	nízky	obec Čata
	Rekonštrukcia a dostavba zastávok SAD.	20	rozpočet obce, ŠF EÚ	verejný sektor	Vysoký	obec Čata
	Rekonštrukcia autobusových zastávok SAD – využívanie smart technológií (príchody a odchody autobusov), elektronické informačné tabule.	Podľa potreby	rozpočet obce, ŠF EÚ	verejný sektor	vysoký	obec Čata

	2023	2024	2025	2026	2027	2028	2029	2030	2031	2032
Podprogram 2.1. Komunikácie										
Cieľ 2.1										
Opatrenie 2.1.1										
Opatrenie 2.1.2										
Opatrenie 2.1.3										
Opatrenie 2.1.4										
Opatrenie 2.1.5										
Opatrenie 2.1.6										
Opatrenie 2.1.7										
Podprogram 2.2. Doprava										
Cieľ 2.2										
Opatrenie 2.2.1										

8.3 PROGRAM 3. TECHNICKÁ INFRAŠTRUKTÚRA

Strategický zámer						
Rozvoj komplexnej infraštruktúry podporujúcej rozvoj obce a zohľadňujúcej rast kvality života obyvateľov obce a životného prostredia. Rozvoj infraštruktúry bude smerovať hlavne k jej rozšíreniu na potenciálne priemyselné zóny v obci, IBV, ako aj na rekonštrukciu súčasnej infraštruktúry - vodovodnej, elektrickej, komunikačnej.						
Cieľ 3	Zabezpečiť rozvoj a rekonštrukciu technickej infraštruktúry v obci.					
Opatrenie 3.1 Výstavba inžinierskych sietí v nových lokalitách IBV.						
		Predpokladaný rozpočet	Zdroje financovania	Realizácia	Dopad na rozpočet	Oprávnení žiadatelia
Aktivity	Vypracovanie technickej dokumentácie.	podľa potreby	rozpočet obce, ŠF EÚ	verejný sektor	vysoký	obec Čata
	Výstavba plôch IBV.	podľa potreby	rozpočet obce, ŠF EÚ	verejný sektor	vysoký	obec Čata
Opatrenie 3.2 Rozšírenie verejného osvetlenia.						
		Predpokladaný rozpočet	Zdroje financovania	Realizácia	Dopad na rozpočet	Oprávnení žiadatelia
Aktivity	Vypracovanie technickej dokumentácie a príprava projektového spisu.	podľa potreby	rozpočet obce, ŠF EÚ	verejný sektor	nízky	obec Čata
	Rekonštrukcia verejného osvetlenia.	150	rozpočet obce, ŠF EÚ	verejný sektor	vysoký	obec Čata
Opatrenie 3.3 Revitalizácia pietnych miest v obci.						



		Predpokladaný rozpočet	Zdroje financovania	Realizácia	Dopad na rozpočet	Oprávnení žiadatelia
Aktivity	Spracovanie technickej dokumentácie.	4	rozpočet obce, ŠF EÚ	verejný sektor	stredný	obec Čata
	Revitalizácia areálu obecného cintorína.	70	rozpočet obce, ŠF EÚ	verejný sektor	vysoký	obec Čata
	Osadenie lavičiek a revitalizácia zelene obecného cintorína.	2	rozpočet obce, ŠF EÚ	verejný sektor	vysoký	obec Čata
	Rekonštrukcia oplatenia obecného cintorína.	20	rozpočet obce, ŠF EÚ	verejný sektor	vysoký	obec Čata
	Výstavba kolumbária na cintoríne.	Podľa potreby	rozpočet obce, ŠF EÚ	verejný sektor	vysoký	obec Čata
Opatrenie 3.4	Zásobovanie pitnou vodou.					
		Predpokladaný rozpočet	Zdroje financovania	Realizácia	Dopad na rozpočet	Oprávnení žiadatelia
Aktivity	Spracovanie technickej dokumentácie.	10	ZVS, a.s., rozpočet obce, ŠF EÚ	verejný sektor	vysoký	ZVS, a.s., obec Čata
	Rekonštrukcia verejného vodovodu v obci	400	ZVS, a.s., rozpočet obce, ŠF EÚ	verejný sektor	vysoký	ZVS, a.s., obec Čata
	Výstavba vodojemov.	250	ZVS, a.s., rozpočet obce, ŠF EÚ	verejný sektor	vysoký	ZVS, a.s., obec Čata
Opatrenie 3.5	Zvýšenie kapacity elektrickej a plynovej rozvodnej siete.					
		Predpokladaný rozpočet	Zdroje financovania	Realizácia	Dopad na rozpočet	Oprávnení žiadatelia
Aktivity	Rekonštrukcia rozvodnej elektrickej siete.	podľa potreby	rozpočet ZSE, a.s., ŠF EÚ	verejný sektor / súkromný sektor	žiadny	ZSE, a.s.,
	Výstavba kioskovej trafostanice pre priemyselnú zónu.	250	rozpočet obce, ŠF EÚ	verejný sektor / súkromný sektor	vysoký	rozpočet obce, ŠF EÚ
	Znižovanie energetickej náročnosti verejných budov - OU.	500	rozpočet obce, ŠF EÚ	verejný sektor / súkromný sektor	vysoký	rozpočet obce, ŠF EÚ
	Realizácia NN siete v nových lokalitách podzemným vedením.	podľa potreby	rozpočet ZSE, a.s., ŠF EÚ	verejný sektor / súkromný sektor	žiadny	ZSE, a.s.,
	Výstavba nových kioskových trafostaníc v nových častiach IBV, prípadne priemyselných zón.	podľa potreby	rozpočet SPP, a.s., ŠF EÚ	verejný sektor / súkromný sektor	žiadny	SPP, a.s.,
Opatrenie 3.6	Zníženie energetickej náročnosti budov.					
		Predpokladaný rozpočet	Zdroje financovania	Realizácia	Dopad na rozpočet	Oprávnení žiadatelia
Aktivity	Zateplenie verejných budov a budov vo vlastníctve obce.	500	rozpočet obce, ŠF EÚ,	verejný sektor	vysoký	obec Čata

	2023	2024	2025	2026	2027	2028	2029	2030	2031	2032
Cieľ 3										
Opatrenie 3.1										
Opatrenie 3.2										
Opatrenie 3.3										
Opatrenie 3.4										
Opatrenie 3.5										
Opatrenie 3.6										

8.4 PROGRAM 4. ODPADOVÉ HOSPODÁRSTVO

Strategický záměr						
Vytvorenie efektívneho a spoľahlivého systému odvádzania a zneškodňovania odpadov produkovaných subjektmi. Zabezpečiť výstavbu/dostavu splaškovej a dažďovej kanalizačnej siete. Vytvoriť podmienky na odvoz a likvidáciu TKO a nebezpečného odpadu, vytvorenie podmienok na efektívnu separáciu odpadu v obci.						
Cieľ 4	Nakladanie s komunálnym a drobným stavebným odpadom					
Opatrenie 4.1	V súlade s prijatými koncepciami zabezpečiť permanentné znižovanie podielu skladovanej časti odpadov, k čomu organizovať mobilné zbery textílií, kovového odpadu, viacvrstvových obalov nebezpečných odpadov.					
		Predpokladaný rozpočet	Zdroje financovania	Realizácia	Dopad na rozpočet	Oprávnení žiadatelia
Aktivity	Zvýšiť enviromentálne povedomie ľudí.	podľa potreby	rozpočet obce	verejný a súkromný sektor	nízky	obec Čata
	Pokračovať v poskytovaní veľkoobjemových kontajnerov na zber	1/rok	rozpočet obce	verejný a súkromný	nízky	obec Čata



	objemného odpadu.			sektor		
	Pokračovať v zbere nebezpečných odpadov.	podľa potreby	rozpočet obce	verejný a súkromný sektor	nízky	obec Čata
Opatrenie 4.2	Zabezpečiť separáciu komunálneho odpadu v obci.					
		Predpokladaný rozpočet	Zdroje financovania	Realizácia	Dopad na rozpočet	Oprávnení žiadatelia
Aktivity	Ekonomicky motivovať obyvateľstvo.	podľa potreby	rozpočet obce	verejný a súkromný sektor	nízky	obec Čata
	Výstavba kontajnerových stojísk.	podľa potreby	rozpočet obce, MŽP SR, ŠF EÚ	verejný a súkromný sektor	nízky	obec Čata
	Doplnenie zberných nádob na kuchynský odpad.	podľa potreby	rozpočet obce, MŽP SR	verejný a súkromný sektor	nízky	obec Čata
Opatrenie 4.3	Rekultivácia čiernych skládok.					
		Predpokladaný rozpočet	Zdroje financovania	Realizácia	Dopad na rozpočet	Oprávnení žiadatelia
Aktivity	Revitalizácia a sanácia čiernych skládok.	5	rozpočet obce, MŽP SR	verejný a súkromný sektor	nízky	obec Čata
Opatrenie 4.4	Rozšírenie a modernizácia zberného dvora a obecného kompostoviska.					
		Predpokladaný rozpočet	Zdroje financovania	Realizácia	Dopad na rozpočet	Oprávnení žiadatelia
Aktivity	Vypracovanie technickej dokumentácie.	30	rozpočet obce, ŠF EÚ	verejný sektor	stredný	obec Čata
	Modernizácia komunitnej kompostárne (do 5 ton).	700	rozpočet obce, ŠF EÚ	verejný sektor	vysoký	obec Čata
	Modernizácia zberného dvora.	800	rozpočet obce, ŠF EÚ	verejný sektor	vysoký	obec Čata
	Obstaranie štiepkovača a drviča do obecnej kompostárne.	50	rozpočet obce, ŠF EÚ	verejný sektor	vysoký	obec Čata
	Obstaranie kompostérov a veľkoobjemových kompostérov.	2	rozpočet obce, ŠF EÚ	verejný sektor	vysoký	obec Čata
	Obstaranie traktora s vlečkou.	50	rozpočet obce, ŠF EÚ	verejný sektor	vysoký	obec Čata
Opatrenie 4.5	Výstavba zariadení na odvádzanie odpadových vôd.					
		Predpokladaný rozpočet	Zdroje financovania	Realizácia	Dopad na rozpočet	Oprávnení žiadatelia
Aktivity	Dostavba kanalizačnej siete v obci.	250	ZVS, a.s., rozpočet obce, ŠF EÚ	verejný sektor	vysoký	ZVS, a.s., obec Čata
	Dostavba a revitalizácia ČOV.	200	ZVS, a.s., rozpočet obce, ŠF EÚ	verejný sektor	vysoký	ZVS, a.s., obec Čata
Opatrenie 4.6	Výstavba dažďovej kanalizačnej siete.					
		Predpokladaný rozpočet	Zdroje financovania	Realizácia	Dopad na rozpočet	Oprávnení žiadatelia
Aktivity	Vypracovanie technickej dokumentácie.	5	rozpočet obce, ŠF EÚ,	verejný sektor	stredný	obec Čata
	Revitalizácia odvodňovacích kanálov na zber povrchovej vody.	300	rozpočet obce, ŠF EÚ,	verejný sektor	vysoký	obec Čata

	2023	2024	2025	2026	2027	2028	2029	2030	2031	2032
Cieľ 4										
Opatrenie 4.1										
Opatrenie 4.2										
Opatrenie 4.3										
Opatrenie 4.4										
Opatrenie 4.5										
Opatrenie 4.6										

8.5 PROGRAM 5. ŽIVOTNÉ PROSTREDIE

Strategický zámer

Strategickým zámerom obce je nielen zachovanie existujúceho dobrého stavu životného prostredia a zvyšovania jeho kvality, ale aj eliminácia slabých stránok, neustála osveta, výchova a informovanosť o stave životného prostredia.



Podprogram 5.1. Informovanosť a poradenstvo						
Cieľ 5.1.	Zabezpečiť účinný systém informovanosti a poradenstva					
Opatrenie 5.1.1	Spracovať koncepciu zabezpečenia informovanosti, poradenstva a prevencie v oblasti ŽP. Trvale preferovať poradenstvo a prevenciu pred represiou.					
		Predpokladaný rozpočet	Zdroje financovania	Realizácia	Dopad na rozpočet	Oprávnení žiadatelia
Aktivity	Vypracovanie koncepcie pre ochranu životného prostredia v obci.	podľa potreby	rozpočet obce, MŽP SR	verejný sektor	nizky	obec Čata
	Prezentácia a šírenie osvedy v oblasti životného prostredia.	podľa potreby	rozpočet obce	verejný sektor	nizky	obec Čata

Podprogram 5.2. Ochrana a racionálne využívanie vôd, ochrana pred povodňami						
Cieľ 5.2	Zabezpečiť ochranu a racionálne využívanie vôd, ochranu pred povodňami.					
Opatrenie 5.2.1	Zabezpečiť dostatok kvalitnej pitnej vody, minimalizovať straty vo vodovodných sieťach.					
		Predpokladaný rozpočet	Zdroje financovania	Realizácia	Dopad na rozpočet	Oprávnení žiadatelia
Aktivity	Údržba a dostavba existujúcej vodovodnej siete.	podľa potreby	ZVS, a.s., rozpočet obce, ŠF EÚ	verejný sektor	vysoký	ZVS, a.s., obec Čata
Opatrenie 5.2.2	Revitalizácia protizáplavových opatrení.					
		Predpokladaný rozpočet	Zdroje financovania	Realizácia	Dopad na rozpočet	Oprávnení žiadatelia
Aktivity	Spracovanie technickej dokumentácie.	15	rozpočet obce, ŠF EÚ, podnikateľské subjekty, úvery, iné grantové schémy	verejný sektor	stredný	obec Čata
	Revitalizácia protizáplavových opatrení vodnom toku Hron.	150	rozpočet obce, ŠF EÚ, podnikateľské subjekty, úvery, iné grantové schémy	verejný sektor	vysoký	obec Čata
	Výsadba vodomilnej zelene v navrhovaných hydrických koridoroch.	2	rozpočet obce, ŠF EÚ, podnikateľské subjekty, úvery, iné grantové schémy	verejný sektor	vysoký	obec Čata
	Výsadba protierózivnej zelene na zadržanie vody v území a pod..	1	rozpočet obce, ŠF EÚ, podnikateľské subjekty, úvery, iné grantové schémy	verejný sektor	vysoký	obec Čata
	Výsadba protierózivnej zelene na zadržanie vody v území a pod..	1	rozpočet obce, ŠF EÚ, podnikateľské subjekty, úvery, iné grantové schémy	verejný sektor	vysoký	obec Čata
Opatrenie 5.2.3	Revitalizácia korýt vodných tokov.					
		Predpokladaný rozpočet	Zdroje financovania	Realizácia	Dopad na rozpočet	Oprávnení žiadatelia
Aktivity	Vypracovanie technickej dokumentácie.	5	rozpočet obce, ŠF EÚ, MŽP SR, MPH SR, úvery, iné grantové schémy	verejný a súkromný sektor	stredný	obec Čata
	Revitalizácia a vyčistenie koryta rieky Hron.	250	rozpočet obce, ŠF EÚ, MŽP SR, MPH SR, úvery, iné grantové schémy	verejný a súkromný sektor	vysoký	obec Čata

Podprogram 5.3. Ochrana ovzdušia						
Cieľ 5.3.	Zabezpečiť účinnú ochranu ovzdušia pred malými a strednými zdrojmi znečistenia nachádzajúcimi sa v katastrálnom území obce.					
Opatrenie 5.3.1	Zabezpečiť zníženie produkovaných emisií hlavným zdrojom znečistenia – domácnosti.					
		Predpokladaný rozpočet	Zdroje financovania	Stav pripravenosti	Dopad na rozpočet	Oprávnení žiadatelia
Aktivity	Obmedziť spaľovaniu fosílnych palív.	podľa potreby	rozpočet obce, ŠF EÚ, súkromné subjekty	verejný a súkromný sektor	nizky	obec, obyvatelia
	Prechod na alternatívne zdroje vykurovania.	podľa potreby	rozpočet obce, ŠF EÚ, súkromné subjekty	verejný a súkromný sektor	nizky	obec, obyvatelia

Podprogram 5.4. Ochrana a rozvoj ostatných zložiek životného prostredia						
Cieľ 5.4.	Realizácia účinných opatrení v oblasti ostatných zložiek životného prostredia.					
Opatrenie 5.4.1	Realizácia protieróznych opatrení.					
		Predpokladaný rozpočet	Zdroje financovania	Realizácia	Dopad na rozpočet	Oprávnení žiadatelia
Aktivity	Spracovanie technickej dokumentácie.	1	rozpočet obce, ŠF EÚ	verejný sektor	nizky	obec Čata
	Na rizikových lokalitách vysadiť pásy protieróznej krovinovej vegetácie.	50	rozpočet obce, ŠF EÚ	verejný sektor	vysoký	obec Čata



Opatrenie 5.4.2	Výstavba a revitalizácia oddychových zón v obci.					
		Predpokladaný rozpočet	Zdroje financovania	Realizácia	Dopad na rozpočet	Oprávnení žiadateľa
Aktivity	Spracovanie technickej dokumentácie.	5	rozpočet obce, ŠF EÚ	verejný sektor	stredný	obec Čata
	Výstavba oddychovej zóny v blízkosti Hrona (s lavičkami a prístreškom).	50	rozpočet obce, ŠF EÚ	verejný sektor	vysoký	obec Čata
	Výstavba pešej a oddychovej zóny pri Dome kultúry.	50	rozpočet obce, ŠF EÚ	verejný sektor	vysoký	obec Čata
	Výstavba oddychovej zóny s tržnicou s tradičnými výrobkami vedľa cyklotrasy.	350	rozpočet obce, ŠF EÚ	verejný sektor	vysoký	obec Čata
	Výstavba oddychovej zóny pri kostole.	50	rozpočet obce, ŠF EÚ	verejný sektor	vysoký	obec Čata

	2023	2024	2025	2026	2027	2028	2029	2030	2031	2032
Podprogram 5.1. Informovanosť a poradenstvo										
Cieľ 5.1.										
Opatrenie 5.1.1										
Podprogram 5.2. Ochrana a racionálne využívanie vôd, ochrana pred povodňami										
Cieľ 5.2										
Opatrenie 5.2.1										
Opatrenie 5.2.2										
Opatrenie 5.2.3										
Podprogram 5.3. Ochrana ovzdušia										
Cieľ 5.3.										
Opatrenie 5.3.1										
Podprogram 5.4. Ochrana a rozvoj ostatných zložiek životného prostredia										
Cieľ 5.4.										
Opatrenie 5.4.1										
Opatrenie 5.4.2										

8.6 PROGRAM 6. SOCIÁLNE SLUŽBY A ZDRAVOTNÍCTVO

Strategický zámer						
Neustále rozvíjať širokú paletu sociálnych a zdravotných služieb poskytovaných v obci. Dbáť o ich dostupnosť, kvalitu a vzájomnú vyváženosť za účelom dosiahnutia dôstojných podmienok života všetkých kategórií obyvateľov obce.						
Podprogram 6.1. Sociálne služby						
Cieľ 6.1	Doplniť chýbajúcu infraštruktúru sociálnych zariadení v obci a zvýšiť ich kvalitu.					
Opatrenie 6.1.1	Obyvatelia v dôchodkovom veku.					
		Predpokladaný rozpočet	Zdroje financovania	Realizácia	Dopad na rozpočet	Oprávnení žiadateľa
Aktivity	Výstavba denného stacionáru.	150	rozpočet obce, ŠF EÚ, zdroje neziskových organizácií	verejný sektor	stredný	obec Čata
	Podpora poskytovania opatrovateľskej služby.	Podľa potreby	rozpočet obce, ŠF EÚ, zdroje neziskových organizácií	verejný sektor	vysoký	obec Čata
	Výstavba priestorov pre klub mladých a klub dôchodcov.	15	rozpočet obce, ŠF EÚ, zdroje neziskových organizácií	verejný sektor	vysoký	obec Čata
	Výstavba domova dôchodcov / Domova sociálnych služieb.	1500	rozpočet obce, ŠF EÚ, zdroje neziskových organizácií	verejný sektor	vysoký	obec Čata
Opatrenie 6.1.2	Mladé rodiny s deťmi.					
		Predpokladaný rozpočet	Zdroje financovania	Realizácia	Dopad na rozpočet	Oprávnení žiadateľa
Aktivity	Výstavba nájomných bytov 10 b.j.	1500	rozpočet obce, ŠF EÚ, zdroje neziskových organizácií	verejný sektor	vysoký	obec Čata
Podprogram 6.2. Zdravotnícke služby						
Cieľ 6.2.	Doplniť chýbajúcu infraštruktúru zdravotníckych zariadení v obci a zvýšiť ich kvalitu.					
Opatrenie 6.2.1	Podpora poradenskej činnosti.					
		Predpokladaný	Zdroje	Realizácia	Dopad na	Oprávnení



		rozpočet	financovania		rozpočet	žiadatelia
Aktivity	Zabezpečenie personálnych kapacít,	podľa potreby	rozpočet obce	verejný sektor	nízky	obec Čata
	Zabezpečenie priestorov,	podľa potreby	rozpočet obce	verejný sektor	nízky	obec Čata
Opatrenie 6.2.2	Zabezpečiť dostupnosť zdravotnej starostlivosti pre deti a dospelých občanov.					
		Predpokladaný rozpočet	Zdroje financovania	Realizácia	Dopad na rozpočet	Oprávnení žiadatelia
Aktivity	Revitalizácia domu služieb vrátane zdravotných ambulancií,	150	rozpočet obce, ŠF EÚ	verejný sektor	vysoký	obec Čata

Podprogram 6.3. Služby zamestnanosti						
Cieľ 6.3	Zlepšenie zamestnanosti a sociálnej inklúzie rizikových skupín obyvateľov obce.					
Opatrenie 6.3.1	Realizácia vzdelávacích kurzov v oblasti malého podnikania.					
		Predpokladaný rozpočet	Zdroje financovania	Realizácia	Dopad na rozpočet	Oprávnení žiadatelia
Aktivity	Finančné a personálne zabezpečenie,	podľa potreby	-	verejný, tretí sektor	nízky	obec Čata
Opatrenie 6.3.2	Podpora klientov formou individuálneho poradenstva, posudzovania individuálnych schopností a vypracovávanie individuálnych akčných plánov a rozvoj celoživotného poradenstva.					
		Predpokladaný rozpočet	Zdroje financovania	Realizácia	Dopad na rozpočet	Oprávnení žiadatelia
Aktivity	Zabezpečenie priestorov na uskutočňovanie poradenských služieb,	podľa potreby	rozpočet obce, ŠF EÚ	tretí sektor	nízky	obec, n.o.
	Personálne zabezpečenie poradenstva,	podľa potreby	rozpočet obce, ŠF EÚ	tretí sektor	nízky	obec, n.o.
Opatrenie 6.3.3	Podpora poradensko-vzdelávacích aktivít zameraných na získavanie sociálnych zručností pri hľadaní si zamestnania a komunikácie s potenciálnym zamestnávateľom pre znevýhodnených uchádzačov o zamestnanie.					
		Predpokladaný rozpočet	Zdroje financovania	Realizácia	Dopad na rozpočet	Oprávnení žiadatelia
Aktivity	Zabezpečenie priestorov na uskutočňovanie poradenských služieb,	podľa potreby	rozpočet obce, ŠF EÚ	tretí sektor	nízky	obec, n.o.
	Personálne zabezpečenie poradenstva,	podľa potreby	rozpočet obce, ŠF EÚ	tretí sektor	nízky	obec, n.o.

	2023	2024	2025	2026	2027	2028	2029	2030	2031	2032
Podprogram 6.1. Sociálne služby										
Cieľ 6.1										
Opatrenie 6.1.1										
Opatrenie 6.1.2										
Podprogram 6.2. Zdravotnícke služby										
Cieľ 6.2.										
Opatrenie 6.2.1										
Opatrenie 6.2.2										
Podprogram 6.3. Služby zamestnanosti										
Cieľ 6.3										
Opatrenie 6.3.1										
Opatrenie 6.3.2										
Opatrenie 6.3.3										

8.7 PROGRAM 7. VZDELÁVANIE A ŠPORT

Strategický zámer						
Zabezpečenie všestranného rozvoja detí a mládeže. Zlepšenie technického stavu a vybavenia materskej a základnej školy. V športe umožniť ponuku čo najširšej palety služieb, zabezpečiť čo najefektívnejšie a transparentné využitie verejných financií ku prospechu všetkých občanov obce. Podpora existujúcich športových podujatí, ako aj vytváranie vhodných podmienok pre rozvoj rôznych druhov športu nielen pre obyvateľov obce.						
Podprogram 7.1. Vzdelávanie						
Cieľ 7.1.	Zabezpečiť rozvoj a údržbu infraštruktúry vzdelávania a zabezpečenie podmienok pre efektívnu vzdelávaciu činnosť v obci.					
Opatrenie 7.1.1	Obnova a modernizácia zariadení predškolskej výchovy.					
		Predpokladaný rozpočet	Zdroje financovania	Realizácia	Dopad na rozpočet	Oprávnení žiadatelia
Aktivity	Vypracovanie technickej dokumentácie,	5	rozpočet obce, ŠF	verejný sektor	vysoký	obec Čata



			EÚ, MŠ SR			
	Modernizácia priestorov a kapacít materskej školy, modernizácia vybavenia.	250	rozpočet obce, ŠF EÚ, MŠ SR	verejný sektor	vysoký	obec Čata
Opatrenie 7.1.2	Obnova a modernizácia zariadení základného školstva.					
		Predpokladaný rozpočet	Zdroje financovania	Realizácia	Dopad na rozpočet	Oprávnení žiadatelia
Aktivity	Modernizácia vybavenia ZŠ.	150	rozpočet obce, ŠF EÚ	verejný sektor	vysoký	obec Čata
	Zriadenie inovatívnych učební.	20	rozpočet obce, ŠF EÚ, MŠ SR	verejný sektor	vysoký	obec Čata
Opatrenie 7.1.3	Rekonštrukcia a dostavba areálu ZŠ a MŠ.					
		Predpokladaný rozpočet	Zdroje financovania	Realizácia	Dopad na rozpočet	Oprávnení žiadatelia
Aktivity	Vypracovanie technickej dokumentácie.	5	rozpočet obce, ŠF EÚ, MŠ SR	verejný sektor	stredný	obec Čata
	Výstavba triedy v prírode v areály MŠ.	15	rozpočet obce, ŠF EÚ, MŠ SR	verejný sektor	vysoký	obec Čata
	Rozšírenie školskej záhrady.	50	rozpočet obce, ŠF EÚ, MŠ SR	verejný sektor	vysoký	obec Čata
	Dostavba hracích prvkov v areáli školskej záhrady.	5	rozpočet obce, ŠF EÚ, MŠ SR	verejný sektor	vysoký	obec Čata
	Výstavba oddychových zón pre potreby žiakov ZŠ.	20	rozpočet obce, ŠF EÚ, MŠ SR	verejný sektor	vysoký	obec Čata
Opatrenie 7.1.4	Podpora záujmovej činnosti.					
		Predpokladaný rozpočet	Zdroje financovania	Realizácia	Dopad na rozpočet	Oprávnení žiadatelia
Aktivity	Materiálne technické vybavenie.	podľa potreby	rozpočet obce, ŠF EÚ, MŠ SR	verejný sektor	nízky	obec Čata
Opatrenie 7.1.5	Rekonštrukcia a modernizácia stravovacích zariadení vzdelávacích inštitúcií.					
		Predpokladaný rozpočet	Zdroje financovania	Realizácia	Dopad na rozpočet	Oprávnení žiadatelia
Aktivity	Spracovanie technickej dokumentácie.	2	rozpočet obce, ŠF EÚ, MŠ SR	verejný sektor	nízky	obec Čata
	Modernizácia vybavenia jedálne MŠ a ZŠ.	70	rozpočet obce, ŠF EÚ, MŠ SR	verejný sektor	vysoký	obec Čata
Opatrenie 7.1.6	Rekonštrukcia a dostavba školskej športovej infraštruktúry.					
		Predpokladaný rozpočet	Zdroje financovania	Realizácia	Dopad na rozpočet	Oprávnení žiadatelia
Aktivity	Dostavba športových ihrísk pre potreby základnej školy a verejnosť.	350	rozpočet obce, ŠF EÚ, MŠ SR	verejný sektor	vysoký	obec Čata

Podprogram 7.2. Šport

Cieľ 7.2. Zabezpečiť trvalé skvalitňovanie vyváženej ponuky výkonnostného a rekreačného športu.

Opatrenie 7.2.1	Výstavba športovej infraštruktúry.					
		Predpokladaný rozpočet	Zdroje financovania	Realizácia	Dopad na rozpočet	Oprávnení žiadatelia
Aktivity	Spracovanie technickej dokumentácie.	10	rozpočet obce, MŠ SR	verejný sektor	stredný	obec Čata
	Výstavba multifunkčného ihriska.	350	rozpočet obce, MŠ SR	verejný sektor	vysoký	obec Čata
	Výstavba detského ihriska s posedením pre dospelých.	50	rozpočet obce, MŠ SR	verejný sektor	vysoký	obec Čata
	Rekonštrukcia futbalového ihriska.	300	rozpočet obce, MŠ SR	verejný sektor	vysoký	obec Čata
	Výstavba obslužnej budovy pri futbalovom ihrisku – Malý štadión pod ním priestory.	150	rozpočet obce, MŠ SR	verejný sektor	vysoký	obec Čata
	Výstavba nového futbalového areálu.	1500	rozpočet obce, MŠ SR	verejný sektor	stredný	obec Čata
	Výstavba alebo rekonštrukcia vhodného objektu, a zariadenie obecnej posilňovne.	50	rozpočet obce, MŠ SR	verejný sektor	vysoký	obec Čata
Opatrenie 7.2.2	Rozvoj mimoškolskej činnosti – športové kluby, turistika, kultúrne krúžky.					
		Predpokladaný rozpočet	Zdroje financovania	Realizácia	Dopad na rozpočet	Oprávnení žiadatelia
Aktivity	Zabezpečenie priestorového a materiálneho vybavenia.	podľa potreby	rozpočet obce, podnikateľské subjekty	verejný, tretí sektor	stredný	obec Čata



	2023	2024	2025	2026	2027	2028	2029	2030	2031	2032
Podprogram 7.1. Vzdelávanie										
Cieľ 7.1.										
Opatrenie 7.1.1										
Opatrenie 7.1.2										
Opatrenie 7.1.3										
Opatrenie 7.1.4										
Opatrenie 7.1.5										
Opatrenie 7.1.6										
Podprogram 7.2. Šport										
Cieľ 7.2.										
Opatrenie 7.2.1										
Opatrenie 7.2.2										

8.8 PROGRAM 8. KULTÚRA

Strategický zámer						
Trvalé pôsobenie na kultúrne povedomie obyvateľov širokou paletou kultúrnych aktivít organizovaných externými subjektami. Existencia dôstojných priestorov pre kultúrne aktivity je povinnosť obce. Priebežná a kreatívna propagácia podujatí má vplyv na imidž obce a tým aj na cestovný ruch.						
Podprogram 8.1. Kultúrna infraštruktúra						
Cieľ 8.1	Zachovanie kultúrno-historického potenciálu obce a rozvoj kultúrnych, informačných a voľnočasových aktivít v nadväznosti na rozvoj cestovného ruchu na regionálnej a miestnej úrovni.					
Opatrenie 8.1.1	Výstavba a revitalizácia multifunkčného kultúrneho zariadenia.					
		Predpokladaný rozpočet	Zdroje financovania	Realizácia	Dopad na rozpočet	Oprávnení žiadatelia
Aktivity	Vypracovanie technickej dokumentácie.	10	rozpočet obce, ŠF EÚ	verejný sektor	stredný	obec Čata
	Revitalizácia priestorov kultúrneho domu.	250	rozpočet obce, ŠF EÚ	verejný sektor	vysoký	obec Čata
	Zriadenie priestorov pre kultúrne spolky.	20	rozpočet obce, ŠF EÚ	verejný sektor	vysoký	obec Čata
	Modernizácia obecnej knižnice - priestory, vybavenie.	2	rozpočet obce, ŠF EÚ	verejný sektor	vysoký	obec Čata
	Výstavba šatní pre potreby kultúrneho domu.	50	rozpočet obce, ŠF EÚ	verejný sektor	vysoký	obec Čata
Opatrenie 8.1.2	Rekonštrukcia kultúrnych pamiatok.					
		Predpokladaný rozpočet	Zdroje financovania	Realizácia	Dopad na rozpočet	Oprávnení žiadatelia
Aktivity	Rekonštrukcia kostola.	Podľa potreby	Rozpočet cirkvi, ŠF EÚ	verejný sektor	žiadny	Cirkev
	Rekonštrukcia a revitalizácia okolia kostola.	Podľa potreby	Rozpočet cirkvi, ŠF EÚ	verejný sektor	žiadny	cirkev
Opatrenie 8.1.3	Podpora kultúrnych podujatí v obci.					
		Predpokladaný rozpočet	Zdroje financovania	Realizácia	Dopad na rozpočet	Oprávnení žiadatelia
Aktivity	Vypracovanie technickej dokumentácie.	1	rozpočet obce, ŠF EÚ, MK SR	verejný sektor	nízky	obec Čata
	Zavedenie tradície nových podujatí.	podľa potreby	rozpočet obce, ŠF EÚ, MK SR	verejný sektor	vysoký	obec Čata
	Výstavba otvoreného priestoru pre kultúrne podujatia s javiskom.	50	rozpočet obce, ŠF EÚ, MK SR	verejný sektor	vysoký	obec Čata
	Podpora kultúrnych súborov v obci.	Podľa potreby	rozpočet obce, ŠF EÚ, MK SR	verejný sektor	vysoký	obec Čata
Podprogram 8.2. Organizačné zabezpečenie						
Cieľ 8.2	Organizačne zabezpečiť ponuku kultúrnych podujatí v obci.					
Opatrenie 8.2.1	Spracovať kalendár kultúrnych podujatí na celý rok, tento priebežne aktualizovať. Rozšíriť žánrovú ponuku s orientáciou na hodnotný kultúrny prínos.					
		Predpokladaný rozpočet	Zdroje financovania	Realizácia	Dopad na rozpočet	Oprávnení žiadatelia
Aktivity	Personálne a finančné zabezpečenie.	podľa potreby	rozpočet obce	verejný	nízky	obec Čata



				sektor		
	Spracovanie kalendár kultúrnych podujatí.	podľa potreby	rozpočet obce	verejný sektor	nízky	obec Čata

Podprogram 8.3. Propagácia v oblasti kultúry						
Cieľ 8.3	Vytvorenie podmienok na efektívnu propagáciu obce v oblasti kultúry.					
Opatrenie 8.3.1	Spracovať globálnu koncepciu „propagácie“ histórie obce v multimediálnej forme.					
		Predpokladaný rozpočet	Zdroje financovania	Realizácia	Dopad na rozpočet	Oprávnení žiadatelia
Aktivity	Personálne a finančné zabezpečenie.	podľa potreby	rozpočet obce, ŠF EÚ	verejný sektor	nízky	obec Čata
	Spracovanie koncepcie v multimediálnej forme.	podľa potreby	rozpočet obce, ŠF EÚ	verejný sektor	nízky	obec Čata
Opatrenie 8.3.2	Propagácia kultúry na Internete prostredníctvom www stránky obce.					
		Predpokladaný rozpočet	Zdroje financovania	Realizácia	Dopad na rozpočet	Oprávnení žiadatelia
Aktivity	Finančné zabezpečenie.	1	rozpočet obce, ŠF EÚ	verejný sektor	nízky	obec Čata
	Obsahová analýza www stránky.	podľa potreby	rozpočet obce, ŠF EÚ	verejný sektor	nízky	obec Čata
	Priebežná aktualizácia www stránky.	podľa potreby	rozpočet obce	verejný sektor	nízky	obec Čata

	2023	2024	2025	2026	2027	2028	2029	2030	2031	2032
Podprogram 8.1. Kultúrna infraštruktúra										
Cieľ 8.1										
Opatrenie 8.1.1										
Opatrenie 8.1.2										
Opatrenie 8.1.3										
Podprogram 8.2. Organizačné zabezpečenie										
Cieľ 8.2										
Opatrenie 8.2.1										
Podprogram 8.3. Propagácia v oblasti kultúry										
Cieľ 8.3										
Opatrenie 8.3.1										
Opatrenie 8.3.2										

8.9 PROGRAM 9. PROPAGÁCIA A CESTOVNÝ RUCH

Strategický zámer						
Budovať goodwill obce a dosiahnuť, aby sa stala strediskom cestovného ruchu v oblasti športu, kultúry a turistiky.						
Podprogram 9.1. Propagácia obce						
Cieľ 9.1	Zabezpečiť účinnú propagáciu obce.					
Opatrenie 9.1.1	Aktualizácia www stránky obce.					
		Predpokladaný rozpočet	Zdroje financovania	Realizácia	Dopad na rozpočet	Oprávnení žiadatelia
Aktivity	Finančné zabezpečenie.	1	rozpočet obce, podnikateľské subjekty	verejný sektor	nízky	obec Čata
	Obsahová analýza www stránky.	podľa potreby	rozpočet obce, podnikateľské subjekty	verejný sektor	nízky	obec Čata
	Priebežná aktualizácia www stránky.	podľa potreby	rozpočet obce,	verejný sektor	nízky	obec Čata
Opatrenie 9.1.2	Podpora budovania Informačných tabúl v obci.					
		Predpokladaný rozpočet	Zdroje financovania	Realizácia	Dopad na rozpočet	Oprávnení žiadatelia
Aktivity	Budovanie a inštalácia tabúl informujúcich o atraktivitách obce.	podľa potreby	rozpočet obce, ŠF EÚ, MH SR	verejný sektor	nízky	obec, podnikateľské subjekty
	Budovanie a inštalácia tabúl propagujúcich kultúrne hodnoty obce.	1	rozpočet obce, ŠF EÚ, MH SR	verejný sektor	nízky	obec, podnikateľské subjekty



Podprogram 9.2. Rekreačno - relaxačné zázemie obce.						
Cieľ 9.2		Rekreačno- relaxačné zázemie obce.				
Opatrenie 9.2.1		Podpora vytvárania nových atraktivít v obce.				
		Predpokladaný rozpočet	Zdroje financovania	Realizácia	Dopad na rozpočet	Oprávnení žiadatelia
Aktivity	Spracovanie technickej dokumentácie.	podľa potreby	ŠF EÚ, podnikateľské subjekty, úvery, iné grantové schémy	súkromný sektor	žiadny	podnikateľské subjekty
	Výstavba areálu kempingu so sociálnymi zariadeniami a stravovaním.	550	rozpočet obce, ŠF EÚ	verejný sektor	vysoký	obec Čata
	Výstavba turistického chodníka pozdĺž rieky Hron.	50	rozpočet obce, ŠF EÚ	verejný sektor	vysoký	obec Čata
	Výstavba ubytovacích zariadení penziónového typu s rekonštrukciou hospodárskej budovy z obdobia pavlínov z 18. storočia.	250	rozpočet obce, ŠF EÚ	verejný sektor	vysoký	obec Čata
	Výstavba lodecice s možnosťou člnkovanja.	20	rozpočet obce, ŠF EÚ	verejný sektor	vysoký	obec Čata
	Výstavba jazdeckého areálu s možnosťou hipoterapie.	100	rozpočet obce, ŠF EÚ	verejný sektor	vysoký	obec Čata
	Vytvorenie náučného chodníka pri rieke Hron.	20	rozpočet obce, ŠF EÚ	verejný sektor	vysoký	obec Čata

Podprogram 9.3. Cestovný ruch a cezhraničná spolupráca.						
Cieľ 9.3		Podporovať podnikateľské aktivity v cestovnom ruchu.				
Opatrenie 9.3.1		Uzavrieť s podnikateľmi dohody o poskytovaní služieb v agroturistike a cestovnom ruchu a o propagovaní ich služieb obcami.				
		Predpokladaný rozpočet	Zdroje financovania	Realizácia	Dopad na rozpočet	Oprávnení žiadatelia
Aktivity	Zabezpečenie personálnych kapacít.	podľa potreby	rozpočet obce, ŠF EÚ	verejný sektor	stredný	obec Čata
Opatrenie 9.3.2		Podporovať podnikateľské subjekty, neziskové organizácie a inštitúcie pri získavaní finančných prostriedkov z grantov a fondov EÚ.				
		Predpokladaný rozpočet	Zdroje financovania	Realizácia	Dopad na rozpočet	Oprávnení žiadatelia
Aktivity	Zabezpečenie personálnych kapacít.	podľa potreby	rozpočet obce, ŠF EÚ	verejný sektor	nízky	obec Čata
	Podpora cezhraničnej spolupráce SK - HU.	podľa potreby	rozpočet obce, ŠF EÚ	verejný sektor	Vysoký	obec Čata

	2023	2024	2025	2026	2027	2028	2029	2030	2031	2032
Podprogram 9.1. Propagácia obce										
Cieľ 9.1										
Opatrenie 9.1.1										
Opatrenie 9.1.2										
Podprogram 9.2. Rekreačno - relaxačné zázemie obce.										
Cieľ 9.2										
Opatrenie 9.2.1										
Podprogram 9.3. Cestovný ruch.										
Cieľ 9.3										
Opatrenie 9.3.1										
Opatrenie 9.3.2										

8.10 PROGRAM 10. ADMINISTRATÍVA A BEZPEČNOSŤ

Strategický zámer						
Vytvoriť podmienky na efektívnu prácu obecného úradu. Vytvoriť vyhovujúce podmienky na poskytovania verejných služieb, estetizácia a funkčnosť miesta kontaktu so zákazníkmi obecného úradu, vytváranie vhodných technických a pracovných podmienok na obecnom úrade. Vytvorenie podmienok na znižovanie kriminality v obci a ochranu majetku obyvateľov a ostatných subjektov v obci.						
Podprogram 10.1. Administratíva						
Cieľ 10.1.		Zabezpečiť rozvoj administratívnej infraštruktúry a podmienok na výkon samosprávnych funkcií v obci				
Opatrenie 10.1.1		Modernizácia vnútorného vybavenia Obecného úradu.				
		Predpokladaný rozpočet	Zdroje financovania	Realizácia	Dopad na rozpočet	Oprávnení žiadatelia
Aktivity	Rekonštrukcia exteriéru a interiéru obecného úradu.	150	rozpočet obce, ŠF EÚ, úvery, iné grantové schémy	verejný sektor	vysoký	obec Čata



Podprogram 10.2. Bezpečnosť						
Cieľ 10.2.	Vytvorenie podmienok na znižovanie kriminality v obci a ochranu majetku obyvateľov a ostatných subjektov v obci.					
Opatrenie 10.2.1	Bezpečnosť					
		Predpokladaný rozpočet	Zdroje financovania	Realizácia	Dopad na rozpočet	Oprávnení žiadatelia
Aktivity	Dostavba verejného rozhlasu v nepokrytých častiach obce.	10	rozpočet obce, ŠF EÚ, úvery, iné grantové schémy	verejný sektor	vysoký	obec Čata
	Výstavba kamerového systému pri ZŠ a MŠ.	5	rozpočet obce, ŠF EÚ, úvery, iné grantové schémy	verejný sektor	vysoký	obec Čata
	Výstavba kamerového systému na obecnom cintoríne.	5	rozpočet obce, ŠF EÚ, úvery, iné grantové schémy	verejný sektor	vysoký	obec Čata
	Výstavba kamerového systému v centre.	10	rozpočet obce, ŠF EÚ, úvery, iné grantové schémy	verejný sektor	vysoký	obec Čata
	Výstavba kamerového systému na futbalovom areáli.	5	rozpočet obce, ŠF EÚ, úvery, iné grantové schémy	verejný sektor	vysoký	obec Čata
	Rekonštrukcia verejného rozhlasu.	50	rozpočet obce, ŠF EÚ, úvery, iné grantové schémy	verejný sektor	vysoký	obec Čata
	Podpora zariadenia obecnej polície.	Podľa potreby	rozpočet obce, ŠF EÚ	verejný sektor	vysoký	obec Čata
	Výstavba požiarnej nádrže.	100	rozpočet obce, ŠF EÚ	verejný sektor	vysoký	obec Čata

	2023	2024	2025	2026	2027	2028	2029	2030	2031	2032
Podprogram 10.1. Administratíva										
Cieľ 10.1.										
Opatrenie 10.1.1										
Podprogram 10.2. Bezpečnosť										
Cieľ 10.2.										
Opatrenie 10.2.1										

8.11 PROGRAM 11. INFORMATIZÁCIA OBCE

Strategický zámer						
Zabezpečenie technických podmienok pre rozvoj informačnej spoločnosti. Umožniť obyvateľom využívať on-line elektronické služby samosprávy. Vytvoriť vhodné podmienky na prechod na e-government na lokálnej úrovni (e-vote, e-services, ...). Umožniť obyvateľom obce a pracovníkom samosprávy zvyšovať svoje počítačové vedomie a zručnosti.						
Podprogram 11.1. Budovanie a rozvoj informačnej infraštruktúry.						
Cieľ 11.1	Zabezpečiť technické podmienky na prechod samosprávy na nový typ vládnutia - e - government.					
Opatrenie 11.1.1	Rozvoj infraštruktúry informačných systémov samosprávy.					
		Predpokladaný rozpočet	Zdroje financovania	Realizácia	Dopad na rozpočet	Oprávnení žiadatelia
Aktivity	Technické zabezpečenie IS.	1	rozpočet obce, ŠF EÚ, zdroje neziskových organizácií	verejný sektor	stredný	obec Čata
	Výstavba solárnych lavičiek v centre obce.	5	rozpočet obce, ŠF EÚ, zdroje neziskových organizácií	verejný sektor	vysoký	obec Čata
	Zriadenie verejného prístupového bodu pri OcÚ.	1	rozpočet obce, ŠF EÚ, zdroje neziskových organizácií	verejný sektor	stredný	obec Čata
	Zriadenie verejného prístupového bodu pri Dome kultúry.	1	rozpočet obce, ŠF EÚ, zdroje neziskových organizácií	verejný sektor	stredný	obec Čata
	Zriadenie verejného prístupového bodu pri Základnej škole.	1	rozpočet obce, ŠF EÚ, zdroje neziskových organizácií	verejný sektor	stredný	obec Čata
	Zriadenie verejného prístupového bodu na Hornom konci.	1	rozpočet obce, ŠF EÚ, zdroje neziskových organizácií	verejný sektor	stredný	obec Čata
	Zriadenie verejného prístupového bodu na Dolnom konci.	1	rozpočet obce, ŠF EÚ, zdroje neziskových organizácií	verejný sektor	stredný	obec Čata
Opatrenie 11.1.2	Zavádzanie efektívnych elektronických služieb poskytovaných na úrovni samosprávy.					
		Predpokladaný rozpočet	Zdroje financovania	Realizácia	Dopad na rozpočet	Oprávnení žiadatelia
Aktivity	Tvorba aplikačného softwaru na zabezpečenie e - služieb v obci.	1	rozpočet obce	verejný sektor	vysoký	obec Čata



Podprogram 11.2. Počítačová gramotnosť.						
Cieľ 11.2	Zvýšenie počítačovej gramotnosti obyvateľov a pracovníkov samosprávy.					
Opatrenie 11.2.1	Podpora zvyšovania počítačového vedomia u pracovníkov samosprávy.					
		Predpokladaný rozpočet	Zdroje financovania	Realizácia	Dopad na rozpočet	Oprávnení žiadatelia
Aktivity	Realizácia kurzov na získanie ECDL spôsobilosti pre pracovníkov miestnej samosprávy.	podľa potreby	rozpočet obce, ŠF EÚ, zdroje neziskových organizácií	verejný sektor	žiadny	obec Čata
Opatrenie 11.2.2	Podpora zvyšovania počítačového vedomia u obyvateľov obce.					
		Predpokladaný rozpočet	Zdroje financovania	Realizácia	Dopad na rozpočet	Oprávnení žiadatelia
Aktivity	Realizácia kurzov na zvyšovanie počítačového vedomia u obyvateľov obce.	podľa potreby	rozpočet obce, ŠF EÚ, zdroje neziskových organizácií	verejný sektor	nízky	obec, n.o.
	Realizácia kurzov na obsluhu a používanie obecného informačného a komunikačného systému.	podľa potreby	rozpočet obce, ŠF EÚ, zdroje neziskových organizácií	verejný sektor	nízky	obec, n.o.
Opatrenie 11.2.3	Podpora vzdelávacích aktivít zameraných na zvyšovanie zručností a vedomostí o internete a motiváciu k používaniu internetu a elektronických služieb.					
		Predpokladaný rozpočet	Zdroje financovania	Realizácia	Dopad na rozpočet	Oprávnení žiadatelia
Aktivity	Realizácia kurzov na zvyšovanie vedomostí o internete.	podľa potreby	rozpočet obce, ŠF EÚ, zdroje neziskových organizácií	verejný sektor	nízky	obec, n.o.

	2023	2024	2025	2026	2027	2028	2029	2030	2031	2032
Podprogram 11.1. Budovanie a rozvoj informačnej infraštruktúry.										
Cieľ 11.1										
Opatrenie 11.1.1										
Opatrenie 11.1.2										
Podprogram 11.2. Počítačová gramotnosť.										
Cieľ 11.2										
Opatrenie 11.2.1										
Opatrenie 11.2.2										
Opatrenie 11.2.3										





Finančná časť Programu hospodárskeho rozvoja a sociálneho rozvoja obce Čata 2023 - 2032

9 FINANČNÝ PLÁN PROGRAMU

Jednou z kľúčových otázok pre realizáciu programu rozvoja je schopnosť obce v priebehu jeho realizácie zaistiť zdroje potrebné na jeho financovanie. Tieto zdroje vznikajú vo viacerých sférach – v súkromnom sektore, verejnej správe, ide tiež o zdroje zahraničné, najmä o prostriedky Európskej únie. Dôležitým zdrojom budú, po dokončení reformy verejnej správy a uskutočnení daňovej reformy, vlastné prostriedky. V dôsledku neexistencie nevyhnutných podkladových údajov pre stanovenie finančného rámca, v ktorom by sa mal program rozvoja v strednodobom horizonte pohybovať, je výška prostriedkov potrebná na realizáciu jednotlivých opatrení a aktivít stanovená len orientačne. Táto časť bude konkretizovaná v závislosti od reálneho čerpania finančných príspevkov zo štrukturálnych fondov, možností obecného rozpočtu atď..

Formulár č. F 5 – Indikatívny rozpočet - sumarizácia

tis. €	Rok										
	2023	2024	2025	2026	2027	2028	2029	2030	2031	2032	Spolu
I. Hospodárska politika	2737	2799	3537	3537	834	773	34	34	0	0	14285
PROGRAM 1. HOSPODÁRSTVO A VEDECKO.....	1565	1565	2065	2065	500	500					8260
PROGRAM 2. DOPRAVA A KOMUNIKÁCIE	673	673	724	724	85	85	34	34			3030
PROGRAM 3. TECHNICKÁ INFRAŠTRUKTÚRA	203	227	414	414	212	188					1656
PROGRAM 9. PROPAGÁCIA A CESTOVNÝ RUCH	248	248	248	248	0	0	0	0	0	0	992
PROGRAM 10. ADMINISTRATÍVA A BEZPEČNOSŤ	46	84	84	84	38						335
PROGRAM 11. INFORMATIZÁCIA OBCE	3	3	3	3	0						12
II. Sociálna politika	1621	1663	1750	1750	129	88	0	0	0	0	7001
PROGRAM 6. SOCIÁLNE SLUŽBY A ZDRAVOTN.	829	829	829	829							3315
PROGRAM 7. VZDELÁVANIE A ŠPORT	696	738	826	826	129	88					3302
PROGRAM 8. KULTÚRA	96	96	96	96	0	0	0	0	0	0	384
III. Environmentálna politika	522	875	951	951	429	76	0	0	0	0	3804
PROGRAM 4. ODPADOVÉ HOSPODÁRSTVO	522	522	598	598	76	76					2392
PROGRAM 5. ŽIVOTNÉ PROSTREDIE		353	353	353	353						1412
Zdroj: vlastné spracovanie											

Vychádzajúc z vyššie zadefinovaných cieľov, priorít a opatrení a na základe auditu pripravovaných Projektových zámerov v rézii samosprávy, podnikateľskej sféry či neziskových a iných organizácií bol vypracovaný plán realizácie programu. Definuje, z akých prostriedkov by sa mali tieto zábery realizovať, kto by mal byť žiadateľov, určuje predpokladané časové rámce v **tis. €**.

Pravidlá financovania cieľa investovanie do zamestnanosti a rastu – pre prijímateľov v rámci menej rozvinutých regiónov (všetky kraje sr s výnimkou bratislavského kraja) a pre prijímateľov kohézneho fondu

K podielu EFRR, ESF+, FST a KFvo výške 85,00 % (70,00 % pre technickú pomoc) z celkových oprávnených výdavkov je priradené spolufinancovanie zo štátneho rozpočtu v závislosti od kategórie



prijímateľa a miesta realizácie/implementácie operácií (platí len pre základné pravidlá financovania pre KF).

Prehľad pravidiel financovania v rámci menej rozvinutých regiónov a KF podľa jednotlivých zdrojov financovania a kategórie prijímateľov sú v nasledujúcich tabuľkách.

Tabuľka Základné pravidlá financovania pre EFRR, ESF+ a FST

Kategória prijímateľa Zdroj financovania		1 a) vybrané subjekty štátnej správy	1 b) ostatné subjekty mimo pravidiel štátnej pomoci a pomoci de minimis	1 c) subjekty, ktorým sa poskytuje štátna pomoc alebo pomoc de minimis
Zdroje EÚ	EFRR ESF+ FST	85,00 %	85,00 %	x,xx %
Národné zdroje	Štátny rozpočet	15,00 %	7,00 %	y,yy %
	Prijímateľ	0,00 %	8,00 %	z,zz %
Celkové oprávnené výdavky	Spolu	100,00 %	100,00 %	100,00 %

Tabuľka Základné pravidlá financovania pre KF

Zdroj financovania	Kategória prijímateľa	1 a) vybrané subjekty štátnej správy	1 b) ostatné subjekty mimo pravidiel štátnej pomoci a pomoci de minimis	1 c) subjekty, ktorým sa poskytuje štátna pomoc alebo pomoc de minimis
			celé územie SR s výnimkou okresu Bratislava	
Zdroje EÚ	KF	85,00 %	85,00 %	x,xx %
Národné zdroje ⁵	Štátny rozpočet	15,00 %	7,00 %	y,yy %
	Prijímateľ	0,00 %	8,00 %	z,zz %
Celkové oprávnené výdavky	Spolu	100,00 %	100,00 %	100,00 %

Podiel prijímateľa vykonávajúceho hospodársku činnosť, t. j. podniky podľa čl. 107 Zmluvy o fungovaní EÚ v platnom znení bez ohľadu na právny status, v rámci schém pomoci de minimis/štátnej pomoci resp. podľa pravidiel pomoci de minimis/štátnej pomoci (subjekt v zmysle časti 1 písm. c)) sa stanovuje v súlade s aplikovanou výškou intenzity pomoci definovanou v príslušnej schéme resp. pravidlách pomoci de minimis/štátnej pomoci. V prípade, ak intenzita pomoci presahuje maximálnu výšku finančného príspevku z EÚ, bude tento rozdiel dofinancovaný zo štátneho rozpočtu.

Národné verejné zdroje zahŕňajú zdroje štátneho rozpočtu a zdroje prijímateľa zo sektora verejnej správy.

Prijímateľ, ktorý je podľa § 3 ods. 1 zákona č. 523/2004 Z. z. zapísaný a zaradený v registri organizácií, alebo v zozname subjektov verejnej správy vedenom Štatistickým úradom SR medzi subjekty verejnej správy v súlade s jednotnou metodikou platnou pre EÚ (ESA 2010), vykazuje vlastné zdroje na spolufinancovanie ako verejné zdroje. Ostatní prijímatelia vykazujú vlastné zdroje na spolufinancovanie ako súkromné zdroje.

Tabuľka Pravidlá financovania pre podporu pre najodkázanejšie osoby z ESF+ (čl. 10 nariadenia (EÚ) 2021/1057)

Kategória prijímateľa	1 a) vybrané subjekty štátnej správy	1 b) ostatné subjekty mimo pravidiel štátnej	1 c) subjekty, ktorým sa poskytuje štátna
-----------------------	---	---	--



Zdroj financovania			pomoci a pomoci de minimis	pomoc alebo pomoc de minimis ⁴
Zdroje EÚ	ESF+	90,00 %	90,00 %	x,xx %
Národné zdroje ⁵	Štátny rozpočet	10,00 %	2,00 %	y,yy %
	Prijímateľ ⁶	0,00 %	8,00 %	z,zz %
Celkové oprávnené výdavky	Spolu	100,00 %	100,00 %	100,00 %

Tabuľka Pravidlá financovania pre podporu oblasti sociálnej inovácie z ESF+ (čl. 14 nariadenia (EÚ) 2021/1057)

Zdroj financovania		Katégoria prijímateľa	1 a) vybrané subjekty štátnej správy	1 b) ostatné subjekty mimo pravidiel štátnej pomoci a pomoci de minimis	1 c) subjekty, ktorým sa poskytuje štátna pomoc alebo pomoc de minimis ⁴
Zdroje EÚ	ESF+		95,00 %	95,00 %	x,xx %
Národné zdroje ⁵	Štátny rozpočet		5,00 %	0,00 %	y,yy %
	Prijímateľ ⁶		0,00 %	5,00 %	z,zz %
Celkové oprávnené výdavky	Spolu		100,00 %	100,00 %	100,00 %

Tabuľka Pravidlá financovania technickej pomoci v rámci menej rozvinutých regiónov (všetky kraje SR s výnimkou Bratislavského kraja) a KF

Zdroj financovania		Katégoria prijímateľa	1 a) vybrané subjekty štátnej správy	1 b) ostatné subjekty mimo pravidiel štátnej pomoci a pomoci de minimis ⁴
Zdroje EÚ	EFRR ESF+ FST KF		70,00 %	70,00 %
Národné zdroje	Štátny rozpočet		30,00 %	22,00 %
	Prijímateľ		0,00 %	8,00 %
Celkové oprávnené výdavky	Spolu		100,00 %	100,00 %

V rámci projektov vybraných prijímateľov kategórie 1b) sa aplikujú špecifické pravidlá financovania (nasledujúca tabuľka). Ide o :

- verejné vysoké školy/univerzity a verejné výskumné inštitúcie, ktoré realizujú operácie národného významu, t. j. projekty implementované v rámci špecifického cieľa RSO1.1 Rozvoj a rozšírenie výskumných a inovačných kapacít a využívanie pokročilých technológií a špecifických cieľov/opatrení/aktivít Programu Slovensko zameraných na podporu vedy, výskumu a inovácií, ktoré budú špecifikované a doplnené do tohto materiálu na základe finálnej verzie Programu Slovensko;
- **prijímateľov územnej samosprávy – obce/mestá, ktoré sú identifikované v aktuálnom vydaní Atlasu rómskych komunit s prítomnosťou rómskych osídlení, pričom konkrétny zoznam oprávnených žiadateľov, zostavený na základe vybraných objektívnych kritérií zaostávania a marginalizácie, bude určený výzvou/vyzvaním vyhlásenou/vyhláseným poskytovateľom. Kritéria budú určené v závislosti od obsahového zamerania výzvy/vyzvania. Zoznam vybraných špecifických cieľov/opatrení/aktivít Programu Slovensko, v rámci vyčlenenej indikatívnej alokácie pre marginalizované rómske komunity, bude špecifikovaný a do tohto materiálu doplnený na základe finálnej verzie Programu Slovensko;**
- prijímateľov projektov zameraných na financovanie aktivít so 100 % koeficientom na výpočet podpory poskytovanej na ciele v oblasti zmeny klímy. Zoznam vybraných špecifických cieľov/opatrení/aktivít Programu Slovensko bude špecifikovaný a do tohto materiálu doplnený na základe finálnej verzie Programu Slovensko;
- prijímateľov v rámci projektov ESF+, ktorí sú registrovaní ako poskytovatelia sociálnych služieb podľa zákona č. 448/2008 Z. z. o sociálnych službách a o zmene a doplnení zákona č. 455/1991 Zb. o živnostenskom podnikaní (živnostenský zákon) v znení neskorších predpisov. Ide o projekty v rámci cieľa politiky 4/priorita 5 Programu Slovensko;



- prijímateľov, školy a školské zariadenia zaradené do siete škôl a školských zariadení SR, ktoré majú oprávnenie uskutočňovať výchovu a vzdelávanie podľa zákona č. 245/2008 Z. z. o výchove a vzdelávaní (školský zákon) a o zmene a doplnení niektorých zákonov, v rámci projektov ESF+.

Tabuľka Špecifické pravidlá financovania pre EFRR, ESF+, FST a KF

Zdroj financovania	Katégoria prijímateľa	1 a) vybrané subjekty štátnej správy	1 b) ostatné subjekty mimo pravidiel štátnej pomoci a pomoci de minimis	1 c) subjekty, ktorým sa poskytuje štátna pomoc alebo pomoc de minimis
Zdroje EÚ	EFRR ESF+ FST KF	85,00 %	85,00 %	x,xx %
Národné zdroje	Štátny rozpočet	15,00 %	15,00 %	y,yy %
	Prijímateľ	0,00 %	0,00 %	z,zz %
Celkové oprávnené výdavky	Spolu	100,00 %	100,00 %	100,00 %

Pravidlá financovania v rámci projektov cieľa politiky 4/priority 5/špecifického cieľa k) zlepšovanie rovného a včasného prístupu ku kvalitným, udržateľným a cenovo dostupným službám vrátane služieb, ktoré podporujú prístup k bývaniu a individualizovanú starostlivosť vrátane zdravotnej starostlivosti; modernizácia systémov sociálnej ochrany, vrátane podpory prístupu k sociálnej ochrane, s osobitným zameraním na deti a znevýhodnené skupiny; zlepšovanie prístupnosti, a to aj pre osoby so zdravotným postihnutím, účinnosti a odolnosti systémov zdravotnej starostlivosti a služieb dlhodobej starostlivosti Programu Slovensko pre subjekty vykonávajúce opatreniasociálnoprávnej ochrany detí a sociálnej kurately

Zdroj financovania	Katégoria prijímateľa	1 a) vybrané subjekty štátnej správy	1 b) ostatné subjekty mimo pravidiel štátnej pomoci a pomoci de minimis	1 c) subjekty, ktorým sa poskytuje štátna pomoc alebo pomoc de minimis
Zdroje EÚ	ESF+	85,00 %	85,00 %	x,xx %
Národné zdroje	Štátny rozpočet	15,00 %	10,00 %	y,yy %
	Prijímateľ	0,00 %	5,00 %	z,zz %
Celkové oprávnené výdavky	Spolu	100,00 %	100,00 %	100,00 %

Integrovaný územný rozvoj bude podporovaný z fondov Európskej únie v súlade s článkom 22 Návrhu nariadenia o EFRR, ESF+, KF a ENFR. Podpora bude:

- určená pre rozvoj jasne zadefinovaného územia (bez obmedzenia od lokálnej, cez sub-regionálnu až po regionálnu úroveň),
- vychádzať z integrovanej stratégie jeho rozvoja, tzv. Integrovanej územnej stratégie,
- založená na integrácii rôznorodých operácií v rámci investičných balíkov.

Komplementarity s vnútroštátnymi nástrojmi podpory

K napĺňaniu cieľov jednotlivých priorít SPR budú komplementárne prispievať aj zdroje z rôznych vnútroštátnych nástrojov. V súčasnosti existujúce vnútroštátne nástroje podpory majú obmedzenú platnosť, tzn. nie je možné potvrdiť, že budú využívané počas celého obdobia 2021 – 2027. Ide napr. o nasledovné komplementárne zdroje:

CP 3 – dotácie na podporu cyklodopravy a cykloturistiky (zákon č. 151/2019 Z. z. o podpore **rozvoja cyklistickej dopravy a cykloturistiky**, trvalý finančný mechanizmus na implementáciu Národnej stratégie **rozvoja cyklistickej dopravy a cykloturistiky**, zákon č. 300/2008 Z. z. o organizácii a podpore športu, zákon č. 91/2010 Z. z. o podpore cestovného ruchu, ako aj zákon č. 539/2008 Z. z. o podpore regionálneho rozvoja,

CP 4 – programy realizované Ústredím práce sociálnych vecí a rodiny alebo úradom práce (prístup k zamestnaniu), dotácia v pôsobnosti Ministerstva práce, sociálnych vecí a rodiny SR, dotácie a programy Ministerstva školstva, vedy, výskumu a športu SR (dotácie na rozvoj, sociálna podpora žiakov, vedecké činnosti, **regionálne školstvo**), dotácia na podporu rozvoja **sociálnych služieb a v**

oblasti sociálnoprávnej ochrany detí a sociálnej kurately, dotácia na obstaranie nájomných bytov, určených na sociálne bývanie, dotácia na podporu rozvoja sociálnych služieb a pod.,

CP 5 – zákon č. 91/2010 Z. z. o podpore cestovného ruchu, Fond na podporu športu a **príspevky a dotácie na rozvoj športu** v zmysle Zákona o športe č. 440/2015 Z. z., program **Ministerstva kultúry SR „Obnovme si svoj dom“**, **Fond na podporu umenia**. Dotácie MIRRI SR v zmysle zákona č. 539/2008 Z. z. o podpore regionálneho rozvoja v znení neskorších predpisov.

Komplementárnosť a synergie medzi fondmi, na ktoré sa vzťahuje Partnerská dohoda, AMIF, ISF, BMVI, a inými nástrojmi Únie

V rámci **Cieľa politiky 3** sa predpokladá komplementarita s nástrojom, programom resp. fondom:

Plán obnovy a odolnosti SR v oblasti železničnej infraštruktúry (TEN-T, ako aj regionálne trate), synergie budú nastavené na úrovni projektov.

Horizont Európa v oblasti udržateľnej a inteligentnej mobility.

Nástroj na prepájanie Európy v oblasti financovania dopravnej infraštruktúry a v oblasti nízkouhlíkovej mobility.

Ciele v oblasti modernizácie a výstavby infraštruktúry vnútrozemskej vodnej dopravy sa budú realizovať prostredníctvom tohto nástroja.

V rámci **Cieľa politiky 4** sa predpokladá komplementarita s nástrojom, programom resp. fondom:

Plán obnovy a odolnosti SR v oblasti zdravotnej starostlivosti (dlhodobá sociálno-zdravotná starostlivosť a starostlivosť o duševné zdravie) a zároveň v oblasti vzdelávania (inkluzívne vzdelávanie na všetkých stupňoch, zmena kurikula, dobudovanie školskej infraštruktúry).

Erasmus+ v oblasti investícií do vzdelávania a odbornej prípravy, vrátane inklúzie a celoživotného vzdelávania.

EU4Health v oblasti zlepšenia kvality a dostupnosti zdravotnej starostlivosti.

Fond pre azyl, migráciu a **integráciu v oblasti zvyšovania sociálno-ekonomickej integrácie marginalizovaných skupín** a štátnych príslušníkov tretích krajín.

Fond pre vnútornú bezpečnosť v oblasti predchádzania a boja proti drogovej kriminalite, ale aj predchádzania a boja proti radikalizácii.

V rámci **Cieľa politiky 5** sa predpokladá komplementarita s nástrojom, programom resp. fondom:

Horizont Európa v oblasti zvýšenia bezpečnosti obyvateľov a návštevníkov miest a obcí, a to v oblastiach ochrany zdravia, života a majetku občanov a prevencie kriminality.

Kreatívna Európa v oblasti rozvoja kultúrneho dedičstva.

Erasmus+ v oblasti podpory rozvoja menej rozvinutých regiónov prostredníctvom vzdelávania a odbornej prípravy.

Fond pre vnútornú bezpečnosť v oblasti zabezpečenia bezpečnosti pre občanov



9.1 PROGRAM 1. HOSPODÁRSTVO A VEDECKO-TECHNICKÝ ROZVOJ

Predpokladaná štruktúra finančných zdrojov (tis. €)									
Ciele	Oprávnené náklady spolu	Verejné zdroje						Súkromné zdroje	EIB
		Verejné zdroje spolu	Fond EÚ	Národné verejné zdroje					
				Národné verejné zdroje spolu	Štátny rozpočet	Regionálne zdroje	Miestne zdroje		
A=B+H+CH	B=C+D	C	D=E+F+G	E	F	G	H	CH	
Cieľ 1.1	Finančne, legislatívne a technicky podporovať malé a stredné podnikanie zo strany obce.								
Opatrenie 1.1.2	50	50	38	13	10	0	3	0	0
Cieľ 1.2	Zabezpečiť rozvoj tradičných odvetví v obci.								
Opatrenie 1.2.1	1 010	657	492	164	164	0	0	354	0
Cieľ 1.3	Vytvorenie podmienok na rozvoj inovačných aktivít v súkromných podnikoch.								
Opatrenie 1.3.1	2 000	1 300	975	325	325	0	0	700	0
Cieľ 1.4	Zvýšenie energetickej efektívnosti na strane výroby aj spotreby a zavádzanie progresívnych technológií v energetike.								
Opatrenie 1.4.1	5 200	5 200	4 420	780	364	0	416	0	0
Spolu	8 260,00	7 207	5 925	1 282	863	0	419	1 054	0

Časový horizont čerpania zdrojov (tis. €)									
Rok	Oprávnené náklady spolu	Verejné zdroje						Súkromné zdroje	EIB
		Verejné zdroje spolu	Fond EÚ	Národné verejné zdroje					
				Národné verejné zdroje spolu	Štátny rozpočet	Regionálne zdroje	Miestne zdroje		
A=B+H+CH	B=C+D	C	D=E+F+G	E	F	G	H	CH	
2023	1565,00	1477	1237	239	135	0	105	88	0
2024	1565,00	1477	1237	239	135	0	105	88	0
2025	2065,00	1802	1481	320	216	0	105	263	0
2026	2065,00	1802	1481	320	216	0	105	263	0
2027	500,00	325	244	81	81	0	0	175	0
2028	500,00	325	244	81	81	0	0	175	0
2029	0,00	0	0	0	0	0	0	0	0
2030	0,00	0	0	0	0	0	0	0	0
2031	0,00	0	0	0	0	0	0	0	0
2032	0,00	0	0	0	0	0	0	0	0
Spolu	8260,00	7207	5925	1282	863	0	419	1054	0

Zdroje financovania EÚ v 2021 - 2027

Zdroje financovania EÚ

Operačný program Slovensko
 Plán obnovy a odolnosti
 Nórske fondy

...



Ciele PD SR

<p>Cieľ politiky</p> <p>1. Inteligentnejšia Európa</p>	<p>Oblasť podpory</p> <p>Podpora opatrení na rozšírenie výskumných a inovačných kapacít a využívania pokročilých technológií</p> <p>Modernizácia poskytovania verejných služieb</p> <p>Podpora budovania inteligentných regiónov a miest</p> <p>Podpora digitálnej pripojiteľnosti</p> <p>Posilnenie rastu a konkurencieschopnosti najmä malých a stredných podnikov, vrátane produktívnych investícií</p> <p>Podpora malého a stredného podnikania</p> <p>Internacionalizácia malého a stredného podnikania</p> <p>Podpora sieťovania podnikateľských subjektov</p> <p>Rozvoj zručnosti pre inteligentnú špecializáciu, priemyselnú transformáciu a podnikanie – ľudské zdroje pre inovatívne Slovensko a EÚ</p> <p>Podpora kvality terciárneho vzdelávania orientovaného na pracovný trh</p> <p>Digitálne a podnikateľské zručnosti</p>
<p>2. Ekologickejšia nízkouhlíková Európa</p>	<p>Podpora opatrení na zlepšovanie energetickej efektívnosti a zníženia emisií skleníkových plynov</p> <p>Podpora využívania energie z obnoviteľných zdrojov</p> <p>Rozvoj inteligentných energetických systémov, sietí a uskladnenia mimo TEN-e</p> <p>Podpora adaptácie na zmenu klímy, prevencie rizík a odolnosti voči katastrofám</p> <p>Zlepšenie kvality vôd a stavu v zásobovaní vodou a čistení odpadových vôd</p> <p>Prechod na obehové hospodárstvo s dôrazom na odpadové hospodárstvo</p> <p>Zlepšenie ochrany prírody, krajiny, biodiverzity a ekosystémových služieb,</p> <p>Zabezpečenie prieskumu, sanácie a monitorovania environmentálnych záťaží</p> <p>Zlepšenie kvality ovzdušia</p> <p>Podpora udržateľnej multimodálnej mestskej mobility</p> <p>Prioritné oblasti podpory z ENRAF: podpora udržateľného rybárstva a ochrany vodných biologických zdrojov, podpora udržateľných akvakultúrnych činností, ako aj spracovania produktov rybolovu a akvakultúry a uvádzania týchto produktov na trh</p> <p>Umožniť regiónom a ľuďom riešiť sociálne, zamestnanecké, hospodárske a environmentálne vplyvy prechodu k cieľu Únie v oblasti klímy a klimaticky neutrálneho hospodárstva do roku 2050 na základe Parížskej dohody</p>

Fond spravodlivej transformácie (FTS)

Zdroj: Oznámenie o strategickom dokumente, Partnerská dohoda 2021 - 2027, s.7 - 8, 2020.

9.2 PROGRAM 2. DOPRAVA A KOMUNIKÁCIE

Predpokladaná štruktúra finančných zdrojov (tis. €)									
Ciele	Oprávnené náklady spolu	Verejné zdroje						Súkromné zdroje	EIB
		Verejné zdroje spolu	Fond EÚ	Národné verejné zdroje					
				Národné verejné zdroje spolu	Štátny rozpočet	Regionálne zdroje	Miestne zdroje		
A=B+H+CH	B=C+D	C	D=E+F+G	E	F	G	H	CH	
Cieľ 2.1	Rozvoj dopravnej infraštruktúry								
Opatrenie 2.1.1	1 760	1 760	1 496	264	123	0	141	0	0
Opatrenie 2.1.3	250	250	188	63	50	0	13	0	0
Opatrenie 2.1.4	135	135	115	20	9	0	11	0	0
Opatrenie 2.1.5	205	205	174	31	14	0	16	0	0
Opatrenie 2.1.6	660	660	561	99	46	0	53	0	0
Cieľ 2.2	Zabezpečenie dopravného spojenia hromadnou autobusovou dopravou, prípadne železničnou dopravou.								
Opatrenie 2.1.1	20	20	17	3	1	0	2	0	0
Spolu	3 030,00	3 030	2 551	480	245	0	235	0	0

Časový horizont čerpania zdrojov (tis. €)						
Rok	Oprávnené	Verejné zdroje			Súkromné	EIB



	náklady spolu	Verejné zdroje spolu	Fond EÚ	Národné verejné zdroje				zdroje	
				Národné verejné zdroje spolu	Štátny rozpočet	Regionálne zdroje	Miestne zdroje	H	CH
	A=B+H+CH	B=C+D	C	D=E+F+G	E	F	G		
2023	672,50	673	431	241	36	0	206	0	0
2024	672,50	673	431	241	36	0	206	0	0
2025	723,75	724	475	249	39	0	210	0	0
2026	723,75	724	475	249	39	0	210	0	0
2027	85,00	85	72	13	6	0	7	0	0
2028	85,00	85	72	13	6	0	7	0	0
2029	33,75	34	29	5	2	0	3	0	0
2030	33,75	34	29	5	2	0	3	0	0
2031	0,00	0	0	0	0	0	0	0	0
2032	0,00	0	0	0	0	0	0	0	0
Spolu	3030,00	3030	2015	1016	166	0	850	0	0

Zdroje financovania EÚ v 2021 - 2027

Zdroje financovania EÚ

Operačný program Slovensko
 Plán obnovy a odolnosti
 Nórske fondy

...

Ciele PD SR

Cieľ politiky



Fond spravodlivej transformácie (FST)

Oblasť podpory

Podpora opatrení na zlepšovanie energetickej efektívnosti a zníženia emisií skleníkových plynov
 Podpora využívania energie z obnoviteľných zdrojov
 Rozvoj inteligentných energetických systémov, sietí a uskladnenia mimo TEN-e
 Podpora adaptácie na zmenu klímy, prevencie rizík a odolnosti voči katastrofám
 Zlepšenie kvality vôd a stavu v zásobovaní vodou a čistení odpadových vôd
 Prechod na obehové hospodárstvo s dôrazom na odpadové hospodárstvo
 Zlepšenie ochrany prírody, krajiny, biodiverzity a ekosystémových služieb,
 Zabezpečenie prieskumu, sanácie a monitorovania environmentálnych záťaží
 Zlepšenie kvality ovzdušia
 Podpora udržateľnej multimodálnej mestskej mobility
 Prioritné oblasti podpory z ENRAF:
 podpora udržateľného rybárstva a ochrany vodných biologických zdrojov,
 podpora udržateľných akvakultúrnych činností, ako aj spracovania produktov rybolovu a akvakultúry a uvádzania týchto produktov na trh
 Umožniť regiónom a ľuďom riešiť sociálne, zamestnanecké, hospodárske a environmentálne vplyvy prechodu k cieľu Únie v oblasti klímy a klimaticky neutrálneho hospodárstva do roku 2050 na základe Parížskej dohody

Zdroj: Oznámenie o strategickom dokumente, Partnerská dohoda 2021 - 2027, s.7 - 8, 2020.

9.3 PROGRAM 3. TECHNICKÁ INFRAŠTRUKTÚRA

Predpokladaná štruktúra finančných zdrojov (tis. €)									
Ciele	Oprávnené náklady spolu	Verejné zdroje						Súkromné zdroje	EIB
		Verejné zdroje spolu	Fond EÚ	Národné verejné zdroje					
				Národné verejné zdroje spolu	Štátny rozpočet	Regionálne zdroje	Miestne zdroje		
A=B+H+CH	B=C+D	C	D=E+F+G	E	F	G	H	CH	



Cieľ 3	Zabezpečiť rozvoj a rekonštrukciu technickej infraštruktúry v obci.								
Opatrenie 3.2	150	150	113	38	30	0	8	0	0
Opatrenie 3.3	96	96	82	14	7	0	8	0	0
Opatrenie 3.4	660	660	561	99	46	0	53	0	0
Opatrenie 3.6	750	750	638	113	53	0	60	0	0
Spolu	1 656,00	1 656	1 408	248	116	0	132	0	0

Časový horizont čerpania zdrojov (tis. €)									
Rok	Oprávnené náklady spolu	Verejné zdroje						Súkromné zdroje	EIB
		Verejné zdroje spolu	Fond EÚ	Národné verejné zdroje					
				Národné verejné zdroje spolu	Štátny rozpočet	Regionálne zdroje	Miestne zdroje		
A=B+H+CH	B=C+D	C	D=E+F+G	E	F	G	H	CH	
2023	202,50	203	172	30	14	0	16	0	0
2024	226,50	227	193	34	16	0	18	0	0
2025	414,00	414	352	62	29	0	33	0	0
2026	414,00	414	352	62	29	0	33	0	0
2027	211,50	212	180	32	15	0	17	0	0
2028	187,50	188	159	28	13	0	15	0	0
2029	0,00	0	0	0	0	0	0	0	0
2030	0,00	0	0	0	0	0	0	0	0
2031	0,00	0	0	0	0	0	0	0	0
2032	0,00	0	0	0	0	0	0	0	0
Spolu	1656,00	1656	1408	248	116	0	132	0	0

Zdroje financovania EÚ v 2021 - 2027

Operačný program Slovensko Plán obnovy a odolnosti Nórske fondy

Ciele PD SR

Cieľ politiky

1. Inteligentnejšia Európa

2. Ekologickejšia nízkouhlíková Európa

Oblasť podpory

- Podpora opatrení na rozšírenie výskumných a inovačných kapacít a využívania pokročilých technológií
- Modernizácia poskytovania verejných služieb
- Podpora budovania inteligentných regiónov a miest
- Podpora digitálnej pripojiteľnosti
- Posilnenie rastu a konkurencieschopnosti najmä malých a stredných podnikov, vrátane produktívnych investícií
- Podpora malého a stredného podnikania
- Internacionalizácia malého a stredného podnikania
- Podpora sieťovania podnikateľských subjektov
- Rozvoj zručností pre inteligentnú špecializáciu, priemyselnú transformáciu a podnikanie – ľudské zdroje pre inovatívne Slovensko a EÚ
- Podpora kvality terciárneho vzdelávania orientovaného na pracovný trh
- Digitálne a podnikateľské zručnosti
- Podpora opatrení na zlepšovanie energetickej efektívnosti a zníženia emisií skleníkových plynov
- Podpora využívania energie z obnoviteľných zdrojov
- Rozvoj inteligentných energetických systémov, sietí a uskladnenia mimo TEN-e
- Podpora adaptácie na zmenu klímy, prevencie rizík a odolnosti voči katastrofám
- Zlepšenie kvality vôd a stavu v zásobovaní vodou a čistení odpadových vôd
- Prechod na obehové hospodárstvo s dôrazom na odpadové hospodárstvo
- Zlepšenie ochrany prírody, krajiny, biodiverzity a ekosystémových služieb,



Zabezpečenie prieskumu, sanácie a monitorovania environmentálnych zátáží
 Zlepšenie kvality ovzdušia
 Podpora udržateľnej multimodálnej mestskej mobility
 Prioritné oblasti podpory z ENRAF:
 podpora udržateľného rybárstva a ochrany vodných biologických zdrojov,
 podpora udržateľných akvakultúrnych činností, ako aj spracovania produktov rybolovu a akvakultúry a uvádzania týchto produktov na trh
 Budovanie administratívnych a analyticko-strategických kapacít miestnych a regionálnych orgánov
 Prevencia negatívnych spoločenských javov a vytváranie bezpečného fyzického prostredia obcí, miest a regiónov
 Regionálna a miestna infraštruktúra pre pohybové aktivity a voľný čas
 Zlepšovanie manažmentu, služieb a infraštruktúry podporujúcich kultúrne dedičstvo, komunitný rozvoj a udržateľný cestovný ruch
 Umožniť regiónom a ľuďom riešiť sociálne, zamestnanecké, hospodárske a environmentálne vplyvy prechodu k cieľu Únie v oblasti klímy a klimaticky neutrálneho hospodárstva do roku 2050 na základe Parížskej dohody

5. Európa bližšie k občanom

Fond spravodlivej transformácie (FST)

Zdroj: Oznámenie o strategickom dokumente, Partnerská dohoda 2021 - 2027, s.7 - 8, 2020.

9.4 PROGRAM 4. ODPADOVÉ HOSPODÁRSTVO

Predpokladaná štruktúra finančných zdrojov (tis. €)									
Ciele	Oprávnené náklady spolu	Verejné zdroje						Súkromné zdroje	EIB
		Verejné zdroje spolu	Fond EÚ	Národné verejné zdroje					
				Národné verejné zdroje spolu	Štátny rozpočet	Regionálne zdroje	Miestne zdroje		
A=B+H+CH	B=C+D	C	D=E+F+G	E	F	G	H	CH	
Cieľ 4	Nakladanie s komunálnym a drobným stavebným odpadom								
Opatrenie 4.3	5	5	4	1	1	0	0	0	0
Opatrenie 4.4	1 632	1 632	1 224	408	326	0	82	0	0
Opatrenie 4.5	450	450	383	68	32	0	36	0	0
Opatrenie 4.6	305	305	259	46	21	0	24	0	0
Spolu	2 392,00	2 392	2 033	359	167	0	191	0	0

Časový horizont čerpania zdrojov (tis. €)									
Rok	Oprávnené náklady spolu	Verejné zdroje						Súkromné zdroje	EIB
		Verejné zdroje spolu	Fond EÚ	Národné verejné zdroje					
				Národné verejné zdroje spolu	Štátny rozpočet	Regionálne zdroje	Miestne zdroje		
A=B+H+CH	B=C+D	C	D=E+F+G	E	F	G	H	CH	
2023	521,75	522	443	78	37	0	42	0	0
2024	521,75	522	443	78	37	0	42	0	0
2025	598,00	598	508	90	42	0	48	0	0
2026	598,00	598	508	90	42	0	48	0	0
2027	76,25	76	65	11	5	0	6	0	0
2028	76,25	76	65	11	5	0	6	0	0
2029	0,00	0	0	0	0	0	0	0	0
2030	0,00	0	0	0	0	0	0	0	0
2031	0,00	0	0	0	0	0	0	0	0
2032	0,00	0	0	0	0	0	0	0	0
Spolu	2392,00	2392	2033	359	167	0	191	0	0

Zdroje financovania EÚ v 2021 - 2027

Operačný program Slovensko



Plán obnovy a odolnosti Nórske fondy

...

Ciele PD SR

Cieľ politiky



Oblasť podpory

Podpora opatrení na zlepšovanie energetickej efektívnosti a zníženia emisií skleníkových plynov
Podpora využívania energie z obnoviteľných zdrojov
Rozvoj inteligentných energetických systémov, sietí a uskladnenia mimo TEN-e
Podpora adaptácie na zmenu klímy, prevencie rizík a odolnosti voči katastrofám
Zlepšenie kvality vôd a stavu v zásobovaní vodou a čistení odpadových vôd
Prechod na obehové hospodárstvo s dôrazom na odpadové hospodárstvo
Zlepšenie ochrany prírody, krajiny, biodiverzity a ekosystémových služieb,
Zabezpečenie prieskumu, sanácie a monitorovania environmentálnych zátŕaží
Zlepšenie kvality ovzdušia
Podpora udržateľnej multimodálnej mestskej mobility
Prioritné oblasti podpory z ENRAF:
podpora udržateľného rybárstva a ochrany vodných biologických zdrojov,
podpora udržateľných akvakultúrnych činností, ako aj spracovania produktov rybolovu a akvakultúry a uvádzania týchto produktov na trh
Budovanie administratívnych a analyticko-strategických kapacít miestnych a regionálnych orgánov
Prevenca negatívnych spoločenských javov a vytváranie bezpečného fyzického prostredia obcí, miest a regiónov
Regionálna a miestna infraštruktúra pre pohybové aktivity a voľný čas
Zlepšovanie manažmentu, služieb a infraštruktúry podporujúcich kultúrne dedičstvo, komunitný rozvoj a udržateľný cestovný ruch
Umožniť regiónom a ľuďom riešiť sociálne, zamestnanecké, hospodárske a environmentálne vplyvy prechodu k cieľu Únie v oblasti klímy a klimaticky neutrálneho hospodárstva do roku 2050 na základe Parížskej dohody

5. Európa bližšie k občanom

Fond spravodlivej transformácie (FST)

Zdroj: Oznámenie o strategickom dokumente, Partnerská dohoda 2021 - 2027, s.7 - 8, 2020.

9.5 PROGRAM 5. ŽIVOTNÉ PROSTREDIE

Predpokladaná štruktúra finančných zdrojov (tis. €)									
Ciele	Oprávnené náklady spolu	Verejné zdroje						Súkromné zdroje	EIB
		Verejné zdroje spolu	Fond EÚ	Národné verejné zdroje					
				Národné verejné zdroje spolu	Štátny rozpočet	Regionálne zdroje	Miestne zdroje		
A=B+H+CH	B=C+D	C	D=E+F+G	E	F	G	H	CH	
Cieľ 5.2	Nakladanie s komunálnym a drobným stavebným odpadom								
Opatrenie 5.2.2	169	169	144	25	12	0	14	0	0
Opatrenie 5.2.3	255	255	217	38	18	0	20	0	0
Cieľ 5.4.	Ochrana a racionálne využívanie vôd, ochrana pred povodňami.								
Opatrenie 5.4.1	51	51	43	8	4	0	4	0	0
Opatrenie 5.4.2	505	505	429	76	35	0	40	0	0
Spolu	1412,00	1412	1200	212	99	0	113	0	0

Časový horizont čerpania zdrojov (tis. €)									
Rok	Oprávnené náklady spolu	Verejné zdroje						Súkromné zdroje	EIB
		Verejné zdroje spolu	Fond EÚ	Národné verejné zdroje					
				Národné verejné zdroje spolu	Štátny rozpočet	Regionálne zdroje	Miestne zdroje		
A=B+H+CH	B=C+D	C	D=E+F+G	E	F	G	H	CH	
2023	0,00	0	0	0	0	0	0	0	0
2024	353,00	353	300	53	25	0	28	0	0



2025	353,00	353	300	53	25	0	28	0	0
2026	353,00	353	300	53	25	0	28	0	0
2027	353,00	353	300	53	25	0	28	0	0
2028	0,00	0	0	0	0	0	0	0	0
2029	0,00	0	0	0	0	0	0	0	0
2030	0,00	0	0	0	0	0	0	0	0
2031	0,00	0	0	0	0	0	0	0	0
2032	0,00	0	0	0	0	0	0	0	0
Spolu	1412,00	1412	1200	212	99	0	113	0	0

Zdroje financovania EÚ v 2021 - 2027

Operačný program Slovensko Plán obnovy a odolnosti Nórske fondy

...

Ciele PD SR

Cieľ politiky

2. Ekologickejšia
 nízkouhlíková Európa

Fond spravodlivej transformácie (FST)

Oblasť podpory

Podpora opatrení na zlepšovanie energetickej efektívnosti a zníženia emisií skleníkových plynov
 Podpora využívania energie z obnoviteľných zdrojov
 Rozvoj inteligentných energetických systémov, sietí a uskladnenia mimo TEN-e
 Podpora adaptácie na zmenu klímy, prevencie rizík a odolnosti voči katastrofám
 Zlepšenie kvality vôd a stavu v zásobovaní vodou a čistení odpadových vôd
 Prechod na obehové hospodárstvo s dôrazom na odpadové hospodárstvo
 Zlepšenie ochrany prírody, krajiny, biodiverzity a ekosystémových služieb,
 Zabezpečenie prieskumu, sanácie a monitorovania environmentálnych záťaží
 Zlepšenie kvality ovzdušia
 Podpora udržateľnej multimodálnej mestskej mobility
 Prioritné oblasti podpory z ENRAF:
 podpora udržateľného rybárstva a ochrany vodných biologických zdrojov,
 podpora udržateľných akvakultúrnych činností, ako aj spracovania produktov rybolovu a akvakultúry a uvádzania týchto produktov na trh
 Umožniť regiónom a ľuďom riešiť sociálne, zamestnanecké, hospodárske a environmentálne vplyvy prechodu k cieľu Únie v oblasti klímy
 a klimaticky neutrálneho hospodárstva do roku 2050 na základe Parížskej dohody

Zdroj: Oznámenie o strategickom dokumente, Partnerská dohoda 2021 - 2027, s.7 - 8, 2020.

9.6 PROGRAM 6. SOCIÁLNE SLUŽBY A ZDRAVOTNÍCTVO

Predpokladaná štruktúra finančných zdrojov (tis. €)									
Ciele	Oprávnené náklady spolu	Verejné zdroje						Súkromné zdroje	EIB
		Verejné zdroje spolu	Fond EÚ	Národné verejné zdroje					
				Národné verejné zdroje spolu	Štátny rozpočet	Regionálne zdroje	Miestne zdroje		
A=B+H+CH	B=C+D	C	D=E+F+G	E	F	G	H	CH	
Cieľ 6.1	Doplniť chýbajúcu infraštruktúru sociálnych zariadení v obci a zvýšiť ich kvalitu.								
Opatrenie 6.1.1	1 665	1 665	1 415	250	117	0	133	0	0
Opatrenie 6.1.2	1 500	1 500	1 275	225	105	0	120	0	0
Cieľ 6.2	Zlepšiť úroveň poskytovania zdravotníckych a sociálnych služieb.								
Opatrenie 6.2.2	150,00	150	113	38	30	0	8	0	0
Spolu	3 315,00	3 315	2 818	497	232	0	265	0	0

Časový horizont čerpania zdrojov (tis. €)



Rok	Oprávnené náklady spolu	Verejné zdroje						Súkromné zdroje	EIB
		Verejné zdroje spolu	Fond EÚ	Národné verejné zdroje					
				Národné verejné zdroje spolu	Štátny rozpočet	Regionálne zdroje	Miestne zdroje		
A=B+H+CH	B=C+D	C	D=E+F+G	E	F	G	H	CH	
2023	828,75	829	704	124	58	0	66	0	0
2024	828,75	829	704	124	58	0	66	0	0
2025	828,75	829	704	124	58	0	66	0	0
2026	828,75	829	704	124	58	0	66	0	0
2027	0,00	0	0	0	0	0	0	0	0
2028	0,00	0	0	0	0	0	0	0	0
2029	0,00	0	0	0	0	0	0	0	0
2030	0,00	0	0	0	0	0	0	0	0
2031	0,00	0	0	0	0	0	0	0	0
2032	0,00	0	0	0	0	0	0	0	0
Spolu	3315,00	3315	2818	497	232	0	265	0	0

Zdroje financovania EÚ v 2021 - 2027

Operačný program Slovensko Plán obnovy a odolnosti Nórske fondy

...

Ciele PD SR

Cieľ politiky

Oblasť podpory

Adaptabilný a prístupný trh práce

Kvalitné inkluzívne vzdelanie

Záruka pre mladých

4. Sociálnejšia Európa

Aktívne začlenenie a dostupné služby

Potravinová a materiálna deprivácia

Sociálne inovácie a experimenty

Budovanie administratívnych a analyticko-strategických kapacít miestnych a regionálnych orgánov

Prevenca negatívnych spoločenských javov a vytváranie bezpečného fyzického prostredia obcí, miest a regiónov

5. Európa bližšie k občanom

Regionálna a miestna infraštruktúra pre pohybové aktivity a voľný čas

Zlepšovanie manažmentu, služieb a infraštruktúry podporujúcich kultúrne dedičstvo, komunitný rozvoj a udržateľný cestovný ruch

Fond spravodlivej transformácie (FST)

Umožniť regiónom a ľuďom riešiť sociálne, zamestnanecké, hospodárske a environmentálne vplyvy prechodu k cieľu Únie v oblasti klímy

a klimaticky neutrálneho hospodárstva do roku 2050 na základe Parížskej dohody

Zdroj: Oznámenie o strategickom dokumente, Partnerská dohoda 2021 - 2027, s.7 - 8, 2020.

9.7 PROGRAM 7. VZDELÁVANIE A ŠPORT

Predpokladaná štruktúra finančných zdrojov (tis. €)									
Ciele	Oprávnené náklady spolu	Verejné zdroje						Súkromné zdroje	EIB
		Verejné zdroje spolu	Fond EÚ	Národné verejné zdroje					
				Národné verejné zdroje spolu	Štátny rozpočet	Regionálne zdroje	Miestne zdroje		
A=B+H+CH	B=C+D	C	D=E+F+G	E	F	G	H	CH	
Cieľ 7.1.	Zabezpečiť rozvoj a údržbu infraštruktúry vzdelávania a zabezpečenie podmienok pre efektívnu vzdelávaciu činnosť v obci.								
Opatrenie 7.1.1	205	205	174	31	14	0	16	0	0



Opatrenie 7.1.2	170	170	145	26	12	0	14	0	0
Opatrenie 7.1.3	95	95	81	14	7	0	8	0	0
Opatrenie 7.1.5	72	72	61	11	5	0	6	0	0
Opatrenie 7.1.6	350	350	298	53	25	0	28	0	0
Cieľ 7.2.	Zabezpečiť trvalé skvalitňovanie vyváženej ponuky výkonnostného a rekreačného športu.								
Opatrenie 7.2.1	2 410	2 410	2 049	362	169	0	193	0	0
Spolu	3 302,00	3 302	2 807	495	231	0	264	0	0

Časový horizont čerpania zdrojov (tis. €)									
Rok	Oprávnené náklady spolu	Verejné zdroje						Súkromné zdroje	EIB
		Verejné zdroje spolu	Fond EÚ	Národné verejné zdroje					
				Národné verejné zdroje spolu	Štátny rozpočet	Regionálne zdroje	Miestne zdroje		
2023	696,25	696	592	104	49	0	56	0	0
2024	738,00	738	627	111	52	0	59	0	0
2025	825,50	826	702	124	58	0	66	0	0
2026	825,50	826	702	124	58	0	66	0	0
2027	129,25	129	110	19	9	0	10	0	0
2028	87,50	88	74	13	6	0	7	0	0
2029	0,00	0	0	0	0	0	0	0	0
2030	0,00	0	0	0	0	0	0	0	0
2031	0,00	0	0	0	0	0	0	0	0
2032	0,00	0	0	0	0	0	0	0	0
Spolu	3302,00	3302	2807	495	231	0	264	0	0

Zdroje financovania EÚ v 2021 - 2027

Operačný program Slovensko Plán obnovy a odolnosti Nórske fondy

...

Ciele PD SR

Cieľ politiky

1. Inteligentnejšia Európa

4. Sociálnejšia Európa

Oblasť podpory

Podpora opatrení na rozšírenie výskumných a inovačných kapacít a využívania pokročilých technológií
 Modernizácia poskytovania verejných služieb
 Podpora budovania inteligentných regiónov a miest
 Podpora digitálnej prípojiteľnosti
 Posilnenie rastu a konkurencieschopnosti najmä malých a stredných podnikov, vrátane produktívnych investícií
 Podpora malého a stredného podnikania
 Internacionalizácia malého a stredného podnikania
 Podpora sieťovania podnikateľských subjektov
 Rozvoj zručnosti pre inteligentnú špecializáciu, priemyselnú transformáciu a podnikanie – ľudské zdroje pre inovatívne Slovensko a EÚ
 Podpora kvality terciárneho vzdelávania orientovaného na pracovný trh
 Digitálne a podnikateľské zručnosti
 Adaptabilný a prístupný trh práce
 Kvalitné inkluzívne vzdelanie
 Záruka pre mladých
 Aktívne začlenenie a dostupné služby
 Potravinová a materiálna deprivácia



Sociálne inovácie a experimenty

Budovanie administratívnych a analyticko-strategických kapacít miestnych a regionálnych orgánov

Prevenia negatívnych spoločenských javov a vytváranie bezpečného fyzického prostredia obcí, miest a regiónov

5. Európa bližšie k občanom

Regionálna a miestna infraštruktúra pre pohybové aktivity a voľný čas

Zlepšovanie manažmentu, služieb a infraštruktúry podporujúcich kultúrne dedičstvo, komunitný rozvoj a udržateľný cestovný ruch

Fond spravodlivej transformácie (FST)

Umožniť regiónom a ľuďom riešiť sociálne, zamestnanecké, hospodárske a environmentálne vplyvy prechodu k cieľu Únie v oblasti klímy a klimaticky neutrálneho hospodárstva do roku 2050 na základe Parížskej dohody

Zdroj: Oznámenie o strategickom dokumente, Partnerská dohoda 2021 - 2027, s.7 - 8, 2020.

9.8 PROGRAM 8. KULTÚRA

Predpokladaná štruktúra finančných zdrojov (tis. €)									
Ciele	Oprávnené náklady spolu	Verejné zdroje						Súkromné zdroje	EIB
		Verejné zdroje spolu	Fond EÚ	Národné verejné zdroje					
				Národné verejné zdroje spolu	Štátny rozpočet	Regionálne zdroje	Miestne zdroje		
A=B+H+CH	B=C+D	C	D=E+F+G	E	F	G	H	CH	
Cieľ 8.1	Zachovanie kultúrno-historického potenciálu obce a rozvoj kultúrnych, informačných a voľnočasových aktivít v nadväznosti na rozvoj cestovného ruchu na regionálnej a miestnej úrovni.								
Opatrenie 8.1.1	332	332	282	50	23	0	27	0	0
Opatrenie 8.1.3	51	51	38	13	10	0	3	0	0
Cieľ 8.3	Vytvorenie podmienok na efektívnu propagáciu obce v oblasti kultúry.								
Opatrenie 8.3.2	1	1	0	1	0	0	1	0	0
Spolu	384,00	384	326	58	27	0	31	0	0

Časový horizont čerpania zdrojov (tis. €)									
Rok	Oprávnené náklady spolu	Verejné zdroje						Súkromné zdroje	EIB
		Verejné zdroje spolu	Fond EÚ	Národné verejné zdroje					
				Národné verejné zdroje spolu	Štátny rozpočet	Regionálne zdroje	Miestne zdroje		
A=B+H+CH	B=C+D	C	D=E+F+G	E	F	G	H	CH	
2023	95,85	96	81	14	7	0	8	0	0
2024	95,85	96	81	14	7	0	8	0	0
2025	95,85	96	81	14	7	0	8	0	0
2026	95,85	96	81	14	7	0	8	0	0
2027	0,10	0	0	0	0	0	0	0	0
2028	0,10	0	0	0	0	0	0	0	0
2029	0,10	0	0	0	0	0	0	0	0
2030	0,10	0	0	0	0	0	0	0	0
2031	0,10	0	0	0	0	0	0	0	0
2032	0,10	0	0	0	0	0	0	0	0
Spolu	384,00	384	326	58	27	0	32	0	0

Zdroje financovania EÚ v 2021 - 2027

Operačný program Slovensko
 Plán obnovy a odolnosti
 Nórske fondy

...

Ciele PD SR

Cieľ politiky

Oblasť podpory

5. Európa bližšie k občanom

Fond spravodlivej transformácie (FST)

Budovanie administratívnych a analyticko-strategických kapacít miestnych a regionálnych orgánov
 Prevencia negatívnych spoločenských javov a vytváranie bezpečného fyzického prostredia obcí, miest a regiónov
 Regionálna a miestna infraštruktúra pre pohybové aktivity a voľný čas
 Zlepšovanie manažmentu, služieb a infraštruktúry podporujúcich kultúrne dedičstvo, komunitný rozvoj a udržateľný cestovný ruch
 Umožniť regiónom a ľuďom riešiť sociálne, zamestnanecké, hospodárske a environmentálne vplyvy prechodu k cieľu Únie v oblasti klímy a klimaticky neutrálneho hospodárstva do roku 2050 na základe Parížskej dohody

Zdroj: Oznámenie o strategickom dokumente, Partnerská dohoda 2021 - 2027, s.7 - 8, 2020.

9.9 PROGRAM 9. PROPAGÁCIA A CESTOVNÝ RUCH

Predpokladaná štruktúra finančných zdrojov (tis. €)									
Ciele	Oprávnené náklady spolu	Verejné zdroje						Súkromné zdroje	EIB
		Verejné zdroje spolu	Fond EÚ	Národné verejné zdroje					
				Národné verejné zdroje spolu	Štátny rozpočet	Regionálne zdroje	Miestne zdroje		
A=B+H+CH	B=C+D	C	D=E+F+G	E	F	G	H	CH	
Cieľ 9.1	Zabezpečiť účinnú propagáciu obce.								
Opatrenie 9.1.1	1	1	0	1	0	0	1	0	0
Opatrenie 9.1.2	1	1	0	1	0	0	1	0	0
Cieľ 9.2	Rekreačno- relaxačné zázemie obce.								
Opatrenie 9.2.1	990	990	842	149	69	0	79	0	0
Spolu	992,00	992	843	149	69	0	79	0	0

Časový horizont čerpania zdrojov (tis. €)									
Rok	Oprávnené náklady spolu	Verejné zdroje						Súkromné zdroje	EIB
		Verejné zdroje spolu	Fond EÚ	Národné verejné zdroje					
				Národné verejné zdroje spolu	Štátny rozpočet	Regionálne zdroje	Miestne zdroje		
A=B+H+CH	B=C+D	C	D=E+F+G	E	F	G	H	CH	
2023	248,10	248	210	38	17	0	20	0	0
2024	248,10	248	210	38	17	0	20	0	0
2025	247,60	248	210	37	17	0	20	0	0
2026	247,60	248	210	37	17	0	20	0	0
2027	0,10	0	0	0	0	0	0	0	0
2028	0,10	0	0	0	0	0	0	0	0
2029	0,10	0	0	0	0	0	0	0	0
2030	0,10	0	0	0	0	0	0	0	0
2031	0,10	0	0	0	0	0	0	0	0
2032	0,10	0	0	0	0	0	0	0	0
Spolu	992,00	992	843	149	69	0	79	0	0

Zdroje financovania EÚ v 2021 - 2027

Operačný program Slovensko
 Plán obnovy a odolnosti
 Nórske fondy

...

Ciele PD SR



Cieľ politiky Oblasť podpory
 Budovanie administratívnych a analyticko-strategických kapacít miestnych a regionálnych orgánov
 Prevencia negatívnych spoločenských javov a vytváranie bezpečného fyzického prostredia obcí, miest a regiónov

5. Európa bližšie k občanom
 Regionálna a miestna infraštruktúra pre pohybové aktivity a voľný čas
 Zlepšovanie manažmentu, služieb a infraštruktúry podporujúcich kultúrne dedičstvo, komunitný rozvoj a udržateľný cestovný ruch

Fond spravodlivej transformácie (FST)
 Umožniť regiónom a ľuďom riešiť sociálne, zamestnanecké, hospodárske a environmentálne vplyvy prechodu k cieľu Únie v oblasti klímy a klimaticky neutrálneho hospodárstva do roku 2050 na základe Parížskej dohody

Zdroj: Oznámenie o strategickom dokumente, Partnerská dohoda 2021 - 2027, s.7 - 8, 2020.

9.10 PROGRAM 10. ADMINISTRATÍVA A BEZPEČNOSŤ

Predpokladaná štruktúra finančných zdrojov (tis. €)									
Ciele	Oprávnené náklady spolu	Verejné zdroje						Súkromné zdroje	EIB
		Verejné zdroje spolu	Fond EÚ	Národné verejné zdroje					
				Národné verejné zdroje spolu	Štátny rozpočet	Regionálne zdroje	Miestne zdroje		
A=B+H+CH	B=C+D	C	D=E+F+G	E	F	G	H	CH	
Cieľ 10.1.	Zabezpečiť rozvoj administratívnej infraštruktúry a podmienok na výkon samosprávnych funkcií v obci								
Opatrenie 10.1.1	150	150	113	38	30	0	8	0	0
Cieľ 10.2.	Vytvorenie podmienok na znižovanie kriminality v obci a ochranu majetku obyvateľov a ostatných subjektov v obci.								
Opatrenie 10.2.1	185	185	157	28	13	0	15	0	0
Spolu	335,00	335	285	50	23	0	27	0	0

Časový horizont čerpania zdrojov (tis. €)									
Rok	Oprávnené náklady spolu	Verejné zdroje						Súkromné zdroje	EIB
		Verejné zdroje spolu	Fond EÚ	Národné verejné zdroje					
				Národné verejné zdroje spolu	Štátny rozpočet	Regionálne zdroje	Miestne zdroje		
A=B+H+CH	B=C+D	C	D=E+F+G	E	F	G	H	CH	
2023	46,25	46	39	7	3	0	4	0	0
2024	83,75	84	71	13	6	0	7	0	0
2025	83,75	84	71	13	6	0	7	0	0
2026	83,75	84	71	13	6	0	7	0	0
2027	37,50	38	32	6	3	0	3	0	0
2028	0,00	0	0	0	0	0	0	0	0
2029	0,00	0	0	0	0	0	0	0	0
2030	0,00	0	0	0	0	0	0	0	0
2031	0,00	0	0	0	0	0	0	0	0
2032	0,00	0	0	0	0	0	0	0	0
Spolu	335,00	335	285	50	23	0	27	0	0

Zdroje financovania EÚ v 2021 - 2027

Operačný program Slovensko
 Plán obnovy a odolnosti
 Nórske fondy

....

Ciele PD SR



Cieľ politiky

Oblasť podpory

1. Inteligentnejšia Európa

Podpora opatrení na rozšírenie výskumných a inovačných kapacít a využívania pokročilých technológií
 Modernizácia poskytovania verejných služieb
 Podpora budovania inteligentných regiónov a miest
 Podpora digitálnej pripojiteľnosti
 Posilnenie rastu a konkurencieschopnosti najmä malých a stredných podnikov, vrátane produktívnych investícií
 Podpora malého a stredného podnikania
 Internacionalizácia malého a stredného podnikania
 Podpora sieťovania podnikateľských subjektov
 Rozvoj zručnosti pre inteligentnú špecializáciu, priemyselnú transformáciu a podnikanie – ľudské zdroje pre inovatívne Slovensko a EÚ
 Podpora kvality terciárneho vzdelávania orientovaného na pracovný trh
 Digitálne a podnikateľské zručnosti
 Budovanie administratívnych a analyticko-strategických kapacít miestnych a regionálnych orgánov

5. Európa bližšie k občanom

Prevenca negatívnych spoločenských javov a vytváranie bezpečného fyzického prostredia obcí, miest a regiónov
 Regionálna a miestna infraštruktúra pre pohybové aktivity a voľný čas
 Zlepšovanie manažmentu, služieb a infraštruktúry podporujúcich kultúrne dedičstvo, komunitný rozvoj a udržateľný cestovný ruch
 Umožniť regiónom a ľuďom riešiť sociálne, zamestnanecké, hospodárske a environmentálne vplyvy prechodu k cieľu Únie v oblasti klímy a klimaticky neutrálneho hospodárstva do roku 2050 na základe Parížskej dohody

Fond spravodlivej transformácie (FST)

Zdroj: Oznámenie o strategickom dokumente, Partnerská dohoda 2021 - 2027, s.7 - 8, 2020.

9.11 PROGRAM 11. INFORMATIZÁCIA OBCE

Predpokladaná štruktúra finančných zdrojov (tis. €)									
Ciele	Oprávnené náklady spolu	Verejné zdroje						Súkromné zdroje	EIB
		Verejné zdroje spolu	Fond EÚ	Národné verejné zdroje					
				Národné verejné zdroje spolu	Štátny rozpočet	Regionálne zdroje	Miestne zdroje		
A=B+H+CH	B=C+D	C	D=E+F+G	E	F	G	H	CH	
Cieľ 11.1	Zabezpečiť technické podmienky na prechod samosprávy na nový typ vládnutia - e - government.								
Opatrenie 11.1.1	11	11	9	2	1	0	1	0	0
Opatrenie 11.1.2	1	1	1	0	0	0	0	0	0
Spolu	12	12	10	2	1	0	1	0	0

Časový horizont čerpania zdrojov (tis. €)									
Rok	Oprávnené náklady spolu	Verejné zdroje						Súkromné zdroje	EIB
		Verejné zdroje spolu	Fond EÚ	Národné verejné zdroje					
				Národné verejné zdroje spolu	Štátny rozpočet	Regionálne zdroje	Miestne zdroje		
A=B+H+CH	B=C+D	C	D=E+F+G	E	F	G	H	CH	
2023	2,75	3	2	0	0	0	0	0	0
2024	3,00	3	3	0	0	0	0	0	0
2025	3,00	3	3	0	0	0	0	0	0
2026	3,00	3	3	0	0	0	0	0	0
2027	0,25	0	0	0	0	0	0	0	0
2028	0,00	0	0	0	0	0	0	0	0
2029	0,00	0	0	0	0	0	0	0	0
2030	0,00	0	0	0	0	0	0	0	0
2031	0,00	0	0	0	0	0	0	0	0
2032	0,00	0	0	0	0	0	0	0	0
Spolu	12,00	12	10	2	1	0	1	0	0



Zdroje financovania EÚ v 2021 - 2027

Operačný program Slovensko Plán obnovy a odolnosti Nórske fondy

...

Ciele PD SR

Cieľ politiky	Oblasť podpory
1. Inteligentnejšia Európa	Podpora opatrení na rozšírenie výskumných a inovačných kapacít a využívania pokročilých technológií Modernizácia poskytovania verejných služieb Podpora budovania inteligentných regiónov a miest Podpora digitálnej pripojiteľnosti Posilnenie rastu a konkurencieschopnosti najmä malých a stredných podnikov, vrátane produktívnych investícií Podpora malého a stredného podnikania Internacionalizácia malého a stredného podnikania Podpora sieťovania podnikateľských subjektov Rozvoj zručnosti pre inteligentnú špecializáciu, priemyselnú transformáciu a podnikanie – ľudské zdroje pre inovatívne Slovensko a EÚ Podpora kvality terciárneho vzdelávania orientovaného na pracovný trh Digitálne a podnikateľské zručnosti Adaptabilný a prístupný trh práce Kvalitné inkluzívne vzdelanie
4. Sociálnejšia Európa	Záruka pre mladých Aktívne začlenenie a dostupné služby Potravínová a materiálna deprivácia Sociálne inovácie a experimenty Budovanie administratívnych a analyticko-strategických kapacít miestnych a regionálnych orgánov
5. Európa bližšie k občanom	Prevenca negatívnych spoločenských javov a vytváranie bezpečného fyzického prostredia obcí, miest a regiónov Regionálna a miestna infraštruktúra pre pohybové aktivity a voľný čas Zlepšovanie manažmentu, služieb a infraštruktúry podporujúcich kultúrne dedičstvo, komunitný rozvoj a udržateľný cestovný ruch
Fond spravodlivej transformácie (FST)	Umožniť regiónom a ľuďom riešiť sociálne, zamestnanecké, hospodárske a environmentálne vplyvy prechodu k cieľu Únie v oblasti klímy a klimaticky neutrálneho hospodárstva do roku 2050 na základe Parížskej dohody

Zdroj: Oznámenie o strategickom dokumente, Partnerská dohoda 2021 - 2027, s.7 - 8, 2020.

FINANČNÉ ZABEZPEČENIE PHRSR

Finančné vyčíslenie jednotlivých aktivít sa v PHRSR uvádza pri väčšine opatrení a aktivít, potrebných na naplnenie cieľov programu. Tie sú stanovené odhadom, konečné rozpočty budú súčasťou vykonávacích plánov. Pri schvaľovaní financovania jednotlivých úloh, vyplývajúcich z aktivít, sa bude prihliadať na ich dôležitosť a dopad na hospodársky a sociálny rozvoj obce. Viaceré úlohy sa môžu realizovať v rámci bežnej prevádzky samosprávy, mnohé však vyžadujú náročnejšie finančné a personálne zdroje a spoluprácu s inými subjektami.

Potenciálne zdroje na realizáciu opatrení a úloh PHRSR sú:

- vlastné zdroje – rozpočet obce,
- bankové úvery,
- štátne dotácie z účelových fondov,
- dotácie z výťažku lotérií,
- financie z Národných Projektov (MPSVR, úrady práce sociálnych vecí a rodiny),
- štrukturálne a fondy,
- nadácie, neinvestičné fondy,
- účelové fondy zahraničných zastupiteľstiev v SR (holandské, americké, kanadské,...),
- Svetová banka,
- sponzoring podnikateľov, firiem, bankového sektora, súkromných osôb,
- združovanie prostriedkov verejnej a neverejnej sféry, atď.,



Štruktúra uvedených zdrojov bude závisieť na aktuálnej finančnej situácii obce ako aj na spoločensko-ekonomických podmienkach.

10 ZÁVER

PHRSR obce Čata je strategický strednodobý dokument, ktorý určuje víziu rozvoja obce, prioritné rozvojové oblasti a strategické ciele ich naplnenia. Tento dokument je základným východiskom pre spracovanie ďalších materiálov rozvoja jednotlivých oblastí života obce.

PHRSR je otvoreným dokumentom, ktorý bude vyhodnocovaný a aktualizovaný na zasadnutiach obecného zastupiteľstva podľa potreby.

Predmetný PHRSR obce Čata bol schválený na zasadnutí obecného zastupiteľstva dňa:

23.03.2023 UOZ č. 34



starosta obce



11 POUŽITÁ LITERATÚRA

1. Partnerská dohoda 2021 - 2027
2. Zmluva o fungovaní Európskej únie
3. Rámcový dohovor OSN o zmene klímy (1994)
4. Kjótsky protokol k Rámcovému dohovoru OSN o zmene o zmene klímy (1997)
5. Agenda 2030 pre udržateľný rozvoj
6. Ciele politiky EÚ v programovom období 2021 – 2027
7. Národný program reforiem Slovenskej republiky (2018, 2019, 2020)
8. Programové vyhlásenie vlády Slovenskej republiky na obdobie rokov 2020 – 2024
9. Národná stratégia regionálneho a územného rozvoja Slovenskej republiky do roku 2030 (2017)
10. Koncepcia územného rozvoja Slovenska 2001 – v znení KURS 2011 – zmeny a doplnky č. 1 KURS 2001
11. Národný infraštruktúrny plán Slovenskej republiky na roky 2018 – 2030, (2017) 11
12. Zelenšie Slovensko – Stratégia environmentálnej politiky Slovenskej republiky do roku 2030 (Envirostratégia 2030)
13. Strategický plán rozvoja dopravy SR do roku 2030 (2016)
14. Akčný plán rozvoja elektromobility v Slovenskej republike (2019)
15. Pozičný dokument Európskej komisie k Partnerskej dohode a programom SR na roky 2014 - 2020
16. Stratégia financovania Európskych štrukturálnych a investičných fondov pre programové obdobie 2014 - 2020
17. Integrovaný regionálny operačný program „IROP“
18. RIÚS NRSK 2014-2020
19. Program hospodárskeho rozvoja a sociálneho rozvoja samosprávneho kraja (PHSR NRSK),
20. Koncepcia územného rozvoja Slovenska 2001, aktualizácia 2010,
21. Národný program reforiem, máj 2012,
22. Návrh základných princípov na prípravu Partnerskej dohody Slovenskej republiky na programové obdobie 2014 – 2020,
23. Stratégia rozvoja dopravy SR do roku 2020, 2010,
24. Program odpadového hospodárstva na roky 2011 - 2015,
25. Stratégia Slovenskej republiky pre integráciu Rómov do roku 2020
26. Revidovaný národný akčný plán Dekády začleňovania rómskej populácie 2005 - 2015 na roky 2011 – 2015
27. 2. etapa Programu podpory zdravia znevýhodnených komunit na Slovensku na roky 2009 – 2015
28. Koncepcia výchovy a vzdelávania rómskych detí a žiakov vrátane rozvoja stredoškolského a vysokoškolského vzdelávania
29. Stratégia EÚ 2020 - cieľ: konkurencieschopnosť, zamestnanosť a hospodársky rast
30. Spoločný strategický rámec EK, marec 2012,
31. Nariadenia EK (Všeobecné nariadenie, nariadenie k fondom),
32. CENTROPE – Správa o regionálnom rozvoji, 2012,
33. CENTROPE – Nástroj na hodnotenie potrieb infraštruktúry – podpora konkurencieschopného regionálneho rozvoja (INAT),
34. CENTROPE – Stratégia ľudského kapitálu,
35. CENTROPE – Stratégia v oblasti vedomostného regiónu,
36. CENTROPE – Stratégia v oblasti priestorovej integrácie a Akčný plán 2013+,
37. CENTROPE – Stratégia v oblasti kultúry a cestovného ruchu 2013+,
38. Pozičný dokument Európskej komisie k Partnerskej dohode a programom SR na roky 2014 - 2020
39. Stratégia financovania Európskych štrukturálnych a investičných fondov pre programové obdobie 2014 - 2020
40. Integrovaný regionálny operačný program „IROP“ Národný strategický referenčný rámec 2007-2013.
41. Program hospodárskeho a sociálneho rozvoja Nitrianskeho samosprávneho kraja.
42. Zákon č. 539/2008 Z.z. o podpore regionálneho rozvoja, v znení neskorších predpisov.
43. Zákon č. 369/1990 Z.z. o obecnom zriadení, v znení neskorších predpisov.
44. Zákon č. 303/1995 Z.z. o rozpočtových pravidlách, v znení neskorších predpisov.
45. Zákon č. 482/2003 Z.z. o štátnej pokladnici.
46. Zákon č. 193/2001 Z.z. o podpore na zriadenie priemyselných parkov,
47. Zákon č. 156/2003 Z.z. ktorým sa mení a dopĺňa zákon č. 193/2001 Z.z. o podpore na zriadenie priemyselných parkov.
48. VEDA. Encyklopédia Slovenska. VI zv. Veda, Bratislava, 1982.
10. JAROŠ, J. Tectonic styles of the homelands of superficial nappes. Rozpravy ČASV, Řada matematických a přírodních věd, roč. 81, seš. 6, Academia Praha, 1971.
11. LUKNIŠ, M. A KOL. Slovensko – Príroda. Vyd. Obzor, Bratislava, 1972.
12. MAZÚR, M., LUKNIŠ, M. Regionálne geomorfologické členenie SSR, Geogr. Čas., 30, 2, Bratislava, 1978.
13. UPSVAR. Štatistiky Úradu práce, sociálnych vecí a rodiny 1999 – 2004.
14. Interné materiály obce Čata.
15. Sociologický ústav Slovenskej akadémie vied, REGIONÁLNY ROZVOJ SLOVENSKA VÝCHODISKÁ A SÚČASNÝ STAV , Editori: Mgr. Ľubomír Falt'an, CSc., Doc. PhDr. Ján Pašiak, PhD. 2004, 88 s.
16. Ministerstvo životného prostredia Slovenskej republiky. Národná stratégia ISPA Slovenskej republiky: životné prostredie, Október 2000.

17. STREDOSLOVENSKÉ VYDAVATEĽSTVO. Vlastivedný sborník IV. Bratislava. 1961.
18. STREDOSLOVENSKÉ VYDAVATEĽSTVO. Vlastivedný sborník XI. Bratislava. 1972.
19. BIELY, A. et al. Geologická stavba. In Atlas krajiny Slovenskej republiky [online]. 2004.
20. LUKNIŠ, M., Reliéf. In LUKNIŠ, M. et al. Slovensko 2 : Príroda. 1972.
21. HRAŠNA, M., KLUKANOVA, A. Inžinierskogeologická rajonizácia. In Atlas krajiny Slovenskej republiky [online]. 2004.
22. MAZÚR, E., LUKNIŠ, M.. Geomorfologické jednotky. Mapa 1:500 000. In Atlas SSR. 1980.
23. MAZÚR, E., ČINČURA, J., KVITKOVIČ, J. Geomorfológia. Mapa 1:500 000. In Atlas SSR. 1980.
24. <http://www.statistics.sk/mosmis/run.html>
25. <http://www.fns.uniba.sk/zp/knihy/index.htm>
26. Jozef Jakál, Geografický ústav SAV, Štefánikova 49, 814 73 Bratislava, Slovensko KRASOVÉ FORMY A ICH VÄZBA NA VLASTNOSTI RELIÉFU A KLÍMY V ZÁPADNÝCH KARPATOCH
27. <http://www.agroporadenstvo.sk/rv/poda/>
28. <http://web.tuke.sk/fberg-kgp/spis/geologia.htm>
29. <http://oldwww.fns.uniba.sk/~krg/prilohy/kgamr/2004/podnedruhy1.htm>
30. Nábělek, F. (1979): Encyklopédia Slovenska, SAV, Bratislava
31. Kolektív, 2000: Morfogenetický klasifikačný systém pôd Slovenska. VÚPOP, Societas
32. Pedologica Slovaca, Bratislava, s. 74
33. Mazúr, E. (1980): Atlas SSR, SAV, Bratislava - kapitola pôdy
34. Minár, J. a kolektív (2001): Geografické spektrum 3. PRIF UK Bratislava
35. <http://www.minerally.sk/>
36. Bizudová, M. 1993. Geomorfológia. 1. vyd. Bratislava: UK Bratislava, 1993. 228 s. -
37. Lukniš, M. 1972. Slovensko príroda. 1. vyd. Bratislava: Obzor, 1972. 920 s. -
38. Ciesarik, M. 1994. Geológia. Vysokoškolské skriptá. 1. vyd. Ž. n . Hronom: LF: Katedra prírodného prostredia, 1994. 255 s. ISBN 80-228-0345-6 -
39. Čerman, R. 2003. Zemepisný atlas SR. 1. vyd. Bratislava: Mapa Slovakia Bratislava, s.r.o. , 2003. 96 s. ISBN 80-8067-006-4 -
40. Kolník P., 2001, Cestovný lexikón Slovenskej republiky, Bratislava, Vydavateľstvo Astor Slovakia, 212,
41. Plesník P., a kol. 1989, Malá slovenská vlastiveda, Bratislava, Vydavateľstvo Obzor, 91, 135, 222, 223,
42. www.statistics.sk
43. Jurko, A., 1958: Pôdne ekologické pomery a lesné spoločenstvá Podunajskej nížiny. Vydavateľstvo SAV, Bratislava, 264 s.
44. Lukniš, M. (ed.), Bako, J., Berta, J., Ferienc, O., Feriencová-Masárová, Z., Fusán, O., Futák, J., Hejný, S., Jurko, A., Kurpelová, M., Mičian, L., Michalko, J., Petrovič, Š., Schmidt, Z., Šimo, E., Vilček, F., Zaťko, M., 1972: Slovensko 2. Príroda. Obzor, Bratislava, 920 s.
45. Lukniš, M., Plesník, P., 1961: Nížiny, kotliny a pohoria Slovenska. Osveta, Bratislava, s. 7-50.
46. Mazúr, E., Lukniš, M., 1980: Geomorfologické jednotky. In: Mazúr, E. et al., 1980: Atlas SSR. Vydavateľstvo SAV, Bratislava, s. 55.
47. Michalko, J., Magic, D., Berta, J., 1986: Geobotanická mapa ČSSR, textová časť. Vydavateľstvo SAV, Bratislava, 160 s.
48. Plesník, P. et al., 1989: Malá slovenská vlastiveda. Vydavateľstvo Obzor, Bratislava, s. 296-297.
49. Ružičková, H., Halada, L., Jedlička L., Kalivodová, E., 1996: Biotopy Slovenska. Ústav krajinnej ekológie Slovenskej akadémie vied, Bratislava, s. 104 - 109.
50. Vyhláška MŽP SR č. 24/2003 Z.z., ktorou sa vykonáva zákon č. 543/2002 Z. z. o ochrane prírody a krajiny.
51. Vyhláška MŽP SR č. 492/2006 Z.z., ktorou sa mení a dopĺňa vyhláška Ministerstva životného prostredia Slovenskej republiky č. 24/2003 Z. z., ktorou sa vykonáva zákon č. 543/2002 Z. z. o ochrane prírody a krajiny.
52. Zákon NR SR č. 543/2002 Z.z. o ochrane prírody a krajiny.
53. Slovensko II. (Príroda), kol. autorov, Obzor Bratislava, 1972
54. www.krasy-slovenska.sk
55. Alojz Čaputa, Juraj Holčík a kol., 1982, www.szap.sk,
56. NSRR, 2011
57. <http://www.sopsr.sk/>
58. naseobce.sk
59. Štatistický úrad, DataCubes,
60. Encyklopédia Slovenska, Veda 1983.,
61. Kraje a okresy Slovenska, Q111 1997.,
62. <http://www.sodbtn.sk/>
63. www.agro-poradenstvo.sk, 12.8.2021
64. <https://sk.wikipedia.org/>
65. PHSR obce Čata
66. <http://www.minerally.sk/>
67. <http://www.podnemapy.sk>
68. <http://geografia-sk.blogspot.com/>
69. <https://www.meteoblue.com/sk>
70. <https://www.slovensko.sk/sk/lokality/>
71. <https://sk.wikipedia.org/wiki/>
72. <http://www.hospodarenieobci.sk/profil/samosprava/508764/2020/3/eco>
73. RÚSES Levice, 2019

Zoznam skratiek

PHRSR	Program hospodárskeho rozvoja a sociálneho rozvoja
OcÚ	obecný úrad



OZ	obecné zastupiteľstvo
PD	partnerská dohoda
M	ÚSES - miestny územný systém ekologickej stability
PZI	priame zahraničné investície
RO	rozpočtové organizácie
KZ	kód zdroja



SCARABEO-SK ,s.r.o., Povstalecká cesta 16, 974 09 Banská Bystrica

e-mail: hronec.scarabeus@gmail.com
tel.: 0907 439 224